№ 13(33) от 27 июля 2018 года

Вестник Искитимского района

www.iskitim-r.ru Официальный вестник органов местного самоуправления Искитимского района

Официальная информация администрации Искитимского района ..... **1-62 стр.**

Официальная информация Совета депутатов Искитимского района ..... **63-140 стр.**

Официальная информация администрации Искитимского района

Администрация

Искитимского района Новосибирской области

П О С Т А Н О В Л Е Н И Е

25.06.2018 № 679 г. Искитим

О внесении изменений в постановление администрации Искитимского района Новосибирской области от 14.03.2018 № 221 «Об утверждении положения «О порядке и условиях оплаты и стимулирования труда руководителей учреждений культуры Искитимского района»

В связи с приведением в соответствие с действующим законодательством, в соответствии с Федеральным законом от 06.10.2003 № 131-ФЗ «Об общих принципах организации местного самоуправления в Российской Федерации»

ПОСТАНОВЛЯЮ:

1. В постановление от 14.03.2018 № 221 «Об утверждении положения «О порядке и условиях оплаты и стимулирования труда руководителей учреждений культуры Искитимского района» внести следующие изменения:

пункт 5 изложить в следующей редакции:

«5. Постановление вступает в силу со дня его опубликования и распространяет свое действие на правоотношения, возникшие с 01.03.2018».

2. Опубликовать постановление в «Вестнике Искитимского района» и на сайте администрации Искитимского района.

3. Контроль за исполнением постановления возложить на заместителя главы администрации района по социальным вопросам Григоревского В.А.

Глава района **О.В. Лагода**

Администрация

Искитимского района Новосибирской области

П О С Т А Н О В Л Е Н И Е

27.06.2018 № 690 г. Искитим

О внесении изменений в постановление администрации Искитимского района от 28.02.2012 №369 «Об утверждении административного регламента предоставления муниципальной услуги по прекращению права постоянного (бессрочного) пользования, пожизненного наследуемого владения земельными участками»

В целях приведения нормативно-правовых актов администрации Искитимского района Новосибирской области в соответствии с Федеральным законом от 27.07.2010 № 210-ФЗ «Об организации предоставления государственных и муниципальных услуг» и на основании предложения Искитимской межрайонной прокуратуры от 03.05.20218 № 15-1650В-2018,

ПОСТАНОВЛЯЮ:

1. Внести в административный регламент предоставления муниципальной услуги по прекращению права постоянного (бессрочного) пользования, пожизненного наследуемого владения земельными участками, утвержденный постановлением администрации района от 28.02.2012 № 369 (с изменениями, внесенными постановлениями администрации Искитимского района Новосибирской области от 17.04.2012 № 962, от 21.01.2014 № 88, от 08.08.2014 № 1965, от 29.06.2016 № 705) следующие изменения:

1.1. раздел 5 регламента изложить в новой редакции (Приложение).

2. Постановление опубликовать в «Вестнике Искитимского района» и на сайте администрации Искитимского района: http//www.iskitim-r.ru в разделе «административная реформа».

3. Постановление вступает в силу после официального опубликования.

4. Контроль за исполнением постановления возложить на первого заместителя главы администрации района Безденежного Б.В.

Глава района **О.В. Лагода**

ПРИЛОЖЕНИЕ
к постановлению администрации Искитимского района
от 27.06.2018 № 690

5. Досудебное (внесудебное) обжалование заявителем решений и действий (бездействия) органа, предоставляющего муниципальную услугу, должностного лица органа, предоставляющего муниципальную услугу, либо муниципального служащего, многофункционального центра, работника многофункционального центра, а также организаций, осуществляющих функции по предоставлению муниципальных услуг, или их работников

5.1. Предмет досудебного (внесудебного) обжалования заявителем решений и действий (бездействия) органа, предоставляющего муниципальную услугу, должностного лица органа, предоставляющего муниципальную услугу, либо муниципального служащего, многофункционального центра, работника многофункционального центра, а также организаций, осуществляющих функции по предоставлению муниципальных услуг, или их работников

5.1.1. Заявитель может обратиться с жалобой в том числе в следующих случаях:

1) нарушение срока регистрации запроса о предоставлении муниципальной услуги;

2) нарушение срока предоставления муниципальной услуги. В указанном случае досудебное (внесудебное) обжалование заявителем решений и действий (бездействия) многофункционального центра, работника многофункционального центра возможно в случае, если на многофункциональный центр, решения и действия (бездействие) которого обжалуются, возложена функция по предоставлению соответствующих муниципальных услуг в полном объеме;

3) требование у заявителя документов, не предусмотренных настоящим административным регламентом для предоставления муниципальной услуги;

4) отказ в приеме документов, предоставление которых предусмотрено настоящим административным регламентом для предоставления муниципальной услуги, у заявителя;

5) отказ в предоставлении муниципальной услуги, если основания отказа не предусмотрены настоящим административным регламентом. В указанном случае досудебное (внесудебное) обжалование заявителем решений и действий (бездействия) многофункционального центра, работника многофункционального центра возможно в случае, если на многофункциональный центр, решения и действия (бездействие) которого обжалуются, возложена функция по предоставлению соответствующих государственных или муниципальных услуг в полном объеме;

6) затребование с заявителя при предоставлении муниципальной услуги платы, не предусмотренной настоящим административным регламентом;

7) отказ органа, предоставляющего муниципальную услугу, должностного лица органа, предоставляющего муниципальную услугу, многофункционального центра, работника многофункционального центра, организаций, осуществляющих функции по предоставлению муниципальных услуг,, или их работников в исправлении допущенных ими опечаток и ошибок в выданных в результате предоставления муниципальной услуги документах либо нарушение установленного срока таких исправлений. В указанном случае досудебное (внесудебное) обжалование заявителем решений и действий (бездействия) многофункционального центра, работника многофункционального центра возможно в случае, если на многофункциональный центр, решения и действия (бездействие) которого обжалуются, возложена функция по предоставлению соответствующих муниципальных услуг в полном объеме;

8) нарушение срока или порядка выдачи документов по результатам предоставления муниципальной услуги;

9) приостановление предоставления муниципальной услуги, если основания приостановления не предусмотрены настоящим административным регламентом. В указанном случае досудебное (внесудебное) обжалование заявителем решений и действий (бездействия) многофункционального центра, работника многофункционального центра возможно в случае, если на многофункциональный центр, решения и действия (бездействие) которого обжалуются, возложена функция по предоставлению соответствующих муниципальных услуг в полном объеме.

5.2. Общие требования к порядку подачи и рассмотрения жалобы

5.2.1. Жалоба подается в письменной форме на бумажном носителе, в электронной форме в орган, предоставляющий муниципальную услугу, многофункциональный центр либо в соответствующий орган местного самоуправления публично-правового образования, являющийся учредителем многофункционального центра (далее - учредитель многофункционального центра), а также в организации, осуществляющих функции по предоставлению муниципальных услуг.

Продолжение на стр. 2 >>>

Продолжение. Начало на стр. 1 >>>

Жалобы на решения и действия (бездействие) руководителя органа, предоставляющего муниципальную услугу, подаются в вышестоящий орган (при его наличии) либо в случае его отсутствия рассматриваются непосредственно руководителем органа, предоставляющего муниципальную услугу. Жалобы на решения и действия (бездействие) работника многофункционального центра подаются руководителю этого многофункционального центра. Жалобы на решения и действия (бездействие) многофункционального центра подаются учредителю многофункционального центра или должностному лицу, уполномоченному нормативным правовым актом субъекта Российской Федерации. Жалобы на решения и действия (бездействие) работников организаций, осуществляющих функции по предоставлению муниципальных услуг, подаются руководителям этих организаций.

5.2.2. Жалоба на решения и действия (бездействие) органа, предоставляющего муниципальную услугу, должностного лица органа, предоставляющего муниципальную услугу, муниципального служащего, руководителя органа, предоставляющего муниципальную услугу, может быть направлена по почте, через многофункциональный центр, с использованием информационно-телекоммуникационной сети «Интернет», официального сайта органа, предоставляющего муниципальную услугу, единого портала государственных и муниципальных услуг либо регионального портала государственных и муниципальных услуг, а также может быть принята при личном приеме заявителя. Жалоба на решения и действия (бездействие) многофункционального центра, работника многофункционального центра может быть направлена по почте, с использованием информационно-телекоммуникационной сети «Интернет», официального сайта многофункционального центра, единого портала государственных и муниципальных услуг либо регионального портала государственных и муниципальных услуг, а также может быть принята при личном приеме заявителя. Жалоба на решения и действия (бездействие) организаций, осуществляющих функции по предоставлению муниципальных услуг, а также их работников может быть направлена по почте, с использованием информационно-телекоммуникационной сети «Интернет», официальных сайтов этих организаций, единого портала государственных и муниципальных услуг либо регионального портала государственных и муниципальных услуг, а также может быть принята при личном приеме заявителя.

5.2.3. Порядок подачи и рассмотрения жалоб на решения и действия (бездействие) организаций, осуществляющих функции по предоставлению муниципальных услуг, и их работников, а также жалоб на решения и действия (бездействие) многофункционального центра, его работников устанавливается Правительством Российской Федерации.

В случае, если федеральным законом установлен порядок (процедура) подачи и рассмотрения жалоб на решения и действия (бездействие) органов, предоставляющих муниципальные услуги, должностных лиц органов, предоставляющих муниципальные услуги, либо муниципальных служащих, для отношений, связанных с подачей и рассмотрением указанных жалоб, нормы настоящего административного регламента не применяются.

5.2.4. Особенности подачи и рассмотрения жалоб на решения и действия (бездействие) органов местного самоуправления и их должностных лиц, муниципальных служащих, а также на решения и действия (бездействие) многофункционального центра, работников многофункционального центра устанавливаются соответственно настоящим административным регламентом.

5.2.5. Жалоба должна содержать:

1) наименование органа, предоставляющего муниципальную услугу, должностного лица органа, предоставляющего муниципальную услугу, либо муниципального служащего, многофункционального центра, его руководителя и (или) работника, организаций, осуществляющих функции по предоставлению муниципальных услуг, их руководителей и (или) работников, решения и действия (бездействие) которых обжалуются;

2) фамилию, имя, отчество (последнее - при наличии), сведения о месте жительства заявителя - физического лица либо наименование, сведения о месте нахождения заявителя - юридического лица, а также номер (номера) контактного телефона, адрес (адреса) электронной почты (при наличии) и почтовый адрес, по которым должен быть направлен ответ заявителю;

3) сведения об обжалуемых решениях и действиях (бездействии) органа, предоставляющего муниципальную услугу, должностного лица органа, предоставляющего муниципальную услугу, либо муниципального служащего, многофункционального центра, работника многофункционального центра, организаций, осуществляющих функции по предоставлению муниципальных услуг, их работников;

4) доводы, на основании которых заявитель не согласен с решением и действием (бездействием) органа, предоставляющего муниципальную услугу, должностного лица органа, предоставляющего муниципальную услугу, либо муниципального служащего, многофункционального центра, работника многофункционального центра, организаций, осуществляющих функции по предоставлению муниципальных услуг, их работников. Заявителем могут быть представлены документы (при наличии), подтверждающие доводы заявителя, либо их копии.

5.2.6. Жалоба, поступившая в орган, предоставляющий муниципальную услугу, многофункциональный центр, учредителю многофункционального центра, в организации, осуществляющие функции по предоставлению муниципальных услуг, либо вышестоящий орган (при его наличии), подлежит рассмотрению в течение пятнадцати рабочих дней со дня ее регистрации, а в случае обжалования отказа органа, предоставляющего муниципальную услугу, многофункционального центра, организаций, осуществляющих функции по предоставлению муниципальных услуг, в приеме документов у заявителя либо в исправлении допущенных опечаток и ошибок или в случае обжалования нарушения установленного срока таких исправлений - в течение пяти рабочих дней со дня ее регистрации.

5.2.7. По результатам рассмотрения жалобы принимается одно из следующих решений:

1) жалоба удовлетворяется, в том числе в форме отмены принятого решения, исправления допущенных опечаток и ошибок в выданных в результате предоставления муниципальной услуги документах, возврата заявителю денежных средств, взимание которых не предусмотрено настоящим административным регламентом;

2) в удовлетворении жалобы отказывается.

5.2.8. Основания для отказа в рассмотрении жалобы, оставление жалобы без ответа:

- в жалобе не указаны фамилия заявителя, направившего жалобу, и почтовый адрес, по которому должен быть направлен ответ;

- в жалобе содержатся сведения о подготавливаемом, совершаемом или совершенном противоправном деянии, а также о лице, его подготавливающем, совершающем или совершившем. Такая жалоба подлежит направлению в государственный орган в соответствии с его компетенцией;

- в жалобе содержатся нецензурные либо оскорбительные выражения, угрозы жизни, здоровью и имуществу должностного лица, а также членов его семьи. В этом случае должностное лицо вправе оставить без ответа по существу поставленных в ней вопросов и сообщить письменно заявителю, направившему жалобу, о недопустимости злоупотребления правом;

- жалобы не поддается прочтению, о чем письменно сообщается заявителю, ее направившему, если его фамилия или почтовый адрес поддаются прочтению;

- в жалобе заявителя содержится вопрос, на который ему неоднократно давались письменные ответы по существу в связи с ранее направляемыми жалобами, и при этом в жалобе не приводятся новые доводы или обстоятельства. В этом случае должностное лицо вправе принимать решение о безосновательности очередного обращения и прекращении переписки с заявителем по данному вопросу при условии, что указанная жалоба и ранее направляемые жалобы направлялись в один и тот же орган или одному и тому же должностному лицу. О данном решении заявитель, направивший жалобу, уведомляется письменно;

- ответ по существу поставленного в жалобе вопроса не может быть дан без разглашения сведений, составляющих государственную или иную охраняемую федеральным законом тайну. Заявителю, направившему жалобу, письменно сообщается о невозможности дать ответ по существу поставленного в ней вопроса в связи с недопустимостью разглашения указанных сведений.

5.2.9. Не позднее дня, следующего за днем принятия решения, указанного в п.5.2.7. настоящего административным регламента, заявителю в письменной форме и по желанию заявителя в электронной форме направляется мотивированный ответ о результатах рассмотрения жалобы.

5.2.10. В случае установления в ходе или по результатам рассмотрения жалобы признаков состава административного правонарушения или преступления должностное лицо, работник, наделенные полномочиями по рассмотрению жалоб незамедлительно направляют имеющиеся материалы в органы прокуратуры.

5.2.11. Положения настоящего административного регламента, устанавливающего порядок рассмотрения жалоб на нарушения прав граждан и организаций при предоставлении муниципальных услуг, не распространяются на отношения, регулируемые Федеральным законом от 2 мая 2006 года № 59-ФЗ «О порядке рассмотрения обращений граждан Российской Федерации».

Администрация
Искитимского района Новосибирской области

П О С Т А Н О В Л Е Н И Е
27.06.2018 № 691 г. Искитим

О внесении изменений в постановление администрации Искитимского района от 29.06.2016 № 713 «Об утверждении административного регламента предоставления муниципальной услуги по предоставлению земельных участков в постоянное (бессрочное) пользование»

В целях приведения нормативно-правовых актов администрации Искитимского района Новосибирской области в соответствии с Федеральным законом от 27.07.2010 № 210-ФЗ «Об организации предоставления государственных и муниципальных услуг» и на основании предложения Искитимской межрайонной прокуратуры от 03.05.20218 № 15-1650В-2018,

ПОСТАНОВЛЯЮ:

1. Внести в административный регламент предоставления муниципальной услуги по предоставлению земельных участков в постоянное (бессрочное) пользование, утвержденный постановлением администрации района от 29.06.2016 № 713 (с изменениями, внесенными постановлениями администрации Искитимского района Новосибирской области от 07.03.2017 № 227, от 10.07.2017 № 845) следующие изменения:

1.1. раздел 5 регламента изложить в новой редакции (Приложение).

2. Постановление опубликовать в «Вестнике Искитимского района» и на сайте администрации Искитимского района: http//www.iskitim-r.ru в разделе «административная реформа».

3. Постановление вступает в силу после официального опубликования.

4. Контроль за исполнением постановления возложить на первого заместителя главы администрации района Безденежного Б.В.

Глава района **О.В. Лагода**

ПРИЛОЖЕНИЕ
к постановлению администрации Искитимского района
от 27.06.2018 № 691

5. Досудебное (внесудебное) обжалование заявителем решений и действий (бездействия) органа, предоставляющего муниципальную услугу, должностного лица органа, предоставляющего муниципальную услугу, либо муниципального служащего, многофункционального центра, работника многофункционального центра, а также организаций, осуществляющих функции по предоставлению муниципальных услуг, или их работников

5.1. Предмет досудебного (внесудебного) обжалования заявителем решений и действий (бездействия) органа, предоставляющего муниципальную услугу, должностного лица органа, предоставляющего муниципальную услугу, либо муниципального служащего, многофункционального центра, работника многофункционального центра, а также организаций, осуществляющих функции по предоставлению муниципальных услуг, или их работников

5.1.1. Заявитель может обратиться с жалобой в том числе в следующих случаях:

1) нарушение срока регистрации запроса о предоставлении муниципальной услуги;

2) нарушение срока предоставления муниципальной услуги. В указанном случае досудебное (внесудебное) обжалование заявителем решений и действий (бездействия) многофункционального центра, работника многофункционального центра возможно в случае, если на многофункциональный центр, решения и действия (бездействие) которого обжалуются, возложена функция по предоставлению соответствующих муниципальных услуг в полном объеме;

3) требование у заявителя документов, не предусмотренных настоящим административным регламентом для предоставления муниципальной услуги;

4) отказ в приеме документов, предоставление которых предусмотрено настоящим административным регламентом для предоставления муниципальной услуги, у заявителя;

5) отказ в предоставлении муниципальной услуги, если основания отказа не предусмотрены настоящим административным регламентом. В указанном случае досудебное (внесудебное) обжалование заявителем решений и действий (бездействия) многофункционального центра, работника многофункционального центра возможно в случае, если на многофункциональный центр, решения и действия (бездействие) которого обжалуются, возложена функция по предоставлению соответствующих государственных или муниципальных услуг в полном объеме;

6) затребование с заявителя при предоставлении муниципальной услуги платы, не предусмотренной настоящим административным регламентом;

7) отказ органа, предоставляющего муниципальную услугу, должностного лица органа, предоставляющего муниципальную услугу, многофункционального центра, работника многофункционального центра, организаций, осуществляющих функции по предоставлению муниципальных услуг, или их работников в исправлении допущенных ими опечаток и ошибок в выданных в результате предоставления муниципальной услуги документах либо нарушение установленного срока таких исправлений. В указанном случае досудебное (внесудебное) обжалование заявителем решений и действий (бездействия) многофункционального центра, работника многофункционального центра возможно в случае, если на многофункциональный центр, решения и действия (бездействие) которого обжалуются, возложена функция по предоставлению соответствующих муниципальных услуг в полном объеме;

8) нарушение срока или порядка выдачи документов по результатам предоставления муниципальной услуги;

9) приостановление предоставления муниципальной услуги, если основания приостановления не предусмотрены настоящим административным регламентом. В указанном случае досудебное (внесудебное) обжалование заявителем решений и действий (бездействия) многофункционального центра, работника многофункционального центра возможно в случае, если на многофункциональный центр, решения и действия (бездействие) которого обжалуются, возложена функция по предоставлению соответствующих муниципальных услуг в полном объеме.

5.2. Общие требования к порядку подачи и рассмотрения жалобы

5.2.1. Жалоба подается в письменной форме на бумажном носителе, в электронной форме в орган, предоставляющий муниципальную услугу, многофункциональный центр либо в соответствующий орган местного самоуправления публично-правового образования, являющийся учредителем многофункционального центра (далее - учредитель многофункционального центра), а также в организации, осуществляющих функции по предоставлению муниципальных услуг. Жалобы на решения и действия (бездействие) руководителя органа, предоставляющего муниципальную услугу, подаются в вышестоящий орган (при его наличии) либо в случае его отсутствия рассматриваются непосредственно руководителем органа, предоставляющего муниципальную услугу. Жалобы на решения и действия (бездействие) работника многофункционального центра подаются руководителю этого многофункционального центра. Жалобы на решения и действия (бездействие) многофункционального центра подаются учредителю многофункционального центра или должностному лицу, уполномоченному нормативным правовым актом субъекта Российской Федерации. Жалобы на решения и действия (бездействие) работников организаций, осуществляющих функции по предоставлению муниципальных услуг, подаются руководителям этих организаций.

5.2.2. Жалоба на решения и действия (бездействие) органа, предоставляющего муниципальную услугу, должностного лица органа, предоставляющего муниципальную услугу, муниципального служащего, руководителя органа, предоставляющего муниципальную услугу, может быть направлена по почте, через многофункциональный центр, с использованием информационно-телекоммуникационной сети «Интернет», официального сайта органа, предоставляющего муниципальную услугу, единого портала государственных и муниципальных услуг либо регионального портала государственных и муниципальных услуг, а также может быть принята при личном приеме заявителя. Жалоба на решения и действия (бездействие) многофункционального центра, работника многофункционального центра может быть направлена по почте, с использованием информационно-телекоммуникационной сети «Интернет», официального сайта многофункционального центра, единого портала государственных и муниципальных услуг либо регионального портала государственных и муниципальных услуг, а также может быть принята при личном приеме заявителя. Жалоба на решения и действия (бездействие) организаций, осуществляющих функции по предоставлению муниципальных услуг, а также их работников может быть направлена по почте, с использованием информационно-телекоммуникационной сети «Интернет», официальных сайтов этих организаций, единого портала государственных и муниципальных услуг либо регионального портала государственных и муниципальных услуг, а также может быть принята при личном приеме заявителя.

5.2.3. Порядок подачи и рассмотрения жалоб на решения и действия (бездействие) организаций, осуществляющих функции по предоставлению муниципальных услуг, и их работников, а также жалоб на решения и действия (бездействие) многофункционального центра, его работников устанавливается Правительством Российской Федерации.

В случае, если федеральным законом установлен порядок (процедура) подачи и рассмотрения жалоб на решения и действия (бездействие) органов, предоставляющих муниципальные услуги, должностных лиц органов, предоставляющих муниципальные услуги, либо муниципальных служащих, для отношений, связанных с подачей и рассмотрением указанных жалоб, нормы настоящего административного регламента не применяются.

5.2.4. Особенности подачи и рассмотрения жалоб на решения и действия (бездействие) органов местного самоуправления и их должностных лиц, муниципальных служащих, а также на решения и действия (бездействие) многофункционального центра, работников многофункционального центра устанавливаются соответственно настоящим административным регламентом.

5.2.5. Жалоба должна содержать:

1) наименование органа, предоставляющего муниципальную услугу, должностного лица органа, предоставляющего муниципальную услугу, либо муниципального служащего, многофункционального центра, его руководителя и (или) работника, организаций, осуществляющих функции по предоставлению муниципальных услуг, их руководителей и (или) работников, решения и действия (бездействие) которых обжалуются;

2) фамилию, имя, отчество (последнее - при наличии), сведения о месте жительства заявителя - физического лица либо наименование, сведения о месте нахождения заявителя - юридического лица, а также номер (номера) контактного телефона, адрес (адреса) электронной почты (при наличии) и почтовый адрес, по которым должен быть направлен ответ заявителю;

3) сведения об обжалуемых решениях и действиях (бездействии) органа, предоставляющего муниципальную услугу, должностного лица органа, предоставляющего муниципальную услугу, либо муниципального служащего, многофункционального центра, работника многофункционального центра, организаций, осуществляющих функции по предоставлению муниципальных услуг, их работников;

4) доводы, на основании которых заявитель не согласен с решением и действием (бездействием) органа, предоставляющего муниципальную услугу, должностного лица органа, предоставляющего муниципальную услугу, либо муниципального служащего, многофункционального центра, работника многофункционального центра, организаций, осуществляющих функции по предоставлению муниципальных услуг, их работников. Заявителем могут быть представлены документы (при наличии), подтверждающие доводы заявителя, либо их копии.

5.2.6. Жалоба, поступившая в орган, предоставляющий муниципальную услугу, многофункциональный центр, учредителю многофункционального центра, в организации, осуществляющие функции по предоставлению муниципальных услуг, либо вышестоящий орган (при его наличии), подлежит рассмотрению в течение пятнадцати рабочих дней со дня ее регистрации, а в случае обжалования отказа органа, предоставляющего муниципальную услугу, многофункционального центра, организаций, осуществляющих функции по предоставлению муниципальных услуг, в приеме документов у заявителя либо в исправлении допущенных опечаток и ошибок или в случае обжалования нарушения установленного срока таких исправлений - в течение пяти рабочих дней со дня ее регистрации.

5.2.7. По результатам рассмотрения жалобы принимается одно из следующих решений:

1) жалоба удовлетворяется, в том числе в форме отмены принятого решения, исправления допущенных опечаток и ошибок в выданных в результате предоставления муниципальной услуги документах, возврата заявителю денежных средств, взимание которых не предусмотрено настоящим административным регламентом;

2) в удовлетворении жалобы отказывается.

5.2.8. Основания для отказа в рассмотрении жалобы, оставление жалобы без ответа:

- в жалобе не указаны фамилия заявителя, направившего жалобу, и почтовый адрес, по которому должен быть направлен ответ;

- в жалобе содержатся сведения о подготавливаемом, совершаемом или совершенном противоправном деянии, а также о лице, его подготавливающем, совершающем или совершившем. Такая жалоба подлежит направлению в государственный орган в соответствии с его компетенцией;

- в жалобе содержатся нецензурные либо оскорбительные выражения, угрозы жизни, здоровью и имуществу должностного лица, а также членов его семьи. В этом случае должностное лицо вправе оставить без ответа по существу поставленных в ней вопросов и сообщить письменно заявителю, направившему жалобу, о недопустимости злоупотребления правом;

- жалобы не поддается прочтению, о чем письменно сообщается заявителю, ее направившему, если его фамилия или почтовый адрес поддаются прочтению;

- в жалобе заявителя содержится вопрос, на который ему неоднократно давались письменные ответы по существу в связи с ранее направляемыми жалобами, и при этом в жалобе не приводятся новые доводы или обстоятельства. В этом случае должностное лицо вправе принимать решение о безосновательности очередного обращения и прекращении переписки с заявителем по данному вопросу при условии, что указанная жалоба и ранее направляемые жалобы направлялись в один и тот же орган или одному и тому же должностному лицу. О данном решении заявитель, направивший жалобу, уведомляется письменно;

- ответ по существу поставленного в жалобе вопроса не может быть дан без разглашения сведений, составляющих государственную или иную охраняемую федеральным законом тайну. Заявителю, направившему жалобу, письменно сообщается о невозможности дать ответ по существу поставленного в ней вопроса в связи с недопустимостью разглашения указанных сведений.

5.2.9. Не позднее дня, следующего за днем принятия решения, указанного в п.5.2.7. настоящего административным регламента, заявителю в письменной форме и по желанию заявителя в электронной форме направляется мотивированный ответ о результатах рассмотрения жалобы.

5.2.10. В случае установления в ходе или по результатам рассмотрения жалобы признаков состава административного правонарушения или преступления должностное лицо, работник, наделенные полномочиями по рассмотрению жалоб незамедлительно направляют имеющиеся материалы в органы прокуратуры.

5.2.11. Положения настоящего административного регламента, устанавливающего порядок рассмотрения жалоб на нарушения прав граждан и организаций при предоставлении муниципальных услуг, не распространяются на отношения, регулируемые Федеральным законом от 2 мая 2006 года № 59-ФЗ «О порядке рассмотрения обращений граждан Российской Федерации».

Администрация
Искитимского района Новосибирской области

П О С Т А Н О В Л Е Н И Е
27.06.2018 № 692 г. Искитим

О внесении изменений в постановление администрации Искитимского района от 24.10.2016 № 1202 «Об утверждении административного регламента предоставления муниципальной услуги по предоставлению земельных участков в собственность бесплатно»

В целях приведения нормативно-правовых актов администрации Искитимского района Новосибирской области в соответствии с Федеральным законом от 27.07.2010 № 210-ФЗ «Об организации предоставления государственных и муниципальных услуг» и на основании предложения Искитимской межрайонной прокуратуры от 03.05.20218 № 15-1650В-2018,

ПОСТАНОВЛЯЮ:

1. Внести в административный регламент предоставления муниципальной услуги по предоставлению земельных участков в собственность бесплатно, утвержденный постановлением администрации района от 24.10.2016 № 1202 (с изменениями, внесенными постановлением администрации Искитимского района Новосибирской области от 21.03.2017 № 280) следующие изменения:

1.1. раздел 5 регламента изложить в новой редакции (Приложение).

2. Постановление опубликовать в «Вестнике Искитимского района» и на сайте администрации Искитимского района: http//www.iskitim-r.ru в разделе «административная реформа».

3. Постановление вступает в силу после официального опубликования.

4. Контроль за исполнением постановления возложить на первого заместителя главы администрации района Безденежного Б.В.

Глава района **О.В. Лагода**

ПРИЛОЖЕНИЕ
к постановлению администрации Искитимского района от 27.06.2018 № 692

5. Досудебное (внесудебное) обжалование заявителем решений и действий (бездействия) органа, предоставляющего муниципальную услугу, должностного лица органа, предоставляющего муниципальную услугу, либо муниципального служащего, многофункционального центра, работника многофункционального центра, а также организаций, осуществляющих функции по предоставлению муниципальных услуг, или их работников

5.1. Предмет досудебного (внесудебного) обжалования заявителем решений и действий (бездействия) органа, предоставляющего муниципальную услугу, должностного лица органа, предоставляющего муниципальную услугу, либо муниципального служащего, многофункционального центра, работника многофункционального центра, а также организаций, осуществляющих функции по предоставлению муниципальных услуг, или их работников

5.1.1. Заявитель может обратиться с жалобой в том числе в следующих случаях:

1) нарушение срока регистрации запроса о предоставлении муниципальной услуги;

2) нарушение срока предоставления муниципальной услуги. В указанном случае досудебное (внесудебное) обжалование заявителем решений и действий (бездействия) многофункционального центра, работника многофункционального центра возможно в случае, если на многофункциональный центр, решения и действия (бездействие) которого обжалуются, возложена функция по предоставлению соответствующих муниципальных услуг в полном объеме;

3) требование у заявителя документов, не предусмотренных настоящим административным регламентом для предоставления муниципальной услуги;

4) отказ в приеме документов, предоставление которых предусмотрено настоящим административным регламентом для предоставления муниципальной услуги, у заявителя;

5) отказ в предоставлении муниципальной услуги, если основания отказа не предусмотрены настоящим административным регламентом. В указанном случае досудебное (внесудебное) обжалование заявителем решений и действий (бездействия) многофункционального центра, работника многофункционального центра возможно в случае, если на многофункциональный центр, решения и действия (бездействие) которого обжалуются, возложена функция по предоставлению соответствующих государственных или муниципальных услуг в полном объеме;

6) затребование с заявителя при предоставлении муниципальной услуги платы, не предусмотренной настоящим административным регламентом;

7) отказ органа, предоставляющего муниципальную услугу, должностного лица органа, предоставляющего муниципальную услугу, многофункционального центра, работника многофункционального центра, организаций, осуществляющих функции по предоставлению муниципальных услуг, или их работников в исправлении допущенных ими опечаток и ошибок в выданных в результате предоставления муниципальной услуги документах либо нарушение установленного срока таких исправлений. В указанном случае досудебное (внесудебное) обжалование заявителем решений и действий (бездействия) многофункционального центра, работника многофункционального центра возможно в случае, если на многофункциональный центр, решения и действия (бездействие) которого обжалуются, возложена функция по предоставлению соответствующих муниципальных услуг в полном объеме;

8) нарушение срока или порядка выдачи документов по результатам предоставления муниципальной услуги;

9) приостановление предоставления муниципальной услуги, если основания приостановления не предусмотрены настоящим административным регламентом. В указанном случае досудебное (внесудебное) обжалование заявителем решений и действий (бездействия) многофункционального центра, работника многофункционального центра возможно в случае, если на многофункциональный центр, решения и действия (бездействие) которого обжалуются, возложена функция по предоставлению соответствующих муниципальных услуг в полном объеме.

5.2. Общие требования к порядку подачи и рассмотрения жалобы

5.2.1. Жалоба подается в письменной форме на бумажном носителе, в электронной форме в орган, предоставляющий муниципальную услугу, многофункциональный центр либо в соответствующий орган местного самоуправления публично-правового образования, являющийся учредителем многофункционального центра (далее - учредитель многофункционального центра), а также в организации, осуществляющих функции по предоставлению муниципальных услуг. Жалобы на решения и действия (бездействие) руководителя органа, предоставляющего муниципальную услугу, подаются в вышестоящий орган (при его наличии) либо в случае его отсутствия рассматриваются непосредственно руководителем органа, предоставляющего муниципальную услугу. Жалобы на решения и действия (бездействие) работника многофункционального центра подаются руководителю этого многофункционального центра. Жалобы на решения и действия (бездействие) многофункционального центра подаются учредителю многофункционального центра или должностному лицу, уполномоченному нормативным правовым актом субъекта Российской Федерации. Жалобы на решения и действия (бездействие) работников организаций, осуществляющих функции по предоставлению муниципальных услуг, подаются руководителям этих организаций.

5.2.2. Жалоба на решения и действия (бездействие) органа, предоставляющего муниципальную услугу, должностного лица органа, предоставляющего муниципальную услугу, муниципального служащего, руководителя органа, предоставляющего муниципальную услугу, может быть направлена по почте, через многофункциональный центр, с использованием информационно-телекоммуникационной сети «Интернет», официального сайта органа, предоставляющего муниципальную услугу, единого портала государственных и муниципальных услуг либо регионального портала государственных и муниципальных услуг, а также может быть принята при личном приеме заявителя. Жалоба на решения и действия (бездействие) многофункционального центра, работника многофункционального центра может быть направлена по почте, с использованием информационно-телекоммуникационной сети «Интернет», официального сайта многофункционального центра, единого портала государственных и муниципальных услуг либо регионального портала государственных и муниципальных услуг, а также может быть принята при личном приеме заявителя. Жалоба на решения и действия (бездействие) организаций, осуществляющих функции по предоставлению муниципальных услуг, а также их работников может быть направлена по почте, с использованием информационно-телекоммуникационной сети «Интернет», официальных сайтов этих организаций, единого портала государственных и муниципальных услуг либо регионального портала государственных и муниципальных услуг, а также может быть принята при личном приеме заявителя.

5.2.3. Порядок подачи и рассмотрения жалоб на решения и действия (бездействие) организаций, осуществляющих функции по предоставлению муниципальных услуг, и их работников, а также жалоб на решения и действия (бездействие) многофункционального центра, его работников устанавливается Правительством Российской Федерации.

В случае, если федеральным законом установлен порядок (процедура) подачи и рассмотрения жалоб на решения и действия (бездействие) органов, предоставляющих муниципальные услуги, должностных лиц органов, предоставляющих муниципальные услуги, либо муниципальных служащих, для отношений, связанных с подачей и рассмотрением указанных жалоб, нормы настоящего административного регламента не применяются.

5.2.4. Особенности подачи и рассмотрения жалоб на решения и действия (бездействие) органов местного самоуправления и их должностных лиц, муниципальных служащих, а также на решения и действия (бездействие) многофункционального центра, работников многофункционального центра устанавливаются соответственно настоящим административным регламентом.

5.2.5. Жалоба должна содержать:

1) наименование органа, предоставляющего муниципальную услугу, должностного лица органа, предоставляющего муниципальную услугу, либо муниципального служащего, многофункционального центра, его руководителя и (или) работника, организаций, осуществляющих функции по предоставлению муниципальных услуг, их руководителей и (или) работников, решения и действия (бездействие) которых обжалуются;

2) фамилию, имя, отчество (последнее - при наличии), сведения о месте жительства заявителя - физического лица либо наименование, сведения о месте нахождения заявителя - юридического лица, а также номер (номера) контактного телефона, адрес (адреса) электронной почты (при наличии) и почтовый адрес, по которым должен быть направлен ответ заявителю;

3) сведения об обжалуемых решениях и действиях (бездействии) органа, предоставляющего муниципальную услугу, должностного лица органа, предоставляющего муниципальную услугу, либо муниципального служащего, многофункционального центра, работника многофункционального центра, организаций, осуществляющих функции по предоставлению муниципальных услуг, их работников;

4) доводы, на основании которых заявитель не согласен с решением и действием (бездействием) органа, предоставляющего муниципальную услугу, должностного лица органа, предоставляющего муниципальную услугу, либо муниципального служащего, многофункционального центра, работника многофункционального центра, организаций, осуществляющих функции по предоставлению муниципальных услуг, их работников. Заявителем могут быть представлены документы (при наличии), подтверждающие доводы заявителя, либо их копии.

5.2.6. Жалоба, поступившая в орган, предоставляющий муниципальную услугу, многофункциональный центр, учредителю многофункционального центра, в организации, осуществляющие функции по предоставлению муниципальных услуг, либо вышестоящий орган (при его наличии), подлежит рассмотрению в течение пятнадцати рабочих дней со дня ее регистрации, а в случае обжалования отказа органа, предоставляющего муниципальную услугу, многофункционального центра, организаций, осуществляющих функции по предоставлению муниципальных услуг, в приеме документов у заявителя либо в исправлении допущенных опечаток и ошибок или в случае обжалования нарушения установленного срока таких исправлений - в течение пяти рабочих дней со дня ее регистрации.

5.2.7. По результатам рассмотрения жалобы принимается одно из следующих решений:

Продолжение на стр. 5 >>>

Продолжение. Начало на стр. 4 >>>

1) жалоба удовлетворяется, в том числе в форме отмены принятого решения, исправления допущенных опечаток и ошибок в выданных в результате предоставления муниципальной услуги документах, возврата заявителю денежных средств, взимание которых не предусмотрено настоящим административным регламентом;

2) в удовлетворении жалобы отказывается.

5.2.8. Основания для отказа в рассмотрении жалобы, оставление жалобы без ответа:

- в жалобе не указаны фамилия заявителя, направившего жалобу, и почтовый адрес, по которому должен быть направлен ответ;

- в жалобе содержатся сведения о подготавливаемом, совершаемом или совершенном противоправном деянии, а также о лице, его подготавливающем, совершающем или совершившем. Такая жалоба подлежит направлению в государственный орган в соответствии с его компетенцией;

- в жалобе содержатся нецензурные либо оскорбительные выражения, угрозы жизни, здоровью и имуществу должностного лица, а также членов его семьи. В этом случае должностное лицо вправе оставить без ответа по существу поставленных в ней вопросов и сообщить письменно заявителю, направившему жалобу, о недопустимости злоупотребления правом;

- жалобы не поддается прочтению, о чем письменно сообщается заявителю, ее направившему, если его фамилия или почтовый адрес поддаются прочтению;

- в жалобе заявителя содержится вопрос, на который ему неоднократно давались письменные ответы по существу в связи с ранее направляемыми жалобами, и при этом в жалобе не приводятся новые доводы или обстоятельства. В этом случае должностное лицо вправе принимать решение о безосновательности очередного обращения и прекращении переписки с заявителем по данному вопросу при условии, что указанная жалоба и ранее направляемые жалобы направлялись в один и тот же орган или одному и тому же должностному лицу. О данном решении заявитель, направивший жалобу, уведомляется письменно;

- ответ по существу поставленного в жалобе вопроса не может быть дан без разглашения сведений, составляющих государственную или иную охраняемую федеральным законом тайну. Заявителю, направившему жалобу, письменно сообщается о невозможности дать ответ по существу поставленного в ней вопроса в связи с недопустимостью разглашения указанных сведений.

5.2.9. Не позднее дня, следующего за днем принятия решения, указанного в п.5.2.7. настоящего административным регламента, заявителю в письменной форме и по желанию заявителя в электронной форме направляется мотивированный ответ о результатах рассмотрения жалобы.

5.2.10. В случае установления в ходе или по результатам рассмотрения жалобы признаков состава административного правонарушения или преступления должностное лицо, работник, наделенные полномочиями по рассмотрению жалоб незамедлительно направляют имеющиеся материалы в органы прокуратуры.

5.2.11. Положения настоящего административного регламента, устанавливающего порядок рассмотрения жалоб на нарушения прав граждан и организаций при предоставлении муниципальных услуг, не распространяются на отношения, регулируемые Федеральным законом от 2 мая 2006 года № 59-ФЗ «О порядке рассмотрения обращений граждан Российской Федерации».

Администрация
Искитимского района Новосибирской области

П О С Т А Н О В Л Е Н И Е
27.06.2018 № 693 г. Искитим

О внесении изменений в постановление администрации Искитимского района от 06.06.2017 № 619 «Об утверждении административного регламента предоставления муниципальной услуги по утверждению схемы расположения земельного участка или земельных участков на кадастровом плане территории»

В целях приведения нормативно-правовых актов администрации Искитимского района Новосибирской области в соответствии с Федеральным законом от 27.07.2010 № 210-ФЗ «Об организации предоставления государственных и муниципальных услуг» и на основании предложения Искитимской межрайонной прокуратуры от 03.05.20218 № 15-1650В-2018,

ПОСТАНОВЛЯЮ:

1. Внести в административный регламент предоставления муниципальной услуги по утверждению схемы расположения земельного участка или земельных участков на кадастровом плане территории, утвержденный постановлением администрации района от 06.06.2017 № 619 (с изменениями, внесенными постановлением администрации Искитимского района Новосибирской области от 09.11.2017 № 1383) следующие изменения:

1.1. раздел 5 регламента изложить в новой редакции (Приложение).

2. Постановление опубликовать в «Вестнике Искитимского района» и на сайте администрации Искитимского района: http//www.iskitim-r.ru в разделе «административная реформа».

3. Постановление вступает в силу после официального опубликования.

4. Контроль за исполнением постановления возложить на первого заместителя главы администрации района Безденежного Б.В.

Глава района **О.В. Лагода**

ПРИЛОЖЕНИЕ
к постановлению администрации Искитимского района
от 27.06.2018 № 693

5. Досудебное (внесудебное) обжалование заявителем решений и действий (бездействия) органа, предоставляющего муниципальную услугу, должностного лица органа, предоставляющего муниципальную услугу, либо муниципального служащего, многофункционального центра, работника многофункционального центра, а также организаций, осуществляющих функции по предоставлению муниципальных услуг, или их работников

5.1. Предмет досудебного (внесудебного) обжалования заявителем решений и действий (бездействия) органа, предоставляющего муниципальную услугу, должностного лица органа, предоставляющего муниципальную услугу, либо муниципального служащего, многофункционального центра, работника многофункционального центра, а также организаций, осуществляющих функции по предоставлению муниципальных услуг, или их работников

5.1.1. Заявитель может обратиться с жалобой в том числе в следующих случаях:

1) нарушение срока регистрации запроса о предоставлении муниципальной услуги;

2) нарушение срока предоставления муниципальной услуги. В указанном случае досудебное (внесудебное) обжалование заявителем решений и действий (бездействия) многофункционального центра, работника многофункционального центра возможно в случае, если на многофункциональный центр, решения и действия (бездействие) которого обжалуются, возложена функция по предоставлению соответствующих муниципальных услуг в полном объеме;

3) требование у заявителя документов, не предусмотренных настоящим административным регламентом для предоставления муниципальной услуги;

4) отказ в приеме документов, предоставление которых предусмотрено настоящим административным регламентом для предоставления муниципальной услуги, у заявителя;

5) отказ в предоставлении муниципальной услуги, если основания отказа не предусмотрены настоящим административным регламентом. В указанном случае досудебное (внесудебное) обжалование заявителем решений и действий (бездействия) многофункционального центра, работника многофункционального центра возможно в случае, если на многофункциональный центр, решения и действия (бездействие) которого обжалуются, возложена функция по предоставлению соответствующих государственных или муниципальных услуг в полном объеме;

6) затребование с заявителя при предоставлении муниципальной услуги платы, не предусмотренной настоящим административным регламентом;

7) отказ органа, предоставляющего муниципальную услугу, должностного лица органа, предоставляющего муниципальную услугу, многофункционального центра, работника многофункционального центра, организаций, осуществляющих функции по предоставлению муниципальных услуг, или их работников в исправлении допущенных ими опечаток и ошибок в выданных в результате предоставления муниципальной услуги документах либо нарушение установленного срока таких исправлений. В указанном случае досудебное (внесудебное) обжалование заявителем решений и действий (бездействия) многофункционального центра, работника многофункционального центра возможно в случае, если на многофункциональный центр, решения и действия (бездействие) которого обжалуются, возложена функция по предоставлению соответствующих муниципальных услуг в полном объеме;

8) нарушение срока или порядка выдачи документов по результатам предоставления муниципальной услуги;

9) приостановление предоставления муниципальной услуги, если основания приостановления не предусмотрены настоящим административным регламентом. В указанном случае досудебное (внесудебное) обжалование заявителем решений и действий (бездействия) многофункционального центра, работника многофункционального центра возможно в случае, если на многофункциональный центр, решения и действия (бездействие) которого обжалуются, возложена функция по предоставлению соответствующих муниципальных услуг в полном объеме.

5.2. Общие требования к порядку подачи и рассмотрения жалобы

5.2.1. Жалоба подается в письменной форме на бумажном носителе, в электронной форме в орган, предоставляющий муниципальную услугу, многофункциональный центр либо в соответствующий орган местного самоуправления публично-правового образования, являющийся учредителем многофункционального центра (далее - учредитель многофункционального центра), а также в организации, осуществляющих функции по предоставлению муниципальных услуг. Жалобы на решения и действия (бездействие) руководителя органа, предоставляющего муниципальную услугу, подаются в вышестоящий орган (при его наличии) либо в случае его отсутствия рассматриваются непосредственно руководителем органа, предоставляющего муниципальную услугу. Жалобы на решения и действия (бездействие) работника многофункционального центра подаются руководителю этого многофункционального центра. Жалобы на решения и действия (бездействие) многофункционального центра подаются учредителю многофункционального центра или должностному лицу, уполномоченному нормативным правовым актом субъекта Российской Федерации. Жалобы на решения и действия (бездействие) работников организаций, осуществляющих функции по предоставлению муниципальных услуг, подаются руководителям этих организаций.

5.2.2. Жалоба на решения и действия (бездействие) органа, предоставляющего муниципальную услугу, должностного лица органа, предоставляющего муниципальную услугу, муниципального служащего, руководителя органа, предоставляющего муниципальную услугу, может быть направлена по почте, через многофункциональный центр, с использованием информационно-телекоммуникационной сети «Интернет», официального сайта органа, предоставляющего муниципальную услугу, единого портала государственных и муниципальных услуг либо регионального портала государственных и муниципальных услуг, а также может быть принята при личном приеме заявителя. Жалоба на решения и действия (бездействие) многофункционального центра, работника многофункционального центра может быть направлена по почте, с использованием информационно-телекоммуникационной сети «Интернет», официального сайта многофункционального центра, единого портала государственных и муниципальных услуг либо регионального портала государственных и муниципальных услуг, а также может быть принята при личном приеме заявителя. Жалоба на решения и действия (бездействие) организаций, осуществляющих функции по предоставлению муниципальных услуг, а также их работников может быть направлена по почте, с использованием информационно-телекоммуникационной сети «Интернет», официальных сайтов этих организаций, единого портала государственных и муниципальных услуг либо регионального портала государственных и муниципальных услуг, а также может быть принята при личном приеме заявителя.

Продолжение на стр. 6 >>>

Продолжение. Начало на стр. 5 >>>

5.2.3. Порядок подачи и рассмотрения жалоб на решения и действия (бездействие) организаций, осуществляющих функции по предоставлению муниципальных услуг, и их работников, а также жалоб на решения и действия (бездействие) многофункционального центра, его работников устанавливается Правительством Российской Федерации.

В случае, если федеральным законом установлен порядок (процедура) подачи и рассмотрения жалоб на решения и действия (бездействие) органов, предоставляющих муниципальные услуги, должностных лиц органов, предоставляющих муниципальные услуги, либо муниципальных служащих, для отношений, связанных с подачей и рассмотрением указанных жалоб, нормы настоящего административного регламента не применяются.

5.2.4. Особенности подачи и рассмотрения жалоб на решения и действия (бездействие) органов местного самоуправления и их должностных лиц, муниципальных служащих, а также на решения и действия (бездействие) многофункционального центра, работников многофункционального центра устанавливаются соответственно настоящим административным регламентом.

5.2.5. Жалоба должна содержать:

1) наименование органа, предоставляющего муниципальную услугу, должностного лица органа, предоставляющего муниципальную услугу, либо муниципального служащего, многофункционального центра, его руководителя и (или) работника, организаций, осуществляющих функции по предоставлению муниципальных услуг, их руководителей и (или) работников, решения и действия (бездействие) которых обжалуются;

2) фамилию, имя, отчество (последнее - при наличии), сведения о месте жительства заявителя - физического лица либо наименование, сведения о месте нахождения заявителя - юридического лица, а также номер (номера) контактного телефона, адрес (адреса) электронной почты (при наличии) и почтовый адрес, по которым должен быть направлен ответ заявителю;

3) сведения об обжалуемых решениях и действиях (бездействии) органа, предоставляющего муниципальную услугу, должностного лица органа, предоставляющего муниципальную услугу, либо муниципального служащего, многофункционального центра, работника многофункционального центра, организаций, осуществляющих функции по предоставлению муниципальных услуг, их работников;

4) доводы, на основании которых заявитель не согласен с решением и действием (бездействием) органа, предоставляющего муниципальную услугу, должностного лица органа, предоставляющего муниципальную услугу, либо муниципального служащего, многофункционального центра, работника многофункционального центра, организаций, осуществляющих функции по предоставлению муниципальных услуг, их работников. Заявителем могут быть представлены документы (при наличии), подтверждающие доводы заявителя, либо их копии.

5.2.6. Жалоба, поступившая в орган, предоставляющий муниципальную услугу, многофункциональный центр, учредителю многофункционального центра, в организации, осуществляющие функции по предоставлению муниципальных услуг, либо вышестоящий орган (при его наличии), подлежит рассмотрению в течение пятнадцати рабочих дней со дня ее регистрации, а в случае обжалования отказа органа, предоставляющего муниципальную услугу, многофункционального центра, организаций, осуществляющих функции по предоставлению муниципальных услуг, в приеме документов у заявителя либо в исправлении допущенных опечаток и ошибок или в случае обжалования нарушения установленного срока таких исправлений - в течение пяти рабочих дней со дня ее регистрации.

5.2.7. По результатам рассмотрения жалобы принимается одно из следующих решений:

1) жалоба удовлетворяется, в том числе в форме отмены принятого решения, исправления допущенных опечаток и ошибок в выданных в результате предоставления муниципальной услуги документах, возврата заявителю денежных средств, взимание которых не предусмотрено настоящим административным регламентом;

2) в удовлетворении жалобы отказывается.

5.2.8. Основания для отказа в рассмотрении жалобы, оставление жалобы без ответа:

- в жалобе не указаны фамилия заявителя, направившего жалобу, и почтовый адрес, по которому должен быть направлен ответ;

- в жалобе содержатся сведения о подготавливаемом, совершаемом или совершенном противоправном деянии, а также о лице, его подготавливающем, совершающем или совершившем. Такая жалоба подлежит направлению в государственный орган в соответствии с его компетенцией;

- в жалобе содержатся нецензурные либо оскорбительные выражения, угрозы жизни, здоровью и имуществу должностного лица, а также членов его семьи. В этом случае должностное лицо вправе оставить без ответа по существу поставленных в ней вопросов и сообщить письменно заявителю, направившему жалобу, о недопустимости злоупотребления правом;

- жалобы не поддается прочтению, о чем письменно сообщается заявителю, ее направившему, если его фамилия или почтовый адрес поддаются прочтению;

- в жалобе заявителя содержится вопрос, на который ему неоднократно давались письменные ответы по существу в связи с ранее направляемыми жалобами, и при этом в жалобе не приводятся новые доводы или обстоятельства. В этом случае должностное лицо вправе принимать решение о безосновательности очередного обращения и прекращении переписки с заявителем по данному вопросу при условии, что указанная жалоба и ранее направляемые жалобы направлялись в один и тот же орган или одному и тому же должностному лицу. О данном решении заявитель, направивший жалобу, уведомляется письменно;

- ответ по существу поставленного в жалобе вопроса не может быть дан без разглашения сведений, составляющих государственную или иную охраняемую федеральным законом тайну. Заявителю, направившему жалобу, письменно сообщается о невозможности дать ответ по существу поставленного в ней вопроса в связи с недопустимостью разглашения указанных сведений.

5.2.9. Не позднее дня, следующего за днем принятия решения, указанного в п.5.2.7. настоящего административным регламента, заявителю в письменной форме и по желанию заявителя в электронной форме направляется мотивированный ответ о результатах рассмотрения жалобы.

5.2.10. В случае установления в ходе или по результатам рассмотрения жалобы признаков состава административного правонарушения или преступления должностное лицо, работник, наделенные полномочиями по рассмотрению жалоб незамедлительно направляют имеющиеся материалы в органы прокуратуры.

5.2.11. Положения настоящего административного регламента, устанавливающего порядок рассмотрения жалоб на нарушения прав граждан и организаций при предоставлении муниципальных услуг, не распространяются на отношения, регулируемые Федеральным законом от 2 мая 2006 года № 59-ФЗ «О порядке рассмотрения обращений граждан Российской Федерации».

Администрация
Искитимского района Новосибирской области

П О С Т А Н О В Л Е Н И Е
27.06.2018 № 694 г. Искитим

О внесении изменений в постановление администрации Искитимского района от 07.11.2016 №1262 «Об утверждении административного регламента предоставления муниципальной услуги по предоставлению земельных участков в аренду без проведения торгов»

В целях приведения нормативно-правовых актов администрации Искитимского района Новосибирской области в соответствии с Федеральным законом от 27.07.2010 № 210-ФЗ «Об организации предоставления государственных и муниципальных услуг» и на основании предложения Искитимской межрайонной прокуратуры от 03.05.20218 № 15-1650В-2018,

ПОСТАНОВЛЯЮ:

1. Внести в административный регламент предоставления муниципальной услуги по предоставлению земельных участков в аренду без проведения торгов, утвержденный постановлением администрации района от 07.11.2016 № 1262 (с изменениями, внесенными постановлениями администрации Искитимского района Новосибирской области от 21.03.2017 № 281, от 18.10.2017 № 1294) следующие изменения:

1.1. раздел 5 регламента изложить в новой редакции (Приложение).

2. Постановление опубликовать в «Вестнике Искитимского района» и на сайте администрации Искитимского района: http//www.iskitim-r.ru в разделе «административная реформа».

3. Постановление вступает в силу после официального опубликования.

4. Контроль за исполнением постановления возложить на первого заместителя главы администрации района Безденежного Б.В.

Глава района О.В. Лагода

ПРИЛОЖЕНИЕ
к постановлению администрации Искитимского района
от 27.06.2018 № 694

5. Досудебное (внесудебное) обжалование заявителем решений и действий (бездействия) органа, предоставляющего муниципальную услугу, должностного лица органа, предоставляющего муниципальную услугу, либо муниципального служащего, многофункционального центра, работника многофункционального центра, а также организаций, осуществляющих функции по предоставлению муниципальных услуг, или их работников

5.1. Предмет досудебного (внесудебного) обжалования заявителем решений и действий (бездействия) органа, предоставляющего муниципальную услугу, должностного лица органа, предоставляющего муниципальную услугу, либо муниципального служащего, многофункционального центра, работника многофункционального центра, а также организаций, осуществляющих функции по предоставлению муниципальных услуг, или их работников

5.1.1. Заявитель может обратиться с жалобой в том числе в следующих случаях:

1) нарушение срока регистрации запроса о предоставлении муниципальной услуги;

2) нарушение срока предоставления муниципальной услуги. В указанном случае досудебное (внесудебное) обжалование заявителем решений и действий (бездействия) многофункционального центра, работника многофункционального центра возможно в случае, если на многофункциональный центр, решения и действия (бездействие) которого обжалуются, возложена функция по предоставлению соответствующих муниципальных услуг в полном объеме;

3) требование у заявителя документов, не предусмотренных настоящим административным регламентом для предоставления муниципальной услуги;

4) отказ в приеме документов, предоставление которых предусмотрено настоящим административным регламентом для предоставления муниципальной услуги, у заявителя;

5) отказ в предоставлении муниципальной услуги, если основания отказа не предусмотрены настоящим административным регламентом. В указанном случае досудебное (внесудебное) обжалование заявителем решений и действий (бездействия) многофункционального центра, работника многофункционального центра возможно в случае, если на многофункциональный центр, решения и действия (бездействие) которого обжалуются, возложена функция по предоставлению соответствующих государственных или муниципальных услуг в полном объеме;

6) затребование с заявителя при предоставлении муниципальной услуги платы, не предусмотренной настоящим административным регламентом;

7) отказ органа, предоставляющего муниципальную услугу, должностного лица органа, предоставляющего муниципальную услугу, многофункционального центра, работника многофункционального центра, организаций, осуществляющих функции по предоставлению муниципальных услуг, или их работников в исправлении допущенных ими опечаток и ошибок в выданных в результате предоставления муниципальной услуги документах либо нарушение установленного срока таких исправлений. В указанном случае досудебное (внесудебное) обжалование заявителем решений и действий (бездействия) многофункционального центра, работника многофункционального центра возможно в случае, если на многофункциональный центр, решения и действия (бездействие) которого обжалуются, возложена функция по предоставлению соответствующих муниципальных услуг в полном объеме;

8) нарушение срока или порядка выдачи документов по результатам предоставления муниципальной услуги;

Продолжение на стр. 7 >>>

Продолжение. Начало на стр. 6 >>>

9) приостановление предоставления муниципальной услуги, если основания приостановления не предусмотрены настоящим административным регламентом. В указанном случае досудебное (внесудебное) обжалование заявителем решений и действий (бездействия) многофункционального центра, работника многофункционального центра возможно в случае, если на многофункциональный центр, решения и действия (бездействие) которого обжалуются, возложена функция по предоставлению соответствующих муниципальных услуг в полном объеме.

5.2. Общие требования к порядку подачи и рассмотрения жалобы

5.2.1. Жалоба подается в письменной форме на бумажном носителе, в электронной форме в орган, предоставляющий муниципальную услугу, многофункциональный центр либо в соответствующий орган местного самоуправления публично-правового образования, являющийся учредителем многофункционального центра (далее - учредитель многофункционального центра), а также в организации, осуществляющих функции по предоставлению муниципальных услуг. Жалобы на решения и действия (бездействие) руководителя органа, предоставляющего муниципальную услугу, подаются в вышестоящий орган (при его наличии) либо в случае его отсутствия рассматриваются непосредственно руководителем органа, предоставляющего муниципальную услугу. Жалобы на решения и действия (бездействие) работника многофункционального центра подаются руководителю этого многофункционального центра. Жалобы на решения и действия (бездействие) многофункционального центра подаются учредителю многофункционального центра или должностному лицу, уполномоченному нормативным правовым актом субъекта Российской Федерации. Жалобы на решения и действия (бездействие) работников организаций, осуществляющих функции по предоставлению муниципальных услуг, подаются руководителям этих организаций.

5.2.2. Жалоба на решения и действия (бездействие) органа, предоставляющего муниципальную услугу, должностного лица органа, предоставляющего муниципальную услугу, муниципального служащего, руководителя органа, предоставляющего муниципальную услугу, может быть направлена по почте, через многофункциональный центр, с использованием информационно-телекоммуникационной сети «Интернет», официального сайта органа, предоставляющего муниципальную услугу, единого портала государственных и муниципальных услуг либо регионального портала государственных и муниципальных услуг, а также может быть принята при личном приеме заявителя. Жалоба на решения и действия (бездействие) многофункционального центра, работника многофункционального центра может быть направлена по почте, с использованием информационно-телекоммуникационной сети «Интернет», официального сайта многофункционального центра, единого портала государственных и муниципальных услуг либо регионального портала государственных и муниципальных услуг, а также может быть принята при личном приеме заявителя. Жалоба на решения и действия (бездействие) организаций, осуществляющих функции по предоставлению муниципальных услуг, а также их работников может быть направлена по почте, с использованием информационно-телекоммуникационной сети «Интернет», официальных сайтов этих организаций, единого портала государственных и муниципальных услуг либо регионального портала государственных и муниципальных услуг, а также может быть принята при личном приеме заявителя.

5.2.3. Порядок подачи и рассмотрения жалоб на решения и действия (бездействие) организаций, осуществляющих функции по предоставлению муниципальных услуг, и их работников, а также жалоб на решения и действия (бездействие) многофункционального центра, его работников устанавливается Правительством Российской Федерации.

В случае, если федеральным законом установлен порядок (процедура) подачи и рассмотрения жалоб на решения и действия (бездействие) органов, предоставляющих муниципальные услуги, должностных лиц органов, предоставляющих муниципальные услуги, либо муниципальных служащих, для отношений, связанных с подачей и рассмотрением указанных жалоб, нормы настоящего административного регламента не применяются.

5.2.4. Особенности подачи и рассмотрения жалоб на решения и действия (бездействие) органов местного самоуправления и их должностных лиц, муниципальных служащих, а также на решения и действия (бездействие) многофункционального центра, работников многофункционального центра устанавливаются соответственно настоящим административным регламентом.

5.2.5. Жалоба должна содержать:

1) наименование органа, предоставляющего муниципальную услугу, должностного лица органа, предоставляющего муниципальную услугу, либо муниципального служащего, многофункционального центра, его руководителя и (или) работника, организаций, осуществляющих функции по предоставлению муниципальных услуг, их руководителей и (или) работников, решения и действия (бездействие) которых обжалуются;

2) фамилию, имя, отчество (последнее - при наличии), сведения о месте жительства заявителя - физического лица либо наименование, сведения о месте нахождения заявителя - юридического лица, а также номер (номера) контактного телефона, адрес (адреса) электронной почты (при наличии) и почтовый адрес, по которым должен быть направлен ответ заявителю;

3) сведения об обжалуемых решениях и действиях (бездействии) органа, предоставляющего муниципальную услугу, должностного лица органа, предоставляющего муниципальную услугу, либо муниципального служащего, многофункционального центра, работника многофункционального центра, организаций, осуществляющих функции по предоставлению муниципальных услуг, их работников;

4) доводы, на основании которых заявитель не согласен с решением и действием (бездействием) органа, предоставляющего муниципальную услугу, должностного лица органа, предоставляющего муниципальную услугу, либо муниципального служащего, многофункционального центра, работника многофункционального центра, организаций, осуществляющих функции по предоставлению муниципальных услуг, их работников. Заявителем могут быть представлены документы (при наличии), подтверждающие доводы заявителя, либо их копии.

5.2.6. Жалоба, поступившая в орган, предоставляющий муниципальную услугу, многофункциональный центр, учредителю многофункционального центра, в организации, осуществляющие функции по предоставлению муниципальных услуг, либо вышестоящий орган (при его наличии), подлежит рассмотрению в течение пятнадцати рабочих дней со дня ее регистрации, а в случае обжалования отказа органа, предоставляющего муниципальную услугу, многофункционального центра, организаций, осуществляющих функции по предоставлению муниципальных услуг, в приеме документов у заявителя либо в исправлении допущенных опечаток и ошибок или в случае обжалования нарушения установленного срока таких исправлений - в течение пяти рабочих дней со дня ее регистрации.

5.2.7. По результатам рассмотрения жалобы принимается одно из следующих решений:

1) жалоба удовлетворяется, в том числе в форме отмены принятого решения, исправления допущенных опечаток и ошибок в выданных в результате предоставления муниципальной услуги документах, возврата заявителю денежных средств, взимание которых не предусмотрено настоящим административным регламентом;

2) в удовлетворении жалобы отказывается.

5.2.8. Основания для отказа в рассмотрении жалобы, оставление жалобы без ответа:

- в жалобе не указаны фамилия заявителя, направившего жалобу, и почтовый адрес, по которому должен быть направлен ответ;

- в жалобе содержатся сведения о подготавливаемом, совершаемом или совершенном противоправном деянии, а также о лице, его подготавливающем, совершающем или совершившем. Такая жалоба подлежит направлению в государственный орган в соответствии с его компетенцией;

- в жалобе содержатся нецензурные либо оскорбительные выражения, угрозы жизни, здоровью и имуществу должностного лица, а также членов его семьи. В этом случае должностное лицо вправе оставить без ответа по существу поставленных в ней вопросов и сообщить письменно заявителю, направившему жалобу, о недопустимости злоупотребления правом;

- жалобы не поддается прочтению, о чем письменно сообщается заявителю, ее направившему, если его фамилия или почтовый адрес поддаются прочтению;

- в жалобе заявителя содержится вопрос, на который ему неоднократно давались письменные ответы по существу в связи с ранее направляемыми жалобами, и при этом в жалобе не приводятся новые доводы или обстоятельства. В этом случае должностное лицо вправе принимать решение о безосновательности очередного обращения и прекращении переписки с заявителем по данному вопросу при условии, что указанная жалоба и ранее направляемые жалобы направлялись в один и тот же орган или одному и тому же должностному лицу. О данном решении заявитель, направивший жалобу, уведомляется письменно;

- ответ по существу поставленного в жалобе вопроса не может быть дан без разглашения сведений, составляющих государственную или иную охраняемую федеральным законом тайну. Заявителю, направившему жалобу, письменно сообщается о невозможности дать ответ по существу поставленного в ней вопроса в связи с недопустимостью разглашения указанных сведений.

5.2.9. Не позднее дня, следующего за днем принятия решения, указанного в п.5.2.7. настоящего административным регламента, заявителю в письменной форме и по желанию заявителя в электронной форме направляется мотивированный ответ о результатах рассмотрения жалобы.

5.2.10. В случае установления в ходе или по результатам рассмотрения жалобы признаков состава административного правонарушения или преступления должностное лицо, работник, наделенные полномочиями по рассмотрению жалоб незамедлительно направляют имеющиеся материалы в органы прокуратуры.

5.2.11. Положения настоящего административного регламента, устанавливающего порядок рассмотрения жалоб на нарушения прав граждан и организаций при предоставлении муниципальных услуг, не распространяются на отношения, регулируемые Федеральным законом от 2 мая 2006 года № 59-ФЗ «О порядке рассмотрения обращений граждан Российской Федерации».

Администрация
Искитимского района Новосибирской области

П О С Т А Н О В Л Е Н И Е
27.06.2018 № 695 г. Искитим

О внесении изменений в постановление администрации Искитимского района от 24.10.2016 № 1201 «Об утверждении административного регламента предоставления муниципальной услуги по заключению соглашения о перераспределении земель и (или) земельных участков, находящихся в муниципальной собственности, и земельных участков, находящихся в частной собственности»

В целях приведения нормативно-правовых актов администрации Искитимского района Новосибирской области в соответствии с Федеральным законом от 27.07.2010 № 210-ФЗ «Об организации предоставления государственных и муниципальных услуг» и на основании предложения Искитимской межрайонной прокуратуры от 03.05.20218 № 15-1650В-2018,

ПОСТАНОВЛЯЮ:

1. Внести в административный регламент предоставления муниципальной услуги по заключению соглашения о перераспределении земель и (или) земельных участков, находящихся в муниципальной собственности, и земельных участков, находящихся в частной собственности, утвержденный постановлением администрации района от 24.10.2016 № 1201 (с изменениями, внесенными постановлением администрации Искитимского района Новосибирской области от 07.03.2017 № 229) следующие изменения:

1.1. раздел 5 регламента изложить в новой редакции (Приложение).

2. Постановление опубликовать в «Вестнике Искитимского района» и на сайте администрации Искитимского района: http//www.iskitim-r.ru в разделе «административная реформа».

3. Постановление вступает в силу после официального опубликования.

4. Контроль за исполнением постановления возложить на первого заместителя главы администрации района Безденежного Б.В.

Глава района **О.В. Лагода**

ПРИЛОЖЕНИЕ
к постановлению администрации Искитимского района
от 27.06.2018 № 695

5. Досудебное (внесудебное) обжалование заявителем решений и действий (бездействия) органа, предоставляющего муниципальную услугу, должностного лица органа, предоставляющего муниципальную услугу, либо муниципального служащего, многофункционального центра, работника многофункционального центра, а также организаций, осуществляющих функции по предоставлению муниципальных услуг, или их работников

5.1. Предмет досудебного (внесудебного) обжалования заявителем решений и действий (бездействия) органа, предоставляющего муниципальную услугу, должностного лица органа, предоставляющего муниципальную услугу, либо муниципального служащего, многофункционального центра, работника многофункционального центра, а также организаций, осуществляющих функции по предоставлению муниципальных услуг, или их работников

5.1.1. Заявитель может обратиться с жалобой в том числе в следующих случаях:

1) нарушение срока регистрации запроса о предоставлении муниципальной услуги;

2) нарушение срока предоставления муниципальной услуги. В указанном случае досудебное (внесудебное) обжалование заявителем решений и действий (бездействия) многофункционального центра, работника многофункционального центра возможно в случае, если на многофункциональный центр, решения и действия (бездействие) которого обжалуются, возложена функция по предоставлению соответствующих муниципальных услуг в полном объеме;

3) требование у заявителя документов, не предусмотренных настоящим административным регламентом для предоставления муниципальной услуги;

4) отказ в приеме документов, предоставление которых предусмотрено настоящим административным регламентом для предоставления муниципальной услуги, у заявителя;

5) отказ в предоставлении муниципальной услуги, если основания отказа не предусмотрены настоящим административным регламентом. В указанном случае досудебное (внесудебное) обжалование заявителем решений и действий (бездействия) многофункционального центра, работника многофункционального центра возможно в случае, если на многофункциональный центр, решения и действия (бездействие) которого обжалуются, возложена функция по предоставлению соответствующих государственных или муниципальных услуг в полном объеме;

6) затребование с заявителя при предоставлении муниципальной услуги платы, не предусмотренной настоящим административным регламентом;

7) отказ органа, предоставляющего муниципальную услугу, должностного лица органа, предоставляющего муниципальную услугу, многофункционального центра, работника многофункционального центра, организаций, осуществляющих функции по предоставлению муниципальных услуг, или их работников в исправлении допущенных ими опечаток и ошибок в выданных в результате предоставления муниципальной услуги документах либо нарушение установленного срока таких исправлений. В указанном случае досудебное (внесудебное) обжалование заявителем решений и действий (бездействия) многофункционального центра, работника многофункционального центра возможно в случае, если на многофункциональный центр, решения и действия (бездействие) которого обжалуются, возложена функция по предоставлению соответствующих муниципальных услуг в полном объеме;

8) нарушение срока или порядка выдачи документов по результатам предоставления муниципальной услуги;

9) приостановление предоставления муниципальной услуги, если основания приостановления не предусмотрены настоящим административным регламентом. В указанном случае досудебное (внесудебное) обжалование заявителем решений и действий (бездействия) многофункционального центра, работника многофункционального центра возможно в случае, если на многофункциональный центр, решения и действия (бездействие) которого обжалуются, возложена функция по предоставлению соответствующих муниципальных услуг в полном объеме.

5.2. Общие требования к порядку подачи и рассмотрения жалобы

5.2.1. Жалоба подается в письменной форме на бумажном носителе, в электронной форме в орган, предоставляющий муниципальную услугу, многофункциональный центр либо в соответствующий орган местного самоуправления публично-правового образования, являющийся учредителем многофункционального центра (далее - учредитель многофункционального центра), а также в организации, осуществляющих функции по предоставлению муниципальных услуг. Жалобы на решения и действия (бездействие) руководителя органа, предоставляющего муниципальную услугу, подаются в вышестоящий орган (при его наличии) либо в случае его отсутствия рассматриваются непосредственно руководителем органа, предоставляющего муниципальную услугу. Жалобы на решения и действия (бездействие) работника многофункционального центра подаются руководителю этого многофункционального центра. Жалобы на решения и действия (бездействие) многофункционального центра подаются учредителю многофункционального центра или должностному лицу, уполномоченному нормативным правовым актом субъекта Российской Федерации. Жалобы на решения и действия (бездействие) работников организаций, осуществляющих функции по предоставлению муниципальных услуг, подаются руководителям этих организаций.

5.2.2. Жалоба на решения и действия (бездействие) органа, предоставляющего муниципальную услугу, должностного лица органа, предоставляющего муниципальную услугу, муниципального служащего, руководителя органа, предоставляющего муниципальную услугу, может быть направлена по почте, через многофункциональный центр, с использованием информационно-телекоммуникационной сети «Интернет», официального сайта органа, предоставляющего муниципальную услугу, единого портала государственных и муниципальных услуг либо регионального портала государственных и муниципальных услуг, а также может быть принята при личном приеме заявителя. Жалоба на решения и действия (бездействие) многофункционального центра, работника многофункционального центра может быть направлена по почте, с использованием информационно-телекоммуникационной сети «Интернет», официального сайта многофункционального центра, единого портала государственных и муниципальных услуг либо регионального портала государственных и муниципальных услуг, а также может быть принята при личном приеме заявителя. Жалоба на решения и действия (бездействие) организаций, осуществляющих функции по предоставлению муниципальных услуг, а также их работников может быть направлена по почте, с использованием информационно-телекоммуникационной сети «Интернет», официальных сайтов этих организаций, единого портала государственных и муниципальных услуг либо регионального портала государственных и муниципальных услуг, а также может быть принята при личном приеме заявителя.

5.2.3. Порядок подачи и рассмотрения жалоб на решения и действия (бездействие) организаций, осуществляющих функции по предоставлению муниципальных услуг, и их работников, а также жалоб на решения и действия (бездействие) многофункционального центра, его работников устанавливается Правительством Российской Федерации.

В случае, если федеральным законом установлен порядок (процедура) подачи и рассмотрения жалоб на решения и действия (бездействие) органов, предоставляющих муниципальные услуги, должностных лиц органов, предоставляющих муниципальные услуги, либо муниципальных служащих, для отношений, связанных с подачей и рассмотрением указанных жалоб, нормы настоящего административного регламента не применяются.

5.2.4. Особенности подачи и рассмотрения жалоб на решения и действия (бездействие) органов местного самоуправления и их должностных лиц, муниципальных служащих, а также на решения и действия (бездействие) многофункционального центра, работников многофункционального центра устанавливаются соответственно настоящим административным регламентом.

5.2.5. Жалоба должна содержать:

1) наименование органа, предоставляющего муниципальную услугу, должностного лица органа, предоставляющего муниципальную услугу, либо муниципального служащего, многофункционального центра, его руководителя и (или) работника, организаций, осуществляющих функции по предоставлению муниципальных услуг, их руководителей и (или) работников, решения и действия (бездействие) которых обжалуются;

2) фамилию, имя, отчество (последнее - при наличии), сведения о месте жительства заявителя - физического лица либо наименование, сведения о месте нахождения заявителя - юридического лица, а также номер (номера) контактного телефона, адрес (адреса) электронной почты (при наличии) и почтовый адрес, по которым должен быть направлен ответ заявителю;

3) сведения об обжалуемых решениях и действиях (бездействии) органа, предоставляющего муниципальную услугу, должностного лица органа, предоставляющего муниципальную услугу, либо муниципального служащего, многофункционального центра, работника многофункционального центра, организаций, осуществляющих функции по предоставлению муниципальных услуг, их работников;

4) доводы, на основании которых заявитель не согласен с решением и действием (бездействием) органа, предоставляющего муниципальную услугу, должностного лица органа, предоставляющего муниципальную услугу, либо муниципального служащего, многофункционального центра, работника многофункционального центра, организаций, осуществляющих функции по предоставлению муниципальных услуг, их работников. Заявителем могут быть представлены документы (при наличии), подтверждающие доводы заявителя, либо их копии.

5.2.6. Жалоба, поступившая в орган, предоставляющий муниципальную услугу, многофункциональный центр, учредителю многофункционального центра, в организации, осуществляющие функции по предоставлению муниципальных услуг, либо вышестоящий орган (при его наличии), подлежит рассмотрению в течение пятнадцати рабочих дней со дня ее регистрации, а в случае обжалования отказа органа, предоставляющего муниципальную услугу, многофункционального центра, организаций, осуществляющих функции по предоставлению муниципальных услуг, в приеме документов у заявителя либо в исправлении допущенных опечаток и ошибок или в случае обжалования нарушения установленного срока таких исправлений - в течение пяти рабочих дней со дня ее регистрации.

5.2.7. По результатам рассмотрения жалобы принимается одно из следующих решений:

1) жалоба удовлетворяется, в том числе в форме отмены принятого решения, исправления допущенных опечаток и ошибок в выданных в результате предоставления муниципальной услуги документах, возврата заявителю денежных средств, взимание которых не предусмотрено настоящим административным регламентом;

2) в удовлетворении жалобы отказывается.

5.2.8. Основания для отказа в рассмотрении жалобы, оставление жалобы без ответа:

- в жалобе не указаны фамилия заявителя, направившего жалобу, и почтовый адрес, по которому должен быть направлен ответ;

- в жалобе содержатся сведения о подготавливаемом, совершаемом или совершенном противоправном деянии, а также о лице, его подготавливающем, совершающем или совершившем. Такая жалоба подлежит направлению в государственный орган в соответствии с его компетенцией;

- в жалобе содержатся нецензурные либо оскорбительные выражения, угрозы жизни, здоровью и имуществу должностного лица, а также членов его семьи. В этом случае должностное лицо вправе оставить без ответа по существу поставленных в ней вопросов и сообщить письменно заявителю, направившему жалобу, о недопустимости злоупотребления правом;

- жалобы не поддается прочтению, о чем письменно сообщается заявителю, ее направившему, если его фамилия или почтовый адрес поддаются прочтению;

- в жалобе заявителя содержится вопрос, на который ему неоднократно давались письменные ответы по существу в связи с ранее направляемыми жалобами, и при этом в жалобе не приводятся новые доводы или обстоятельства. В этом случае должностное лицо вправе принимать решение о безосновательности очередного обращения и прекращении переписки с заявителем по данному вопросу при условии, что указанная жалоба и ранее направляемые жалобы направлялись в один и тот же орган или одному и тому же должностному лицу. О данном решении заявитель, направивший жалобу, уведомляется письменно;

- ответ по существу поставленного в жалобе вопроса не может быть дан без разглашения сведений, составляющих государственную или иную охраняемую федеральным законом тайну. Заявителю, направившему жалобу, письменно сообщается о невозможности дать ответ по существу поставленного в ней вопроса в связи с недопустимостью разглашения указанных сведений.

5.2.9. Не позднее дня, следующего за днем принятия решения, указанного в п.5.2.7. настоящего административным регламента, заявителю в письменной форме и по желанию заявителя в электронной форме направляется мотивированный ответ о результатах рассмотрения жалобы.

5.2.10. В случае установления в ходе или по результатам рассмотрения жалобы признаков состава административного правонарушения или преступления должностное лицо, работник, наделенные полномочиями по рассмотрению жалоб незамедлительно направляют имеющиеся материалы в органы прокуратуры.

5.2.11. Положения настоящего административного регламента, устанавливающего порядок рассмотрения жалоб на нарушения прав граждан и организаций при предоставлении муниципальных услуг, не распространяются на отношения, регулируемые Федеральным законом от 2 мая 2006 года № 59-ФЗ «О порядке рассмотрения обращений граждан Российской Федерации».

Администрация
Искитимского района Новосибирской области

П О С Т А Н О В Л Е Н И Е
27.06.2018 № 696 г. Искитим

О внесении изменений в постановление администрации Искитимского района от 29.06.2016 № 712 «Об утверждении административного регламента предоставления муниципальной услуги по предоставлению земельных участков в безвозмездное пользование»

В целях приведения нормативно-правовых актов администрации Искитимского района Новосибирской области в соответствии с Федеральным законом от 27.07.2010 № 210-ФЗ «Об организации предоставления государственных и муниципальных услуг» и на основании предложения Искитимской межрайонной прокуратуры от 03.05.20218 № 15-1650В-2018,

ПОСТАНОВЛЯЮ:

1. Внести в административный регламент предоставления муниципальной услуги по предоставлению земельных участков в безвозмездное пользование, утвержденный постановлением администрации района от 29.06.2016 № 712 (с изменениями, внесенными постановлениями администрации Искитимского района Новосибирской области от 24.10.2016 № 1198, от 07.03.2017 № 230, от 10.07.2017 № 844) следующие изменения:

1.1. раздел 5 регламента изложить в новой редакции (Приложение).

2. Постановление опубликовать в «Вестнике Искитимского района» и на сайте администрации Искитимского района: http//www.iskitim-r.ru в разделе «административная реформа».

3. Постановление вступает в силу после официального опубликования.

4. Контроль за исполнением постановления возложить на первого заместителя главы администрации района Безденежного Б.В.

Глава района **О.В. Лагода**

ПРИЛОЖЕНИЕ
к постановлению администрации Искитимского района
от 27.06.2018 № 696

5. Досудебное (внесудебное) обжалование заявителем решений и действий (бездействия) органа, предоставляющего муниципальную услугу, должностного лица органа, предоставляющего муниципальную услугу, либо муниципального служащего, многофункционального центра, работника многофункционального центра, а также организаций, осуществляющих функции по предоставлению муниципальных услуг, или их работников

5.1. Предмет досудебного (внесудебного) обжалования заявителем решений и действий (бездействия) органа, предоставляющего муниципальную услугу, должностного лица органа, предоставляющего муниципальную услугу, либо муниципального служащего, многофункционального центра, работника многофункционального центра, а также организаций, осуществляющих функции по предоставлению муниципальных услуг, или их работников

5.1.1. Заявитель может обратиться с жалобой в том числе в следующих случаях:

1) нарушение срока регистрации запроса о предоставлении муниципальной услуги;

2) нарушение срока предоставления муниципальной услуги. В указанном случае досудебное (внесудебное) обжалование заявителем решений и действий (бездействия) многофункционального центра, работника многофункционального центра возможно в случае, если на многофункциональный центр, решения и действия (бездействие) которого обжалуются, возложена функция по предоставлению соответствующих муниципальных услуг в полном объеме;

3) требование у заявителя документов, не предусмотренных настоящим административным регламентом для предоставления муниципальной услуги;

4) отказ в приеме документов, предоставление которых предусмотрено настоящим административным регламентом для предоставления муниципальной услуги, у заявителя;

5) отказ в предоставлении муниципальной услуги, если основания отказа не предусмотрены настоящим административным регламентом. В указанном случае досудебное (внесудебное) обжалование заявителем решений и действий (бездействия) многофункционального центра, работника многофункционального центра возможно в случае, если на многофункциональный центр, решения и действия (бездействие) которого обжалуются, возложена функция по предоставлению соответствующих государственных или муниципальных услуг в полном объеме;

6) затребование с заявителя при предоставлении муниципальной услуги платы, не предусмотренной настоящим административным регламентом;

7) отказ органа, предоставляющего муниципальную услугу, должностного лица органа, предоставляющего муниципальную услугу, многофункционального центра, работника многофункционального центра, организаций, осуществляющих функции по предоставлению муниципальных услуг, или их работников в исправлении допущенных ими опечаток и ошибок в выданных в результате предоставления муниципальной услуги документах либо нарушение установленного срока таких исправлений. В указанном случае досудебное (внесудебное) обжалование заявителем решений и действий (бездействия) многофункционального центра, работника многофункционального центра возможно в случае, если на многофункциональный центр, решения и действия (бездействие) которого обжалуются, возложена функция по предоставлению соответствующих муниципальных услуг в полном объеме;

8) нарушение срока или порядка выдачи документов по результатам предоставления муниципальной услуги;

9) приостановление предоставления муниципальной услуги, если основания приостановления не предусмотрены настоящим административным регламентом. В указанном случае досудебное (внесудебное) обжалование заявителем решений и действий (бездействия) многофункционального центра, работника многофункционального центра возможно в случае, если на многофункциональный центр, решения и действия (бездействие) которого обжалуются, возложена функция по предоставлению соответствующих муниципальных услуг в полном объеме.

5.2. Общие требования к порядку подачи и рассмотрения жалобы

5.2.1. Жалоба подается в письменной форме на бумажном носителе, в электронной форме в орган, предоставляющий муниципальную услугу, многофункциональный центр либо в соответствующий орган местного самоуправления публично-правового образования, являющийся учредителем многофункционального центра (далее - учредитель многофункционального центра), а также в организации, осуществляющих функции по предоставлению муниципальных услуг. Жалобы на решения и действия (бездействие) руководителя органа, предоставляющего муниципальную услугу, подаются в вышестоящий орган (при его наличии) либо в случае его отсутствия рассматриваются непосредственно руководителем органа, предоставляющего муниципальную услугу. Жалобы на решения и действия (бездействие) работника многофункционального центра подаются руководителю этого многофункционального центра. Жалобы на решения и действия (бездействие) многофункционального центра подаются учредителю многофункционального центра или должностному лицу, уполномоченному нормативным правовым актом субъекта Российской Федерации. Жалобы на решения и действия (бездействие) работников организаций, осуществляющих функции по предоставлению муниципальных услуг, подаются руководителям этих организаций.

5.2.2. Жалоба на решения и действия (бездействие) органа, предоставляющего муниципальную услугу, должностного лица органа, предоставляющего муниципальную услугу, муниципального служащего, руководителя органа, предоставляющего муниципальную услугу, может быть направлена по почте, через многофункциональный центр, с использованием информационно-телекоммуникационной сети «Интернет», официального сайта органа, предоставляющего муниципальную услугу, единого портала государственных и муниципальных услуг либо регионального портала государственных и муниципальных услуг, а также может быть принята при личном приеме заявителя. Жалоба на решения и действия (бездействие) многофункционального центра, работника многофункционального центра может быть направлена по почте, с использованием информационно-телекоммуникационной сети «Интернет», официального сайта многофункционального центра, единого портала государственных и муниципальных услуг либо регионального портала государственных и муниципальных услуг, а также может быть принята при личном приеме заявителя. Жалоба на решения и действия (бездействие) организаций, осуществляющих функции по предоставлению муниципальных услуг, а также их работников может быть направлена по почте, с использованием информационно-телекоммуникационной сети «Интернет», официальных сайтов этих организаций, единого портала государственных и муниципальных услуг либо регионального портала государственных и муниципальных услуг, а также может быть принята при личном приеме заявителя.

5.2.3. Порядок подачи и рассмотрения жалоб на решения и действия (бездействие) организаций, осуществляющих функции по предоставлению муниципальных услуг, и их работников, а также жалоб на решения и действия (бездействие) многофункционального центра, его работников устанавливается Правительством Российской Федерации.

В случае, если федеральным законом установлен порядок (процедура) подачи и рассмотрения жалоб на решения и действия (бездействие) органов, предоставляющих муниципальные услуги, должностных лиц органов, предоставляющих муниципальные услуги, либо муниципальных служащих, для отношений, связанных с подачей и рассмотрением указанных жалоб, нормы настоящего административного регламента не применяются.

5.2.4. Особенности подачи и рассмотрения жалоб на решения и действия (бездействие) органов местного самоуправления и их должностных лиц, муниципальных служащих, а также на решения и действия (бездействие) многофункционального центра, работников многофункционального центра устанавливаются соответственно настоящим административным регламентом.

5.2.5. Жалоба должна содержать:

1) наименование органа, предоставляющего муниципальную услугу, должностного лица органа, предоставляющего муниципальную услугу, либо муниципального служащего, многофункционального центра, его руководителя и (или) работника, организаций, осуществляющих функции по предоставлению муниципальных услуг, их руководителей и (или) работников, решения и действия (бездействие) которых обжалуются;

2) фамилию, имя, отчество (последнее - при наличии), сведения о месте жительства заявителя - физического лица либо наименование, сведения о месте нахождения заявителя - юридического лица, а также номер (номера) контактного телефона, адрес (адреса) электронной почты (при наличии) и почтовый адрес, по которым должен быть направлен ответ заявителю;

3) сведения об обжалуемых решениях и действиях (бездействии) органа, предоставляющего муниципальную услугу, должностного лица органа, предоставляющего муниципальную услугу, либо муниципального служащего, многофункционального центра, работника многофункционального центра, организаций, осуществляющих функции по предоставлению муниципальных услуг, их работников;

4) доводы, на основании которых заявитель не согласен с решением и действием (бездействием) органа, предоставляющего муниципальную услугу, должностного лица органа, предоставляющего муниципальную услугу, либо муниципального служащего, многофункционального центра, работника многофункционального центра, организаций, осуществляющих функции по предоставлению муниципальных услуг, их работников. Заявителем могут быть представлены документы (при наличии), подтверждающие доводы заявителя, либо их копии.

5.2.6. Жалоба, поступившая в орган, предоставляющий муниципальную услугу, многофункциональный центр, учредителю многофункционального центра, в организации, осуществляющие функции по предоставлению муниципальных услуг, либо вышестоящий орган (при его наличии), подлежит рассмотрению в течение пятнадцати рабочих дней со дня ее регистрации, а в случае обжалования отказа органа, предоставляющего муниципальную услугу, многофункционального центра, организаций, осуществляющих функции по предоставлению муниципальных услуг, в приеме документов у заявителя либо в исправлении допущенных опечаток и ошибок или в случае обжалования нарушения установленного срока таких исправлений - в течение пяти рабочих дней со дня ее регистрации.

Продолжение на стр. 10 >>>

Продолжение. Начало на стр. 9 >>>

5.2.7. По результатам рассмотрения жалобы принимается одно из следующих решений:

1) жалоба удовлетворяется, в том числе в форме отмены принятого решения, исправления допущенных опечаток и ошибок в выданных в результате предоставления муниципальной услуги документах, возврата заявителю денежных средств, взимание которых не предусмотрено настоящим административным регламентом;

2) в удовлетворении жалобы отказывается.

5.2.8. Основания для отказа в рассмотрении жалобы, оставление жалобы без ответа:

- в жалобе не указаны фамилия заявителя, направившего жалобу, и почтовый адрес, по которому должен быть направлен ответ;

- в жалобе содержатся сведения о подготавливаемом, совершаемом или совершенном противоправном деянии, а также о лице, его подготавливающем, совершающем или совершившем. Такая жалоба подлежит направлению в государственный орган в соответствии с его компетенцией;

- в жалобе содержатся нецензурные либо оскорбительные выражения, угрозы жизни, здоровью и имуществу должностного лица, а также членов его семьи. В этом случае должностное лицо вправе оставить без ответа по существу поставленных в ней вопросов и сообщить письменно заявителю, направившему жалобу, о недопустимости злоупотребления правом;

- жалобы не поддается прочтению, о чем письменно сообщается заявителю, ее направившему, если его фамилия или почтовый адрес поддаются прочтению;

- в жалобе заявителя содержится вопрос, на который ему неоднократно давались письменные ответы по существу в связи с ранее направляемыми жалобами, и при этом в жалобе не приводятся новые доводы или обстоятельства. В этом случае должностное лицо вправе принимать решение о безосновательности очередного обращения и прекращении переписки с заявителем по данному вопросу при условии, что указанная жалоба и ранее направляемые жалобы направлялись в один и тот же орган или одному и тому же должностному лицу. О данном решении заявитель, направивший жалобу, уведомляется письменно;

- ответ по существу поставленного в жалобе вопроса не может быть дан без разглашения сведений, составляющих государственную или иную охраняемую федеральным законом тайну. Заявителю, направившему жалобу, письменно сообщается о невозможности дать ответ по существу поставленного в ней вопроса в связи с недопустимостью разглашения указанных сведений.

5.2.9. Не позднее дня, следующего за днем принятия решения, указанного в п.5.2.7. настоящего административным регламента, заявителю в письменной форме и по желанию заявителя в электронной форме направляется мотивированный ответ о результатах рассмотрения жалобы.

5.2.10. В случае установления в ходе или по результатам рассмотрения жалобы признаков состава административного правонарушения или преступления должностное лицо, работник, наделенные полномочиями по рассмотрению жалоб незамедлительно направляют имеющиеся материалы в органы прокуратуры.

5.2.11. Положения настоящего административного регламента, устанавливающего порядок рассмотрения жалоб на нарушения прав граждан и организаций при предоставлении муниципальных услуг, не распространяются на отношения, регулируемые Федеральным законом от 2 мая 2006 года № 59-ФЗ «О порядке рассмотрения обращений граждан Российской Федерации».

Администрация
Искитимского района Новосибирской области

П О С Т А Н О В Л Е Н И Е
27.06.2018 № 697 г. Искитим

О внесении изменений в постановление администрации Искитимского района от 24.10.2016 № 1200 «Об утверждении административного регламента предоставления муниципальной услуги по продаже земельных участков без проведения торгов»

В целях приведения нормативно-правовых актов администрации Искитимского района Новосибирской области в соответствии с Федеральным законом от 27.07.2010 № 210-ФЗ «Об организации предоставления государственных и муниципальных услуг» и на основании предложения Искитимской межрайонной прокуратуры от 03.05.20218 № 15-1650В-2018,

ПОСТАНОВЛЯЮ:

1. Внести в административный регламент предоставления муниципальной услуги по продаже земельных участков без проведения торгов, утвержденный постановлением администрации района от 24.10.2016 № 1200 (с изменениями, внесенными постановлениями администрации Искитимского района Новосибирской области от 07.03.2017 № 228, от 10.07.2017 № 843) следующие изменения:

1.1. раздел 5 регламента изложить в новой редакции (Приложение).

2. Постановление опубликовать в «Вестнике Искитимского района» и на сайте администрации Искитимского района: http//www.iskitim-r.ru в разделе «административная реформа».

3. Постановление вступает в силу после официального опубликования.

4. Контроль за исполнением постановления возложить на первого заместителя главы администрации района Безденежного Б.В.

Глава района **О.В. Лагода**

ПРИЛОЖЕНИЕ
к постановлению администрации Искитимского района
от 27.06.2018 № 697

5. Досудебное (внесудебное) обжалование заявителем решений и действий (бездействия) органа, предоставляющего муниципальную услугу, должностного лица органа, предоставляющего муниципальную услугу, либо муниципального служащего, многофункционального центра, работника многофункционального центра, а также организаций, осуществляющих функции по предоставлению муниципальных услуг, или их работников

5.1. Предмет досудебного (внесудебного) обжалования заявителем решений и действий (бездействия) органа, предоставляющего муниципальную услугу, должностного лица органа, предоставляющего муниципальную услугу, либо муниципального служащего, многофункционального центра, работника многофункционального центра, а также организаций, осуществляющих функции по предоставлению муниципальных услуг, или их работников

5.1.1. Заявитель может обратиться с жалобой в том числе в следующих случаях:

1) нарушение срока регистрации запроса о предоставлении муниципальной услуги;

2) нарушение срока предоставления муниципальной услуги. В указанном случае досудебное (внесудебное) обжалование заявителем решений и действий (бездействия) многофункционального центра, работника многофункционального центра возможно в случае, если на многофункциональный центр, решения и действия (бездействие) которого обжалуются, возложена функция по предоставлению соответствующих муниципальных услуг в полном объеме;

3) требование у заявителя документов, не предусмотренных настоящим административным регламентом для предоставления муниципальной услуги;

4) отказ в приеме документов, предоставление которых предусмотрено настоящим административным регламентом для предоставления муниципальной услуги, у заявителя;

5) отказ в предоставлении муниципальной услуги, если основания отказа не предусмотрены настоящим административным регламентом. В указанном случае досудебное (внесудебное) обжалование заявителем решений и действий (бездействия) многофункционального центра, работника многофункционального центра возможно в случае, если на многофункциональный центр, решения и действия (бездействие) которого обжалуются, возложена функция по предоставлению соответствующих государственных или муниципальных услуг в полном объеме;

6) затребование с заявителя при предоставлении муниципальной услуги платы, не предусмотренной настоящим административным регламентом;

7) отказ органа, предоставляющего муниципальную услугу, должностного лица органа, предоставляющего муниципальную услугу, многофункционального центра, работника многофункционального центра, организаций, осуществляющих функции по предоставлению муниципальных услуг, или их работников в исправлении допущенных ими опечаток и ошибок в выданных в результате предоставления муниципальной услуги документах либо нарушение установленного срока таких исправлений. В указанном случае досудебное (внесудебное) обжалование заявителем решений и действий (бездействия) многофункционального центра, работника многофункционального центра возможно в случае, если на многофункциональный центр, решения и действия (бездействие) которого обжалуются, возложена функция по предоставлению соответствующих муниципальных услуг в полном объеме;

8) нарушение срока или порядка выдачи документов по результатам предоставления муниципальной услуги;

9) приостановление предоставления муниципальной услуги, если основания приостановления не предусмотрены настоящим административным регламентом. В указанном случае досудебное (внесудебное) обжалование заявителем решений и действий (бездействия) многофункционального центра, работника многофункционального центра возможно в случае, если на многофункциональный центр, решения и действия (бездействие) которого обжалуются, возложена функция по предоставлению соответствующих муниципальных услуг в полном объеме.

5.2. Общие требования к порядку подачи и рассмотрения жалобы

5.2.1. Жалоба подается в письменной форме на бумажном носителе, в электронной форме в орган, предоставляющий муниципальную услугу, многофункциональный центр либо в соответствующий орган местного самоуправления публично-правового образования, являющийся учредителем многофункционального центра (далее - учредитель многофункционального центра), а также в организации, осуществляющих функции по предоставлению муниципальных услуг. Жалобы на решения и действия (бездействие) руководителя органа, предоставляющего муниципальную услугу, подаются в вышестоящий орган (при его наличии) либо в случае его отсутствия рассматриваются непосредственно руководителем органа, предоставляющего муниципальную услугу. Жалобы на решения и действия (бездействие) работника многофункционального центра подаются руководителю этого многофункционального центра. Жалобы на решения и действия (бездействие) многофункционального центра подаются учредителю многофункционального центра или должностному лицу, уполномоченному нормативным правовым актом субъекта Российской Федерации. Жалобы на решения и действия (бездействие) работников организаций, осуществляющих функции по предоставлению муниципальных услуг, подаются руководителям этих организаций.

5.2.2. Жалоба на решения и действия (бездействие) органа, предоставляющего муниципальную услугу, должностного лица органа, предоставляющего муниципальную услугу, муниципального служащего, руководителя органа, предоставляющего муниципальную услугу, может быть направлена по почте, через многофункциональный центр, с использованием информационно-телекоммуникационной сети «Интернет», официального сайта органа, предоставляющего муниципальную услугу, единого портала государственных и муниципальных услуг либо регионального портала государственных и муниципальных услуг, а также может быть принята при личном приеме заявителя. Жалоба на решения и действия (бездействие) многофункционального центра, работника многофункционального центра может быть направлена по почте, с использованием информационно-телекоммуникационной сети «Интернет», официального сайта многофункционального центра, единого портала государственных и муниципальных услуг либо регионального портала государственных и муниципальных услуг, а также может быть принята при личном приеме заявителя. Жалоба на решения и действия (бездействие) организаций, осуществляющих функции по предоставлению муниципальных услуг, а также их работников может быть направлена по почте, с использованием информационно-телекоммуникационной сети «Интернет», официальных сайтов этих организаций, единого портала государственных и муниципальных услуг либо регионального портала государственных и муниципальных услуг, а также может быть принята при личном приеме заявителя.

Продолжение на стр. 11 >>>

Продолжение. Начало на стр. 10 >>>

5.2.3. Порядок подачи и рассмотрения жалоб на решения и действия (бездействие) организаций, осуществляющих функции по предоставлению муниципальных услуг, и их работников, а также жалоб на решения и действия (бездействие) многофункционального центра, его работников устанавливается Правительством Российской Федерации.

В случае, если федеральным законом установлен порядок (процедура) подачи и рассмотрения жалоб на решения и действия (бездействие) органов, предоставляющих муниципальные услуги, должностных лиц органов, предоставляющих муниципальные услуги, либо муниципальных служащих, для отношений, связанных с подачей и рассмотрением указанных жалоб, нормы настоящего административного регламента не применяются.

5.2.4. Особенности подачи и рассмотрения жалоб на решения и действия (бездействие) органов местного самоуправления и их должностных лиц, муниципальных служащих, а также на решения и действия (бездействие) многофункционального центра, работников многофункционального центра устанавливаются соответственно настоящим административным регламентом.

5.2.5. Жалоба должна содержать:

1) наименование органа, предоставляющего муниципальную услугу, должностного лица органа, предоставляющего муниципальную услугу, либо муниципального служащего, многофункционального центра, его руководителя и (или) работника, организаций, осуществляющих функции по предоставлению муниципальных услуг, их руководителей и (или) работников, решения и действия (бездействие) которых обжалуются;

2) фамилию, имя, отчество (последнее - при наличии), сведения о месте жительства заявителя - физического лица либо наименование, сведения о месте нахождения заявителя - юридического лица, а также номер (номера) контактного телефона, адрес (адреса) электронной почты (при наличии) и почтовый адрес, по которым должен быть направлен ответ заявителю;

3) сведения об обжалуемых решениях и действиях (бездействии) органа, предоставляющего муниципальную услугу, должностного лица органа, предоставляющего муниципальную услугу, либо муниципального служащего, многофункционального центра, работника многофункционального центра, организаций, осуществляющих функции по предоставлению муниципальных услуг, их работников;

4) доводы, на основании которых заявитель не согласен с решением и действием (бездействием) органа, предоставляющего муниципальную услугу, должностного лица органа, предоставляющего муниципальную услугу, либо муниципального служащего, многофункционального центра, работника многофункционального центра, организаций, осуществляющих функции по предоставлению муниципальных услуг, их работников. Заявителем могут быть представлены документы (при наличии), подтверждающие доводы заявителя, либо их копии.

5.2.6. Жалоба, поступившая в орган, предоставляющий муниципальную услугу, многофункциональный центр, учредителю многофункционального центра, в организации, осуществляющие функции по предоставлению муниципальных услуг, либо вышестоящий орган (при его наличии), подлежит рассмотрению в течение пятнадцати рабочих дней со дня ее регистрации, а в случае обжалования отказа органа, предоставляющего муниципальную услугу, многофункционального центра, организаций, осуществляющих функции по предоставлению муниципальных услуг, в приеме документов у заявителя либо в исправлении допущенных опечаток и ошибок или в случае обжалования нарушения установленного срока таких исправлений - в течение пяти рабочих дней со дня ее регистрации.

5.2.7. По результатам рассмотрения жалобы принимается одно из следующих решений:

1) жалоба удовлетворяется, в том числе в форме отмены принятого решения, исправления допущенных опечаток и ошибок в выданных в результате предоставления муниципальной услуги документах, возврата заявителю денежных средств, взимание которых не предусмотрено настоящим административным регламентом;

2) в удовлетворении жалобы отказывается.

5.2.8. Основания для отказа в рассмотрении жалобы, оставление жалобы без ответа:

- в жалобе не указаны фамилия заявителя, направившего жалобу, и почтовый адрес, по которому должен быть направлен ответ;

- в жалобе содержатся сведения о подготавливаемом, совершаемом или совершенном противоправном деянии, а также о лице, его подготавливающем, совершающем или совершившем. Такая жалоба подлежит направлению в государственный орган в соответствии с его компетенцией;

- в жалобе содержатся нецензурные либо оскорбительные выражения, угрозы жизни, здоровью и имуществу должностного лица, а также членов его семьи. В этом случае должностное лицо вправе оставить без ответа по существу поставленных в ней вопросов и сообщить письменно заявителю, направившему жалобу, о недопустимости злоупотребления правом;

- жалобы не поддается прочтению, о чем письменно сообщается заявителю, ее направившему, если его фамилия или почтовый адрес поддаются прочтению;

- в жалобе заявителя содержится вопрос, на который ему неоднократно давались письменные ответы по существу в связи с ранее направляемыми жалобами, и при этом в жалобе не приводятся новые доводы или обстоятельства. В этом случае должностное лицо вправе принимать решение о безосновательности очередного обращения и прекращении переписки с заявителем по данному вопросу при условии, что указанная жалоба и ранее направляемые жалобы направлялись в один и тот же орган или одному и тому же должностному лицу. О данном решении заявитель, направивший жалобу, уведомляется письменно;

- ответ по существу поставленного в жалобе вопроса не может быть дан без разглашения сведений, составляющих государственную или иную охраняемую федеральным законом тайну. Заявителю, направившему жалобу, письменно сообщается о невозможности дать ответ по существу поставленного в ней вопроса в связи с недопустимостью разглашения указанных сведений.

5.2.9. Не позднее дня, следующего за днем принятия решения, указанного в п.5.2.7. настоящего административным регламента, заявителю в письменной форме и по желанию заявителя в электронной форме направляется мотивированный ответ о результатах рассмотрения жалобы.

5.2.10. В случае установления в ходе или по результатам рассмотрения жалобы признаков состава административного правонарушения или преступления должностное лицо, работник, наделенные полномочиями по рассмотрению жалоб незамедлительно направляют имеющиеся материалы в органы прокуратуры.

5.2.11. Положения настоящего административного регламента, устанавливающего порядок рассмотрения жалоб на нарушения прав граждан и организаций при предоставлении муниципальных услуг, не распространяются на отношения, регулируемые Федеральным законом от 2 мая 2006 года № 59-ФЗ «О порядке рассмотрения обращений граждан Российской Федерации».

Администрация
Искитимского района Новосибирской области

П О С Т А Н О В Л Е Н И Е
27.06.2018 № 698 г. Искитим

О внесении изменений в постановление администрации Искитимского района от 24.10.2016 № 1199 «Об утверждении административного регламента предоставления муниципальной услуги по выдаче разрешения на использование земель или земельных участков без предоставления земельных участков и установления сервитута»

В целях приведения нормативно-правовых актов администрации Искитимского района Новосибирской области в соответствии с Федеральным законом от 27.07.2010 № 210-ФЗ «Об организации предоставления государственных и муниципальных услуг» и на основании предложения Искитимской межрайонной прокуратуры от 03.05.20218 № 15-1650В-2018,

ПОСТАНОВЛЯЮ:

1. Внести в административный регламент предоставления муниципальной услуги по выдаче разрешения на использование земель или земельных участков без предоставления земельных участков и установления сервитута, утвержденный постановлением администрации района от 24.10.2016 № 1199 следующие изменения:

1.1. раздел 5 регламента изложить в новой редакции (Приложение).

2. Постановление опубликовать в «Вестнике Искитимского района» и на сайте администрации Искитимского района: http//www.iskitim-r.ru в разделе «административная реформа».

3. Постановление вступает в силу после официального опубликования.

4. Контроль за исполнением постановления возложить на первого заместителя главы администрации района Безденежного Б.В.

Глава района **О.В. Лагода**

ПРИЛОЖЕНИЕ
к постановлению администрации Искитимского района
от 27.06.2018 № 698

5. Досудебное (внесудебное) обжалование заявителем решений и действий (бездействия) органа, предоставляющего муниципальную услугу, должностного лица органа, предоставляющего муниципальную услугу, либо муниципального служащего, многофункционального центра, работника многофункционального центра, а также организаций, осуществляющих функции по предоставлению муниципальных услуг, или их работников

5.1. Предмет досудебного (внесудебного) обжалования заявителем решений и действий (бездействия) органа, предоставляющего муниципальную услугу, должностного лица органа, предоставляющего муниципальную услугу, либо муниципального служащего, многофункционального центра, работника многофункционального центра, а также организаций, осуществляющих функции по предоставлению муниципальных услуг, или их работников

5.1.1. Заявитель может обратиться с жалобой в том числе в следующих случаях:

1) нарушение срока регистрации запроса о предоставлении муниципальной услуги;

2) нарушение срока предоставления муниципальной услуги. В указанном случае досудебное (внесудебное) обжалование заявителем решений и действий (бездействия) многофункционального центра, работника многофункционального центра возможно в случае, если на многофункциональный центр, решения и действия (бездействие) которого обжалуются, возложена функция по предоставлению соответствующих муниципальных услуг в полном объеме;

3) требование у заявителя документов, не предусмотренных настоящим административным регламентом для предоставления муниципальной услуги;

4) отказ в приеме документов, предоставление которых предусмотрено настоящим административным регламентом для предоставления муниципальной услуги, у заявителя;

5) отказ в предоставлении муниципальной услуги, если основания отказа не предусмотрены настоящим административным регламентом. В указанном случае досудебное (внесудебное) обжалование заявителем решений и действий (бездействия) многофункционального центра, работника многофункционального центра возможно в случае, если на многофункциональный центр, решения и действия (бездействие) которого обжалуются, возложена функция по предоставлению соответствующих государственных или муниципальных услуг в полном объеме;

6) затребование с заявителя при предоставлении муниципальной услуги платы, не предусмотренной настоящим административным регламентом;

7) отказ органа, предоставляющего муниципальную услугу, должностного лица органа, предоставляющего муниципальную услугу, многофункционального центра, работника многофункционального центра, организаций, осуществляющих функции по предоставлению муниципальных услуг, или их работников в исправлении допущенных ими опечаток и ошибок в выданных в результате предоставления муниципальной услуги документах либо нарушение установленного срока таких исправлений. В указанном случае досудебное (внесудебное) обжалование заявителем решений и действий (бездействия) многофункционального центра, работника многофункционального центра возможно в случае, если на многофункциональный центр, решения и действия (бездействие) которого обжалуются, возложена функция по предоставлению соответствующих муниципальных услуг в полном объеме;

8) нарушение срока или порядка выдачи документов по результатам предоставления муниципальной услуги;

Продолжение на стр. 12 >>>

Продолжение. Начало на стр. 11 >>>

9) приостановление предоставления муниципальной услуги, если основания приостановления не предусмотрены настоящим административным регламентом. В указанном случае досудебное (внесудебное) обжалование заявителем решений и действий (бездействия) многофункционального центра, работника многофункционального центра возможно в случае, если на многофункциональный центр, решения и действия (бездействие) которого обжалуются, возложена функция по предоставлению соответствующих муниципальных услуг в полном объеме.

5.2. Общие требования к порядку подачи и рассмотрения жалобы

5.2.1. Жалоба подается в письменной форме на бумажном носителе, в электронной форме в орган, предоставляющий муниципальную услугу, многофункциональный центр либо в соответствующий орган местного самоуправления публично-правового образования, являющийся учредителем многофункционального центра (далее - учредитель многофункционального центра), а также в организации, осуществляющих функции по предоставлению муниципальных услуг. Жалобы на решения и действия (бездействие) руководителя органа, предоставляющего муниципальную услугу, подаются в вышестоящий орган (при его наличии) либо в случае его отсутствия рассматриваются непосредственно руководителем органа, предоставляющего муниципальную услугу. Жалобы на решения и действия (бездействие) работника многофункционального центра подаются руководителю этого многофункционального центра. Жалобы на решения и действия (бездействие) многофункционального центра подаются учредителю многофункционального центра или должностному лицу, уполномоченному нормативным правовым актом субъекта Российской Федерации. Жалобы на решения и действия (бездействие) работников организаций, осуществляющих функции по предоставлению муниципальных услуг, подаются руководителям этих организаций.

5.2.2. Жалоба на решения и действия (бездействие) органа, предоставляющего муниципальную услугу, должностного лица органа, предоставляющего муниципальную услугу, муниципального служащего, руководителя органа, предоставляющего муниципальную услугу, может быть направлена по почте, через многофункциональный центр, с использованием информационно-телекоммуникационной сети «Интернет», официального сайта органа, предоставляющего муниципальную услугу, единого портала государственных и муниципальных услуг либо регионального портала государственных и муниципальных услуг, а также может быть принята при личном приеме заявителя. Жалоба на решения и действия (бездействие) многофункционального центра, работника многофункционального центра может быть направлена по почте, с использованием информационно-телекоммуникационной сети «Интернет», официального сайта многофункционального центра, единого портала государственных и муниципальных услуг либо регионального портала государственных и муниципальных услуг, а также может быть принята при личном приеме заявителя. Жалоба на решения и действия (бездействие) организаций, осуществляющих функции по предоставлению муниципальных услуг, а также их работников может быть направлена по почте, с использованием информационно-телекоммуникационной сети «Интернет», официальных сайтов этих организаций, единого портала государственных и муниципальных услуг либо регионального портала государственных и муниципальных услуг, а также может быть принята при личном приеме заявителя.

5.2.3. Порядок подачи и рассмотрения жалоб на решения и действия (бездействие) организаций, осуществляющих функции по предоставлению муниципальных услуг, и их работников, а также жалоб на решения и действия (бездействие) многофункционального центра, его работников устанавливается Правительством Российской Федерации.

В случае, если федеральным законом установлен порядок (процедура) подачи и рассмотрения жалоб на решения и действия (бездействие) органов, предоставляющих муниципальные услуги, должностных лиц органов, предоставляющих муниципальные услуги, либо муниципальных служащих, для отношений, связанных с подачей и рассмотрением указанных жалоб, нормы настоящего административного регламента не применяются.

5.2.4. Особенности подачи и рассмотрения жалоб на решения и действия (бездействие) органов местного самоуправления и их должностных лиц, муниципальных служащих, а также на решения и действия (бездействие) многофункционального центра, работников многофункционального центра устанавливаются соответственно настоящим административным регламентом.

5.2.5. Жалоба должна содержать:

1) наименование органа, предоставляющего муниципальную услугу, должностного лица органа, предоставляющего муниципальную услугу, либо муниципального служащего, многофункционального центра, его руководителя и (или) работника, организаций, осуществляющих функции по предоставлению муниципальных услуг, их руководителей и (или) работников, решения и действия (бездействие) которых обжалуются;

2) фамилию, имя, отчество (последнее - при наличии), сведения о месте жительства заявителя - физического лица либо наименование, сведения о месте нахождения заявителя - юридического лица, а также номер (номера) контактного телефона, адрес (адреса) электронной почты (при наличии) и почтовый адрес, по которым должен быть направлен ответ заявителю;

3) сведения об обжалуемых решениях и действиях (бездействии) органа, предоставляющего муниципальную услугу, должностного лица органа, предоставляющего муниципальную услугу, либо муниципального служащего, многофункционального центра, работника многофункционального центра, организаций, осуществляющих функции по предоставлению муниципальных услуг, их работников;

4) доводы, на основании которых заявитель не согласен с решением и действием (бездействием) органа, предоставляющего муниципальную услугу, должностного лица органа, предоставляющего муниципальную услугу, либо муниципального служащего, многофункционального центра, работника многофункционального центра, организаций, осуществляющих функции по предоставлению муниципальных услуг, их работников. Заявителем могут быть представлены документы (при наличии), подтверждающие доводы заявителя, либо их копии.

5.2.6. Жалоба, поступившая в орган, предоставляющий муниципальную услугу, многофункциональный центр, учредителю многофункционального центра, в организации, осуществляющие функции по предоставлению муниципальных услуг, либо вышестоящий орган (при его наличии), подлежит рассмотрению в течение пятнадцати рабочих дней со дня ее регистрации, а в случае обжалования отказа органа, предоставляющего муниципальную услугу, многофункционального центра, организаций, осуществляющих функции по предоставлению муниципальных услуг, в приеме документов у заявителя либо в исправлении допущенных опечаток и ошибок или в случае обжалования нарушения установленного срока таких исправлений - в течение пяти рабочих дней со дня ее регистрации.

5.2.7. По результатам рассмотрения жалобы принимается одно из следующих решений:

1) жалоба удовлетворяется, в том числе в форме отмены принятого решения, исправления допущенных опечаток и ошибок в выданных в результате предоставления муниципальной услуги документах, возврата заявителю денежных средств, взимание которых не предусмотрено настоящим административным регламентом;

2) в удовлетворении жалобы отказывается.

5.2.8. Основания для отказа в рассмотрении жалобы, оставление жалобы без ответа:

- в жалобе не указаны фамилия заявителя, направившего жалобу, и почтовый адрес, по которому должен быть направлен ответ;

- в жалобе содержатся сведения о подготавливаемом, совершаемом или совершенном противоправном деянии, а также о лице, его подготавливающем, совершающем или совершившем. Такая жалоба подлежит направлению в государственный орган в соответствии с его компетенцией;

- в жалобе содержатся нецензурные либо оскорбительные выражения, угрозы жизни, здоровью и имуществу должностного лица, а также членов его семьи. В этом случае должностное лицо вправе оставить без ответа по существу поставленных в ней вопросов и сообщить письменно заявителю, направившему жалобу, о недопустимости злоупотребления правом;

- жалобы не поддается прочтению, о чем письменно сообщается заявителю, ее направившему, если его фамилия или почтовый адрес поддаются прочтению;

- в жалобе заявителя содержится вопрос, на который ему неоднократно давались письменные ответы по существу в связи с ранее направляемыми жалобами, и при этом в жалобе не приводятся новые доводы или обстоятельства. В этом случае должностное лицо вправе принимать решение о безосновательности очередного обращения и прекращении переписки с заявителем по данному вопросу при условии, что указанная жалоба и ранее направляемые жалобы направлялись в один и тот же орган или одному и тому же должностному лицу. О данном решении заявитель, направивший жалобу, уведомляется письменно;

- ответ по существу поставленного в жалобе вопроса не может быть дан без разглашения сведений, составляющих государственную или иную охраняемую федеральным законом тайну. Заявителю, направившему жалобу, письменно сообщается о невозможности дать ответ по существу поставленного в ней вопроса в связи с недопустимостью разглашения указанных сведений.

5.2.9. Не позднее дня, следующего за днем принятия решения, указанного в п.5.2.7. настоящего административным регламента, заявителю в письменной форме и по желанию заявителя в электронной форме направляется мотивированный ответ о результатах рассмотрения жалобы.

5.2.10. В случае установления в ходе или по результатам рассмотрения жалобы признаков состава административного правонарушения или преступления должностное лицо, работник, наделенные полномочиями по рассмотрению жалоб незамедлительно направляют имеющиеся материалы в органы прокуратуры.

5.2.11. Положения настоящего административного регламента, устанавливающего порядок рассмотрения жалоб на нарушения прав граждан и организаций при предоставлении муниципальных услуг, не распространяются на отношения, регулируемые Федеральным законом от 2 мая 2006 года № 59-ФЗ «О порядке рассмотрения обращений граждан Российской Федерации».

Администрация
Искитимского района Новосибирской области

П О С Т А Н О В Л Е Н И Е
27.06.2018 № 699 г. Искитим

О внесении изменений в постановление администрации Искитимского района от 29.06.2016 № 714 «Об утверждении административного регламента предоставления муниципальной услуги по предварительному согласованию предоставления земельного участка»

В целях приведения нормативно-правовых актов администрации Искитимского района Новосибирской области в соответствии с Федеральным законом от 27.07.2010 № 210-ФЗ «Об организации предоставления государственных и муниципальных услуг» и на основании предложения Искитимской межрайонной прокуратуры от 03.05.20218 № 15-1650В-2018,

ПОСТАНОВЛЯЮ:

1. Внести в административный регламент предоставления муниципальной услуги по предварительному согласованию предоставления земельного участка, утвержденный постановлением администрации района от 29.06.2016 № 714 следующие изменения:

1.1. раздел 5 регламента изложить в новой редакции (Приложение).

2. Постановление опубликовать в «Вестнике Искитимского района» и на сайте администрации Искитимского района: http//www.iskitim-r.ru в разделе «административная реформа».

3. Постановление вступает в силу после официального опубликования.

4. Контроль за исполнением постановления возложить на первого заместителя главы администрации района Безденежного Б.В.

Глава района **О.В. Лагода**

ПРИЛОЖЕНИЕ
к постановлению администрации Искитимского района
от 27.06.2018 № 699

5. Досудебное (внесудебное) обжалование заявителем решений и действий (бездействия) органа, предоставляющего муниципальную услугу, должностного лица органа, предоставляющего муниципальную услугу, либо муниципального служащего, многофункционального центра, работника многофункционального центра, а также организаций, осуществляющих функции по предоставлению муниципальных услуг, или их работников

5.1. Предмет досудебного (внесудебного) обжалования заявителем решений и действий (бездействия) органа, предоставляющего муниципальную услугу, должностного лица органа, предоставляющего муниципальную услугу, либо муниципального служащего, многофункционального центра, работника многофункционального центра, а также организаций, осуществляющих функции по предоставлению муниципальных услуг, или их работников

5.1.1. Заявитель может обратиться с жалобой в том числе в следующих случаях:

1) нарушение срока регистрации запроса о предоставлении муниципальной услуги;

2) нарушение срока предоставления муниципальной услуги. В указанном случае досудебное (внесудебное) обжалование заявителем решений и действий (бездействия) многофункционального центра, работника многофункционального центра возможно в случае, если на многофункциональный центр, решения и действия (бездействие) которого обжалуются, возложена функция по предоставлению соответствующих муниципальных услуг в полном объеме;

3) требование у заявителя документов, не предусмотренных настоящим административным регламентом для предоставления муниципальной услуги;

4) отказ в приеме документов, предоставление которых предусмотрено настоящим административным регламентом для предоставления муниципальной услуги, у заявителя;

5) отказ в предоставлении муниципальной услуги, если основания отказа не предусмотрены настоящим административным регламентом. В указанном случае досудебное (внесудебное) обжалование заявителем решений и действий (бездействия) многофункционального центра, работника многофункционального центра возможно в случае, если на многофункциональный центр, решения и действия (бездействие) которого обжалуются, возложена функция по предоставлению соответствующих государственных или муниципальных услуг в полном объеме;

6) затребование с заявителя при предоставлении муниципальной услуги платы, не предусмотренной настоящим административным регламентом;

7) отказ органа, предоставляющего муниципальную услугу, должностного лица органа, предоставляющего муниципальную услугу, многофункционального центра, работника многофункционального центра, организаций, осуществляющих функции по предоставлению муниципальных услуг, или их работников в исправлении допущенных ими опечаток и ошибок в выданных в результате предоставления муниципальной услуги документах либо нарушение установленного срока таких исправлений. В указанном случае досудебное (внесудебное) обжалование заявителем решений и действий (бездействия) многофункционального центра, работника многофункционального центра возможно в случае, если на многофункциональный центр, решения и действия (бездействие) которого обжалуются, возложена функция по предоставлению соответствующих муниципальных услуг в полном объеме;

8) нарушение срока или порядка выдачи документов по результатам предоставления муниципальной услуги;

9) приостановление предоставления муниципальной услуги, если основания приостановления не предусмотрены настоящим административным регламентом. В указанном случае досудебное (внесудебное) обжалование заявителем решений и действий (бездействия) многофункционального центра, работника многофункционального центра возможно в случае, если на многофункциональный центр, решения и действия (бездействие) которого обжалуются, возложена функция по предоставлению соответствующих муниципальных услуг в полном объеме.

5.2. Общие требования к порядку подачи и рассмотрения жалобы

5.2.1. Жалоба подается в письменной форме на бумажном носителе, в электронной форме в орган, предоставляющий муниципальную услугу, многофункциональный центр либо в соответствующий орган местного самоуправления публично-правового образования, являющийся учредителем многофункционального центра (далее - учредитель многофункционального центра), а также в организации, осуществляющих функции по предоставлению муниципальных услуг. Жалобы на решения и действия (бездействие) руководителя органа, предоставляющего муниципальную услугу, подаются в вышестоящий орган (при его наличии) либо в случае его отсутствия рассматриваются непосредственно руководителем органа, предоставляющего муниципальную услугу. Жалобы на решения и действия (бездействие) работника многофункционального центра подаются руководителю этого многофункционального центра. Жалобы на решения и действия (бездействие) многофункционального центра подаются учредителю многофункционального центра или должностному лицу, уполномоченному нормативным правовым актом субъекта Российской Федерации. Жалобы на решения и действия (бездействие) работников организаций, осуществляющих функции по предоставлению муниципальных услуг, подаются руководителям этих организаций.

5.2.2. Жалоба на решения и действия (бездействие) органа, предоставляющего муниципальную услугу, должностного лица органа, предоставляющего муниципальную услугу, муниципального служащего, руководителя органа, предоставляющего муниципальную услугу, может быть направлена по почте, через многофункциональный центр, с использованием информационно-телекоммуникационной сети «Интернет», официального сайта органа, предоставляющего муниципальную услугу, единого портала государственных и муниципальных услуг либо регионального портала государственных и муниципальных услуг, а также может быть принята при личном приеме заявителя. Жалоба на решения и действия (бездействие) многофункционального центра, работника многофункционального центра может быть направлена по почте, с использованием информационно-телекоммуникационной сети «Интернет», официального сайта многофункционального центра, единого портала государственных и муниципальных услуг либо регионального портала государственных и муниципальных услуг, а также может быть принята при личном приеме заявителя. Жалоба на решения и действия (бездействие) организаций, осуществляющих функции по предоставлению муниципальных услуг, а также их работников может быть направлена по почте, с использованием информационно-телекоммуникационной сети «Интернет», официальных сайтов этих организаций, единого портала государственных и муниципальных услуг либо регионального портала государственных и муниципальных услуг, а также может быть принята при личном приеме заявителя.

5.2.3. Порядок подачи и рассмотрения жалоб на решения и действия (бездействие) организаций, осуществляющих функции по предоставлению муниципальных услуг, и их работников, а также жалоб на решения и действия (бездействие) многофункционального центра, его работников устанавливается Правительством Российской Федерации.

В случае, если федеральным законом установлен порядок (процедура) подачи и рассмотрения жалоб на решения и действия (бездействие) органов, предоставляющих муниципальные услуги, должностных лиц органов, предоставляющих муниципальные услуги, либо муниципальных служащих, для отношений, связанных с подачей и рассмотрением указанных жалоб, нормы настоящего административного регламента не применяются.

5.2.4. Особенности подачи и рассмотрения жалоб на решения и действия (бездействие) органов местного самоуправления и их должностных лиц, муниципальных служащих, а также на решения и действия (бездействие) многофункционального центра, работников многофункционального центра устанавливаются соответственно настоящим административным регламентом.

5.2.5. Жалоба должна содержать:

1) наименование органа, предоставляющего муниципальную услугу, должностного лица органа, предоставляющего муниципальную услугу, либо муниципального служащего, многофункционального центра, его руководителя и (или) работника, организаций, осуществляющих функции по предоставлению муниципальных услуг, их руководителей и (или) работников, решения и действия (бездействие) которых обжалуются;

2) фамилию, имя, отчество (последнее - при наличии), сведения о месте жительства заявителя - физического лица либо наименование, сведения о месте нахождения заявителя - юридического лица, а также номер (номера) контактного телефона, адрес (адреса) электронной почты (при наличии) и почтовый адрес, по которым должен быть направлен ответ заявителю;

3) сведения об обжалуемых решениях и действиях (бездействии) органа, предоставляющего муниципальную услугу, должностного лица органа, предоставляющего муниципальную услугу, либо муниципального служащего, многофункционального центра, работника многофункционального центра, организаций, осуществляющих функции по предоставлению муниципальных услуг, их работников;

4) доводы, на основании которых заявитель не согласен с решением и действием (бездействием) органа, предоставляющего муниципальную услугу, должностного лица органа, предоставляющего муниципальную услугу, либо муниципального служащего, многофункционального центра, работника многофункционального центра, организаций, осуществляющих функции по предоставлению муниципальных услуг, их работников. Заявителем могут быть представлены документы (при наличии), подтверждающие доводы заявителя, либо их копии.

5.2.6. Жалоба, поступившая в орган, предоставляющий муниципальную услугу, многофункциональный центр, учредителю многофункционального центра, в организации, осуществляющие функции по предоставлению муниципальных услуг, либо вышестоящий орган (при его наличии), подлежит рассмотрению в течение пятнадцати рабочих дней со дня ее регистрации, а в случае обжалования отказа органа, предоставляющего муниципальную услугу, многофункционального центра, организаций, осуществляющих функции по предоставлению муниципальных услуг, в приеме документов у заявителя либо в исправлении допущенных опечаток и ошибок или в случае обжалования нарушения установленного срока таких исправлений - в течение пяти рабочих дней со дня ее регистрации.

5.2.7. По результатам рассмотрения жалобы принимается одно из следующих решений:

1) жалоба удовлетворяется, в том числе в форме отмены принятого решения, исправления допущенных опечаток и ошибок в выданных в результате предоставления муниципальной услуги документах, возврата заявителю денежных средств, взимание которых не предусмотрено настоящим административным регламентом;

2) в удовлетворении жалобы отказывается.

5.2.8. Основания для отказа в рассмотрении жалобы, оставление жалобы без ответа:

- в жалобе не указаны фамилия заявителя, направившего жалобу, и почтовый адрес, по которому должен быть направлен ответ;

- в жалобе содержатся сведения о подготавливаемом, совершаемом или совершенном противоправном деянии, а также о лице, его подготавливающем, совершающем или совершившем. Такая жалоба подлежит направлению в государственный орган в соответствии с его компетенцией;

- в жалобе содержатся нецензурные либо оскорбительные выражения, угрозы жизни, здоровью и имуществу должностного лица, а также членов его семьи. В этом случае должностное лицо вправе оставить без ответа по существу поставленных в ней вопросов и сообщить письменно заявителю, направившему жалобу, о недопустимости злоупотребления правом;

- жалобы не поддается прочтению, о чем письменно сообщается заявителю, ее направившему, если его фамилия или почтовый адрес поддаются прочтению;

- в жалобе заявителя содержится вопрос, на который ему неоднократно давались письменные ответы по существу в связи с ранее направляемыми жалобами, и при этом в жалобе не приводятся новые доводы или обстоятельства. В этом случае должностное лицо вправе принимать решение о безосновательности очередного обращения и прекращении переписки с заявителем по данному вопросу при условии, что указанная жалоба и ранее направляемые жалобы направлялись в один и тот же орган или одному и тому же должностному лицу. О данном решении заявитель, направивший жалобу, уведомляется письменно;

- ответ по существу поставленного в жалобе вопроса не может быть дан без разглашения сведений, составляющих государственную или иную охраняемую федеральным законом тайну. Заявителю, направившему жалобу, письменно сообщается о невозможности дать ответ по существу поставленного в ней вопроса в связи с недопустимостью разглашения указанных сведений.

5.2.9. Не позднее дня, следующего за днем принятия решения, указанного в п.5.2.7. настоящего административным регламента, заявителю в письменной форме и по желанию заявителя в электронной форме направляется мотивированный ответ о результатах рассмотрения жалобы.

5.2.10. В случае установления в ходе или по результатам рассмотрения жалобы признаков состава административного правонарушения или преступления должностное лицо, работник, наделенные полномочиями по рассмотрению жалоб незамедлительно направляют имеющиеся материалы в органы прокуратуры.

5.2.11. Положения настоящего административного регламента, устанавливающего порядок рассмотрения жалоб на нарушения прав граждан и организаций при предоставлении муниципальных услуг, не распространяются на отношения, регулируемые Федеральным законом от 2 мая 2006 года № 59-ФЗ «О порядке рассмотрения обращений граждан Российской Федерации».

Администрация
Искитимского района Новосибирской области

П О С Т А Н О В Л Е Н И Е
27.06.2018 № 700 г. Искитим

Об утверждении плана мероприятий («дорожной карты») по перспективному развитию детских школ искусств Искитимского района по видам искусств на 2018-2022 годы

В соответствии со Стратегией государственной культурной политики на период до 2030 года, утвержденной распоряжением Правительства Российской Федерации от 29.02.2016 № 326-р, письмом министерства культуры Российской Федерации от 24.01.2018 № 217-06-02 «О Плане мероприятий («дорожная карта») по развитию ДШИ на 2018-2022 годы»,

ПОСТАНОВЛЯЮ:

1. Утвердить прилагаемый план мероприятий («дорожная карта») по перспективному развитию детских школ искусств Искитимского района по видам искусств на 2018-2022 годы (далее – план) (Приложение).

2. МБУК «Центр развития культуры Искитимского района»:

- раз в полугодие: до 20 января и до 20 июля представлять в министерство культуры Новосибирской области информацию о ходе реализации плана;

- отчитываться за реализацию плана, при подготовке проекта бюджета района на очередной финансовый год и плановый период учитывать мероприятия, предусмотренные планом.

3. Рекомендовать руководителям учреждений дополнительного образования детей в сфере культуры и искусства разработать и утвердить план мероприятий («дорожной карты») по перспективному развитию детских школ искусств Искитимского района по видам искусств на 2018-2022 годы.

4. Опубликовать постановление в «Вестнике Искитимского района» и на сайте администрации Искитимского района.

5. Контроль за исполнением постановления возложить на заместителя главы администрации района по социальным вопросам Григоревского В.А.

Глава района **О.В. Лагода**

ПРИЛОЖЕНИЕ
к постановлению администрации Искитимского района от 27.06.2018 № 700

План мероприятий («дорожная карта») Искитимского района Новосибирской области по перспективному развитию детских школ искусств по видам искусств на 2018-2022 годы

План мероприятий («дорожная карта») по перспективному развитию детских школ искусств по видам искусств на 2018-2022 годы разработан в целях сохранения и дальнейшего развития отечественной системы художественного образования, сложившейся к середине XX века и не имеющей аналогов в мировом образовательном пространстве, с учетом реализации основных направлений стратегических документов в области образования и воспитания подрастающего поколения, в том числе предусмотренных Стратегией национальной безопасности Российской Федерации, утвержденной Указом Президента Российской Федерации от 31.12.2015 № 683, Концепцией общенациональной системы выявления и развития молодых талантов, утвержденной Президентом Российской Федерации 03.04.2012, Основами государственной культурной политики, утвержденными Указом Президента Российской Федерации от 24.12.2014 № 808, Стратегией государственной культурной политики на период до 2030 года, утвержденной распоряжением Правительства Российской Федерации от 29.02.2016 № 326-р, Национальной стратегией действий в интересах детей на 2012-2017 годы, утвержденной Указом Президента Российской Федерации от 01.06.2012 № 761, Указом Президента Российской Федерации от 29.05.2017 № 240 «Об объявлении в Российской Федерации Десятилетия детства», приоритетным проектом «Доступное дополнительное образование для детей», утвержденным протоколом президиума Совета при Президенте Российской Федерации по стратегическому развитию и приоритетным проектам от 30.11.2016 № 11, Планом мероприятий («дорожной картой») «Изменения в отраслях социальной сферы, направленные на повышение эффективности образования и науки», утвержденным распоряжением Правительства Российской Федерации от 30.04.2014 № 722-р, Концепцией развития дополнительного образования детей, утвержденной распоряжением Правительства Российской Федерации от 04.09.2014 № 1726-р, Программой развития системы российского музыкального образования на период с 2015 по 2020 годы, утвержденной Министром культуры Российской Федерации 29.12.2014.

I. План мероприятий направлен на решение следующих задач:

1. повышения значимости детских школ искусств по видам искусств (далее по тексту - ДШИ) в социокультурном пространстве страны, в том числе духовно-нравственном воспитании подрастающего поколения;

2. позиционирования ДШИ как центров художественного образования и просветительства;

3. развития сети, ДШИ как первого уровня трехуровневой системы художественного образования (ДШИ — училище — творческий вуз) посредством методического и творческого взаимодействия с профессиональными образовательными организациями и образовательными организациями высшего образования отрасли культуры с целью повышения качества подготовки профессиональных кадров для отрасли культуры;

4. сохранения и развития отечественных традиций по выявлению и обучению одаренных детей по предпрофессиональным образовательным программам в области искусств и создание условий для их дальнейшего профессионального становления;

5. модернизацию материально-технической базы ДШИ;

6. повышения кадрового потенциала работников ДШИ.

II. Перспективные направления, отраженные в «дорожной карте», включают в себя:

1. создание условий для формирования в ДШИ творческой среды, способствующей раннему выявлению одаренных детей, развитию детских творческих коллективов, просветительской деятельности, обеспечение доступности ДШИ для различных категорий детей, в том числе с ограниченными возможностями здоровья;

2. увеличение количества одаренных детей, обучающихся по дополнительным предпрофессиональным программам в области искусств за счет бюджетных средств, обеспечение сохранности контингента обучающихся в ДШИ и качества подготовки выпускников ДШИ, развитие взаимодействия, ДШИ с другими образовательными организациями отрасли культуры;

3. повышение качества проводимых региональными и муниципальными органами власти, а также ДШИ творческих и просветительских мероприятий для одаренных детей (фестивалей, конкурсов, творческих школ, выставок и др.);

4. повышение кадрового потенциала ДШИ, в том числе посредством целевой подготовки кадров в подведомственных Минкультуры России образовательных организациях;

5. формирование новых принципов финансового обеспечения деятельности ДШИ, в том числе посредством выделения средств со стороны субъектов Российской Федерации муниципальным ДШИ на реализацию предпрофессиональных программ в области искусств, что предусмотрено частью 2 статьи 8 Федерального закона от 29.12.2012 № 273-ФЗ «Об образовании в Российской Федерации»;

6. создание или развитие имеющихся региональных методических служб (центров, кабинетов), обеспечивающих методическое сопровождение деятельности ДШИ в соответствующем регионе посредством взаимодействия с федеральным ресурсным методическим центром развития образования сферы культуры и искусства Российской академии музыки имени Гнесиных, профессиональными образовательными организациями и образовательными организациями высшего образования, расположенными в соответствующем субъекте Российской Федерации или близлежащих регионах;

7. модернизация материально-технической базы ДШИ, в том числе строительство новых ДШИ.

III. Реализация Плана мероприятий позволит упрочить позиции многоуровневой системы художественного образования, повысить интерес граждан Российской Федерации в приобщении детей к постижению различных видов искусств, а также создать благоприятные условия для выявления, воспитания и сопровождения талантливых детей и молодежи, обеспечения учреждений культуры высокопрофессиональными кадрами, формирования грамотной, заинтересованной широкой аудитории зрителей и слушателей концертных залов и театров, посетителей музеев и выставочных комплексов, ценителей классического, народного искусства и лучших образцов современного искусства.

IV. Основные ожидаемые результаты реализации «дорожной карты»:

1. развитие интеллектуальных и творческих ресурсов российского общества посредством обеспечения талантливым детям доступа к культурным и историческим ценностям, приобщения наибольшего количества детей и подростков к творческой деятельности, формирования гармонично развитой личности, грамотной, заинтересованной аудитории зрителей и слушателей как части интеллектуально развитого российского общества;

2. повышение значимости ДШИ как социального института;

3. обеспечение стабильного развития отечественной трехуровневой системы подготовки творческих кадров;

4. обеспечение учреждений культуры и образовательных организаций отрасли культуры высокопрофессиональными кадрами;

5. повышение эффективности в управлении ДШИ.

Продолжение на стр. 15 >>>

Продолжение. Начало на стр. 14 >>>

V. Целевые ориентиры показателей «дорожной карты»:

1. Результативность основных видов деятельности

Наименование показателя	Единицы измерения	2016	2018	2019	2020	2021	2022
1.Доля детей в возрасте от 5 до 18 лет включительно, обучающихся в ДШИ по дополнительным общеобразовательным программам в области искусств (предпрофессиональным и общеразвивающим), от общего количества детей данного возраста в регионе	%	14,56	14,88	15,12	15,34	15,7	16,26
2. Доля детей в возрасте от 7 до 15 лет включительно, обучающихся по предпрофессиональным образовательным программам в области искусств, от общего количества детей данного возраста в соответствующем регионе	%	0,6	1,0	2,0	3,0	5,0	7,0
3.Конкурс при приеме детей в ДШИ на обучение по предпрофессиональным программам в области искусств за счет бюджетных средств	чел. на 1место	0,42	0,24	0,3	0,62	0,64	0,84
4.Удельный вес количества мест приема на обучение по предпрофессиональным программам в области искусств за счет бюджетных средств от общего количества мест для приема за счет бюджетных средств соответствующего года	%	5,7	5,0	5,0	10,00	12,2	16,7
5. Доля детей, обучающихся по предпрофессиональным образовательным программам «Струнные инструменты», «Духовые и ударные инструменты», «Народные инструменты» за счет бюджетных средств, от общего количества детей, обучающихся по предпрофессиональным программам в области искусств за счет бюджетных средств	%	28	25	25	25	25	32
6. Доля адаптированных образовательных программ, по которым возможно обучение инвалидов и лиц с ОВЗ, в общей численности образовательных программ, реализуемых ДШИ региона (За исключением образовательных программ в области хореографического и (или) циркового) искусства)	%	1,2	2,5	4,0	4,5	5,5	7,0
7. Доля выпускников ДШИ, завершивших освоение дополнительных предпрофессиональных программ в области искусств и поступивших в профессиональные образовательные организации или образовательные организации высшего образования на профильные образовательные программы от общего числа выпускников ДШИ, завершивших обучение по предпрофессиональным программам в области искусств в отчетном году	%	0	0	0	0	0	0
8. Сохранность контингента обучающихся по дополнительным общеобразовательным программам в области искусств	%	15,12	20,4	19,5	23,65	24,13	25
9.Доля ДШИ, имеющих в своей структуре подготовительные отделения (классы)	%	40	40	40	40	40	40
10. Доля ДШИ, из числа ДШИ, реализующих предпрофессиональные образовательные программы «Струнные инструменты», «Духовые и ударные инструменты», «Народные инструменты», «Инструменты эстрадного оркестра», на базе которых функционируют детские творческие коллективы - симфонические (камерные) оркестры, оркестры духовых, народных инструментов, эстрадные оркестры	%	40	40	40	40	40	40
11. Доля ДШИ, расположенных в городской местности, реализующих предпрофессиональные образовательные программы с использованием сетевой формы обучения на основе договоров с профессиональными образовательными учреждениями или учреждениями культуры соответствующего профиля	%	50	50	50	50	50	50
12. Доля ДШИ, расположенных в городской местности, на базе которых студенты профессиональных образовательных организаций и (или) вузов отрасли культуры проходят различные виды практик	%	20	20	20	20	40	40
13. Доля детей, обучающихся в ДШИ, привлекаемых к участию в различных творческих мероприятиях, в т.ч. проводимых непосредственно в ДШИ (мастер-классы, творческие встречи, концерты, выставки, театрализованные представления и т.д.), от общего числа детей, обучающихся в ДШИ	%	63,4	67,4	71,4	74,2	74,6	75,6
14. Доля детей, обучающихся в ДШИ, привлекаемых к участию в творческих мероприятиях международного, всероссийского и регионального значения, от общего числа детей, обучающихся в ДШИ	%	20,9	22,6	23,8	26,2	28,6	29,1
15. Количество творческих и просветительских мероприятий (фестивалей, конкурсов, концертов, выставок, постановок, публичных лекций, творческих встреч), проводимых ДШИ на базе других учреждений, в.т.ч. образовательных школ и учреждений социальной направленности	ед.	14,0	17,0	18,4	18,8	19,4	19,6
16. Доля ДШИ от общего количества ДШИ в регионе, имеющих официальные сайты в информационно-телекоммуникационной сети «Интернет», содержание которых соответствует требованиям ст.29 ФЗ от 29.12.2012 №-273-ФЗ «Об образовании в Российской Федерации», постановления Правительства российской федерации от 10.07.2013 «Об утверждении правил размещения на официальном сайте образовательной организации в информационно-телекоммуникационной сети «Интернет» и обновления информации об образовательной организации», приказа Минобрнауки России от 29.05.2014 № 785 «Об утверждений требований к структуре официального сайта образовательной организации в информационно-телекоммуникационной сети «Интернет» и формату представления на нем информации», в т.ч. адаптированные для лиц с нарушением зрения	%	100	100	100	100	100	100

2. Материально-техническое оснащение

Наименование показателя	Единицы измерения	2018	2019	2020	2021	2022
1.Удельный вес численности зданий ДШИ, требующих капитального ремонта и и(или) реставрации, находящихся в аварийном состоянии, от общего количества находящихся в оперативном управлении у ДШИ зданий	%	60	60	60	60	60
2.Удельный вес численности учебных помещений ДШИ, оснащенных необходимыми техническими средствами обучения (в т.ч.компьютерными системами и интерактивными досками), современной учебной мебелью	%	22,1	23,6	29,8	32,8	50,0
3.Удельный вес численности учебных помещений ДШИ, оборудованных для обучающихся из числа лиц с ОВЗ и инвалидов (за исключением учебных помещений, предназначенных для реализации образовательных программ в области хореографического и циркового искусства)	%	0	0	0	0	0

3. Финансово-экономическое сопровождение деятельности ДШИ

Наименование показателя	Единицы измерения	2018	2019	2020	2021	2022
1.Удельный вес бюджетных средств, направляемых на обеспечение реализации предпрофессиональных программ в области искусств, от общего объема бюджетных средств, выделяемых учредителем ДШИ на выполнение государственного (муниципального) задания	%	0,85	0,85	0,86	0,87	0,9
2.Отношение заработной платы педагогических работников ДШИ к среднемесячному доходу от трудовой деятельности в регионе	%	85	95	100	100	100
3.Удельный вес внебюджетных средств от объема бюджетного финансирования, выделяемого учредителем на выполнение государственного (муниципального) задания	%	0	0	0	0	0

4. Кадровое и методическое обеспечение деятельности ДШИ

Наименование показателя	Единицы измерения	2018	2019	2020	2021	2022
1. Доля преподавателей ДШИ с профильным высшим или средним профессиональным образованием и (или) прошедших профессиональную переподготовку в области того и иного вида искусства согласно преподаваемым учебным предметам по реализуемым в ДШИ предпрофессиональным программам	%	100	100	100	100	100
2.Доля преподавателей, прошедших обучение по дополнительным профессиональным программам (программам повышения квалификации или переподготовки, в т.ч. направленным на работу с инвалидами и лицами с ОВЗ), в образовательных организациях, реализующих основные профессиональные образовательные программы в области искусств соответствующего профиля (в отчетном году)	%	10	20	20	20	20
3.Объем целевого приема/обучения (целевой подготовки) будущих педагогических работников ДШИ на базе подведомственных Минкультуры России вузов за счет средств федерального бюджета (региональная квота)	чел.	1	1	1	1	2

Администрация
Искитимского района Новосибирской области

П О С Т А Н О В Л Е Н И Е
29.06.2018 № 718 г. Искитим

Об утверждении Порядка определения объема и предоставления из бюджета Искитимского района Новосибирской области субсидии Местной общественной организации Искитимского района Новосибирской области «Ресурсный центр общественных инициатив» в целях реализации в 2018 году мероприятия муниципальной программы «Развитие и поддержка территориального общественного самоуправления в Искитимском районе на 2018-2020 годы» - Конкурс социально-значимых проектов, выполняемых органами территориального общественного самоуправления

В соответствии со статьей 78.1 Бюджетного кодекса Российской Федерации, статьей 7.1. решения Совета депутатов Искитимского района Новосибирской области от 19.12.2017 № 162 «О бюджете Искитимского района Новосибирской области на 2018 год и плановый период 2019 и 2020 годов» (в редакции решений от 20.02.2018 № 169, от 24.04.2018 № 180, от 15.05.2018 № 188) и муниципальной программой «Развитие и поддержка территориального общественного самоуправления в Искитимском районе на 2018-2020 годы», утвержденной постановлением администрации Искитимского района Новосибирской области от 08.12.2017 № 1541 (в редакции от 13.04.2018 № 376), руководствуясь Уставом Искитимского района Новосибирской области

ПОСТАНОВЛЯЮ:

1. Утвердить Порядок определения объема и предоставления из бюджета Искитимского района Новосибирской области субсидии Местной общественной организации Искитимского района Новосибирской области «Ресурсный центр общественных инициатив» в целях реализации в 2018 году мероприятия муниципальной программы «Развитие и поддержка территориального общественного самоуправления в Искитимском районе на 2018-2020 годы» - Конкурс социально-значимых проектов, выполняемых органами территориального общественного самоуправления (Приложение).
2. Установить, что деятельность администрации Искитимского района Новосибирской области по предоставлению субсидии в соответствии с Порядком, указанным в пункте 1 настоящего постановления, обеспечивает организационный отдел администрации района.
3. Опубликовать постановление в «Вестнике Искитимского района» и на официальном сайте администрации района.
4. Контроль за выполнением постановления возложить на управделами администрации района Истратенко Г.М.

Глава района **О.В. Лагода**

ПРИЛОЖЕНИЕ
к постановлению администрации района
от 29.06.2018 № 718

Порядок определения объема и предоставления из бюджета Искитимского района Новосибирской области субсидии Местной общественной организации Искитимского района Новосибирской области «Ресурсный центр общественных инициатив» в целях реализации в 2018 году мероприятия муниципальной программы «Развитие и поддержка территориального общественного самоуправления в Искитимском районе на 2018-2020 годы» - Конкурс социально-значимых проектов, выполняемых органами территориального общественного самоуправления

Раздел 1. Общие положения о предоставлении субсидии

1. Настоящим Порядком устанавливается правовое регулирование по вопросам предоставления субсидии из бюджета Искитимского района Новосибирской области Местной общественной организации Искитимского района Новосибирской области «Ресурсный центр общественных инициатив» (далее соответственно – субсидия, местный бюджет), в целях реализации в 2018 году мероприятия муниципальной программы «Развитие и поддержка территориального общественного самоуправления в Искитимском районе на 2018-2020 годы» - Конкурс социально-значимых проектов, выполняемых органами территориального общественного самоуправления, по финансированию расходов, необходимых для реализации проектов-победителей территориальных общественных самоуправлений, в соответствии с Бюджетным кодексом и Общими требованиями к нормативным правовым актам, муниципальным правовым актам, регулирующим предоставление субсидий некоммерческим организациям, не являющимися государственными (муниципальными) учреждениями, утвержденными постановлением Правительства Российской Федерации от 07.05.2017 № 541.

Проекты-победители территориальных общественных самоуправлений определяются по результатам реализации мероприятия «Конкурс социально-значимых проектов, выполняемых органами территориального общественного самоуправления» муниципальной программы «Развитие и поддержка территориального общественного самоуправления в Искитимском районе на 2018-2020 годы».

Понятия и термины, используемые в настоящем Порядке, применяются в значении, установленном федеральными законами и принятыми в соответствии с ними нормативными правовыми актами Российской Федерации, законами и иными нормативными правовыми актами Новосибирской области, муниципальными правовыми актами.

2. Для целей применения настоящего Порядка субсидия предоставляется на безвозмездной и безвозвратной основе в пределах бюджетных ассигнований, предусмотренных бюджетом Искитимского района Новосибирской области на соответствующий финансовый год (финансовый год и плановый период), и лимитов бюджетных обязательств, утвержденных в установленном порядке на предоставление таких субсидий.

3. Главным распорядителем средств бюджета Искитимского района Новосибирской области (далее – главный распорядитель), осуществляющим предоставление субсидии, является администрация Искитимского района Новосибирской области.

4. Получателем субсидии (далее - получатель) является Местная общественная организация Искитимского района Новосибирской области «Ресурсный центр общественных инициатив», осуществляющая финансирование расходов, необходимых для реализации проектов-победителей территориальных общественных самоуправлений.

5. Порядок взаимодействия администрации Искитимского района Новосибирской области, территориальных общественных самоуправлений и получателя определяется договором, установленным Приложением 1 к настоящему Порядку.

Раздел 2. Условия и порядок предоставления субсидии

6. Предоставление субсидии осуществляется в заявительном порядке, под которым понимается предварительное обращение получателя к главному распорядителю с заявлением о предоставлении субсидии (далее - заявление). К заявлению прилагаются сведения получателя о его соответствии требованиям, предусмотренным пунктом 10 настоящего Порядка.

Документы, предоставленные получателем в соответствии с настоящим пунктом, рассматриваются в течении 5 дней.

7.Основанием для отказа получателю в предоставлении субсидии являются:

а) непредставление (предоставление не в полном объеме) документов и сведений, предусмотренных пунктом 6 настоящего Порядка;

б) недостоверность представленной получателем информации и (или) документов;

в) несоответствие получателя требованиям, предусмотренным пунктом 10 настоящего Порядка.

8. Размер субсидии, предоставляемой получателю – Местной общественной организации Искитимского района Новосибирской области «Ресурсный центр общественных инициатив», составляет 330000 (Триста тридцать тысяч) рублей.

9. Предоставление субсидии получателю осуществляется на основании соглашения о предоставлении субсидии (далее - соглашение), заключенного главным распорядителем и получателем в соответствии с формой, установленной Приложением 2 к настоящему Порядку. В соглашении предусматриваются права и обязанности главного распорядителя и получателя, порядок предоставления и использования субсидии, порядок предоставления отчетности о целевом использовании субсидии, ответственность за нарушение условий, целей и порядка использования субсидий, а также другие условия в соответствии с Бюджетным кодексом Российской Федерации и принятыми в соответствии с ним нормативными правовыми актами. При этом обязательными условиями, включаемыми в соглашение, являются:

а) целевое назначение субсидии;

б) согласие получателя по осуществление главным распорядителем и органами муниципального финансового контроля проверок соблюдения получателем условий, целей и порядка предоставления субсидий и порядок проведения таких проверок (за исключением случаев, предусмотренных Бюджетным кодексом Российской Федерации);

в) запрет приобретения за счет средств субсидии иностранной валюты, за исключением операций, осуществляемых в соответствии с валютным законодательством Российской Федерации при закупке (поставке) высокотехнологичного импортного оборудования, сырья и комплектующих изделий, а также связанных с достижением целей предоставления этих средств, иных операций, определенных нормативными правовыми актами, муниципальными правовыми актами, регулирующими предоставление соответствующих субсидий;

г) право главного распорядителя на односторонний отказ от исполнения соглашения (в том числе при перераспределении бюджетных ассигнований, предусмотренных бюджетом Искитимского района Новосибирской области на соответствующий финансовый год (финансовый год и плановый период), и изменении лимитов бюджетных обязательств);

д) досудебный порядок разрешения споров между главным распорядителем и получателем, а также подсудность таких споров по месту нахождения главного распорядителя.

10. На первое число месяца, предшествующего месяцу, в котором планируется заключение соглашения, получатель должен соответствовать следующим требованиям:

а) у получателя должна отсутствовать неисполненная обязанность по уплате налогов, сборов, страховых взносов, пеней, штрафов, процентов, подлежащих уплате в соответствии с законодательством Российской Федерации о налогах и сборах;

б) у получателя должна отсутствовать просроченная задолженность по возврату в местный бюджет субсидий, бюджетных инвестиций, предоставленных, в том числе, в соответствии с иными муниципальными правовыми актами, и иная просроченная задолженность перед местным бюджетом;

в) получатель не должен находиться в процессе реорганизации, ликвидации, банкротства;

г) получатель не должен получать средства из местного бюджета в соответствии с иными муниципальными правовыми актами для достижений целей, указанных в пункте 1 настоящего Порядка.

11. Субсидия перечисляется получателю в течении 10 дней после подведения итогов конкурса.

Продолжение на стр. 17 >>>

Продолжение. Начало на стр. 16 >>>

Раздел 3. Требования к отчетности о целевом использовании субсидии

12. Получатель предоставляет главному распорядителю отчет о целевом использовании средств субсидии по форме, установленной главным распорядителем, не позднее 20 января года, следующего за отчетным годом.

13. Порядок, форма предоставления получателем отчетности о целевом использовании субсидии определяются в соответствии с соглашением.

Раздел 4. Требования к осуществлению контроля за соблюдением условий, целей и порядка предоставления субсидии, а также ответственность

за нарушение условий, целей и порядка использования субсидии

14. Соблюдение условий, целей и порядка предоставления субсидии подлежит обязательной проверке главным распорядителем и органами муниципального финансового контроля.

Проверка соблюдения условий, целей и порядка предоставления субсидии осуществляется в порядке, установленном соглашением (если иной порядок не предусмотрен Бюджетным кодексом Российской Федерации и принятыми в соответствии с ним нормативными правовыми актами).

15. Средства субсидии, полученные и (или) использованные с нарушением условий, целей и порядка их предоставления, подлежат возврату получателем в местный бюджет в течении 10 дней со дня предъявления требования главным распорядителем, а в случае неисполнения данного требования взыскиваются с получателя в судебном порядке по иску главного распорядителя.

16. При выявлении фактов нарушения условий, целей и порядка предоставления субсидии главный распорядитель приостанавливает перечисление субсидии и принимает решение об одностороннем отказе от исполнения соглашения.

Раздел 5. Заключительные положения

17. Остатки средств субсидии, не использованные получателем в отчетном финансовом году, подлежат возврату в местный бюджет в порядке, установленном пунктом 15 настоящего Порядка, если иное не предусмотрено соглашением, Бюджетным кодексом Российской Федерации и принятыми в соответствии с ним нормативными правовыми актами.

ПРИЛОЖЕНИЕ 1
к Порядку определения объема и предоставления из бюджета Искитимского района Новосибирской области субсидии Местной общественной организации Искитимского района Новосибирской области «Ресурсный центр общественных инициатив» в целях реализации в 2018 году мероприятия муниципальной программы «Развитие и поддержка территориального общественного самоуправления в Искитимском районе на 2018-2020 годы» - Конкурс социально-значимых проектов, выполняемых органами территориального общественного самоуправления

ФОРМА

Договор о реализации в 2018 году проекта «_____» (наименование проекта-победителя) территориального общественного самоуправления «_____» (наименование ТОС) с использованием средств бюджета Искитимского района Новосибирской области

_____ «__» _____ 2018 года

Администрация Искитимского района Новосибирской области, именуемая в дальнейшем «Администрация», в лице Главы Искитимского района Новосибирской области Лагода Олега Владимировича, действующего на основании Устава, с одной стороны, _____ (наименование ТОС) в лице _____ (ФИО), являющегося _____(наименование органа ТОС, например, председатель) на основании п.__ устава территориального общественного самоуправления «_____» (наименование ТОС), именуемое в дальнейшем «ТОС», с другой стороны, и Местная общественная организация Искитимского района Новосибирской области «Ресурсный центр общественных инициатив», именуемая далее «Организация», в лице председателя Шкребнева Владимира Васильевича, действующего на основании Устава, с третьей стороны, вместе именуемые Стороны, заключили настоящий Договор о нижеследующем.

1. Предмет Договора

Предметом настоящего Договора, заключенного в соответствии со статьей 27 Федерального закона от 06.10.2003 № 131-ФЗ «Об общих принципах организации местного самоуправления в Российской Федерации», является порядок предоставления и использования средств бюджета Искитимского района Новосибирской области на реализацию проекта «_____» (наименование проекта-победителя), подготовленного ТОСом и отобранного Администрацией по итогам конкурса, проведенного в соответствии с постановлением администрации Искитимского района Новосибирской области от 20.06.2018 № 662.

Средства бюджета Искитимского района Новосибирской области в сумме ____ перечисляются Организации, оказывающей ТОСу организационную поддержку, и используются Организацией и ТОСом на реализацию проекта «_____» (наименование проекта-победителя) в соответствии с Порядком определения объема и предоставления из бюджета Искитимского района Новосибирской области субсидии Местной общественной организации Искитимского района Новосибирской области «Ресурсный центр общественных инициатив» в целях реализации в 2018 году мероприятия муниципальной программы «Развитие и поддержка территориального общественного самоуправления в Искитимском районе на 2018-2020 годы» - Конкурс социально-значимых проектов, выполняемых органами территориального общественного самоуправления, утвержденным постановлением администрации Искитимского района Новосибирской области _____ (реквизиты муниципального правового акта) (далее - Порядок).

2. Права и обязанности Сторон

2.1.Администрация обязуется:

2.1.1.Своевременно перечислить Организации сумму субсидии в соответствии с Порядком.

2.1.2.Оказывать содействие Организации и ТОСу в реализации проекта-победителя.

2.2.Администрация вправе:

2.2.1.Требовать от Организации выполнения обязанностей, предусмотренных Порядком.

2.2.2.Требовать от Организации и ТОСа своевременной реализации проекта-победителя и предоставления ТОСом отчета, согласованного с Организацией, в срок до _____. В отчет о реализации проекта-победителя включаются описание значимости реализуемого проекта-победителя, содержание проекта, участие граждан (их списки). К отчету прилагаются фото-, видео-материалы.

2.3.Организация обязуется:

2.3.1.Заключать договоры на поставку товаров, оказание услуг, выполнение работ, необходимых для реализации проекта-победителя, в соответствии со сметой проекта-победителя, Порядком и соглашением о предоставлении субсидии.

2.3.2.Организовать приемку товаров, услуг, работ, осуществлять контроль их количества, предъявлять претензии в случае ненадлежащего выполнения договоров, предусмотренных в п. 2.3.1. настоящего Договора.

2.3.3.Своевременно согласовать отчет, подготовленный ТОСом, в соответствии с п. 2.2.2. настоящего Договора.

2.3.4.Предоставить отчет об использовании субсидии в соответствии с Порядком.

2.3.5.Выполнять иные обязанности получателя субсидии в соответствии с Порядком и соглашением о предоставлении субсидии.

2.4.Организация вправе:

2.4.1.Использовать средства субсидии на оплату договоров, предусмотренных в п. 2.3.1 настоящего Договора.

2.4.2.Требовать от ТОСа участия в реализации проекта-победителя в части привлечения представителей ТОСа к приемке поставленных товаров, оказанных услуг, выполненных работ.

2.4.3.Осуществлять иные права получателя субсидии в соответствии с Порядком.

2.5.ТОС вправе:

2.5.1.Организовать деятельность по привлечению трудового, материального вклада граждан в реализацию проекта-победителя.

2.6.ТОС обязуется:

2.6.1.Организовать деятельность по реализации проекта-победителя.

2.6.2.Участвовать в приемке поставленных товаров, оказанных услуг, выполненных работ.

2.6.3.Подготовить, согласовать с Организацией и представить в Администрацию отчет, подготавливаемый в соответствии с п. 2.2.2. настоящего Договора.

3. Ответственность сторон

В случае неисполнения или ненадлежащего исполнения обязательств, определенных настоящим Договором, Стороны несут ответственность в соответствии с законодательством Российской Федерации.

4. Срок действия Договора

Настоящий договор вступает в силу с даты подписания Сторонами и действует до _____ 20__ года.

5. Заключительные положения

5.1.Изменение настоящего Договора осуществляется в письменной форме в виде дополнений к настоящему Договору, которые являются его неотъемлемой частью.

5.2.Расторжение настоящего Договора допускается по соглашению сторон или по решению суда по основаниям, предусмотренным законодательством Российской Федерации.

5.3.Настоящий Договор составлен в трех экземплярах, имеющих одинаковую юридическую силу, по одному экземпляру для каждой стороны Договора.

6. Реквизиты Сторон

Администрация	МОО ИР НСО «РЦОИ»	ТОС
Глава района	Председатель	
_____О.В.Лагода	_____В.В.Шкребнев	_____/ФИО
М.П.	М.П.	

ПРИЛОЖЕНИЕ 2
к Порядку определения объема и предоставления из бюджета Искитимского района Новосибирской области субсидии Местной общественной организации Искитимского района Новосибирской области «Ресурсный центр общественных инициатив» в целях реализации в 2018 году мероприятия муниципальной программы «Развитие и поддержка территориального общественного самоуправления в Искитимском районе на 2018-2020 годы» - Конкурс социально-значимых проектов, выполняемых органами территориального общественного самоуправления

ФОРМА

Соглашение о предоставления из бюджета Искитимского района Новосибирской области субсидии Местной общественной организации Искитимского района Новосибирской области «Ресурсный центр общественных инициатив» в целях реализации в 2018 году мероприятия муниципальной программы «Развитие и поддержка территориального общественного самоуправления в Искитимском районе на 2018-2020 годы» - Конкурс социально-значимых проектов, выполняемых органами территориального общественного самоуправления

_____ «__» _____ 2018 года

Администрация Искитимского района Новосибирской области, именуемая в дальнейшем «Администрация», в лице Главы Искитимского района Новосибирской области Лагода Олега Владимировича, действующего на основании Устава, с одной стороны, и Местная общественная организация Искитимского района Новосибирской области «Ресурсный центр общественных инициатив», именуемая далее «Организация», в лице председателя Шкребнева Владимира Васильевича, действующего на основании Устава, с другой стороны, вместе именуемые стороны, заключили настоящее Соглашение о нижеследующем.

1. Предмет Соглашения

1.1.Предметом настоящего Соглашения является предоставление из бюджета Искитимского района Новосибирской области субсидии Организации.

Субсидия предоставляется с целью финансового обеспечения затрат, связанных с реализацией проектов-победителей следующих территориальных общественных самоуправлений, определенных администрацией Искитимского района Новосибирской области по итогам конкурса социально-значимых проектов, выполняемых органами территориального общественного самоуправления, проведенного в рамках муниципальной программы «Развитие и поддержка территориального общественного самоуправления в Искитимском районе на 2018-2020 годы», утвержденной постановлением администрации Искитимского района Новосибирской области от 08.12.2017 № 1541 (в редакции от 13.04.2018 № 376), а также протоколом конкурсной комиссии от _____ № _____:

_____ (наименование проекта-победителя);
_____ (наименование проекта-победителя);
_____ (наименование проекта-победителя);

1.2.Размер субсидии, предоставляемой из бюджета Искитимского района Новосибирской области Организации по настоящему Соглашению, составляет на 20__ год _____ рублей, в том числе:

_____ (наименование проекта-победителя) - _____ рублей;
_____ (наименование проекта-победителя) - _____ рублей;
_____ (наименование проекта-победителя) - _____ рублей.

2. Права и обязанности Сторон

2.1.Администрация обязуется:

2.1.1.Предоставить в 20__ году Организации субсидию до _____.

2.1.2.Перечислить Организации субсидию на ее лицевой (расчетный) счет №_____, открытый в _____ (наименование банка).

2.2.Администрация вправе:

2.2.1.Осуществлять контроль и проводить проверки соблюдения Организацией условий, установленных Порядком определения объема и предоставления из бюджета Искитимского района Новосибирской области субсидии Местной общественной организации Искитимского района Новосибирской области «Ресурсный центр общественных инициатив», в целях реализации в 2018 году мероприятия муниципальной программы «Развитие и поддержка территориального общественного самоуправления в Искитимском районе на 2018-2020 годы» - Конкурс социально-значимых проектов, выполняемых органами территориального общественного самоуправления, утвержденных постановлением администрации Искитимского района Новосибирской области от _____ № ___, а также контроль за соблюдением условий Соглашения путем получения от Организации отчета (форма установлена Приложением к настоящему Соглашению), дополнительной информации или подтверждающих документов.

2.2.2.В одностороннем порядке отказаться от исполнения Соглашения при перераспределении бюджетных ассигнований, предусмотренных местным бюджетом на соответствующий финансовый год (финансовый год и плановый период), и изменении лимитов бюджетных обязательств.

2.3.Организация обязуется:

2.3.1.Осуществлять использование Субсидии на финансовое обеспечение затрат, связанных с реализацией проектов-победителей территориальных общественных самоуправлений, предусмотренных пунктом 1.1. настоящего Соглашения.

2.3.2.Соблюдать условия, установленные Порядком определения объема и предоставления из бюджета Искитимского района Новосибирской области субсидии Местной общественной организации Искитимского района Новосибирской области «Ресурсный центр общественных инициатив», в целях реализации в 2018 году мероприятия муниципальной программы «Развитие и поддержка территориального общественного самоуправления в Искитимском районе на 2018-2020 годы» - Конкурс социально-значимых проектов, выполняемых органами территориального общественного самоуправления, утвержденным постановлением администрации Искитимского района Новосибирской области от _____ № __, а также Соглашением.

2.3.3.Представить в Администрацию сведения о целевом использовании средств субсидии (отчет) не позднее 20 января года, следующего за отчетным.

2.3.4.Осуществить возврат субсидии, при условии установления Администрацией факта ее нецелевого использования.

2.3.5.Не препятствовать проведению Администрацией и органами муниципального финансового контроля проверок соблюдения условий, установленных Порядком определения объема и предоставления из бюджета Искитимского района Новосибирской области субсидии Местной общественной организации Искитимского района Новосибирской области «Ресурсный центр общественных инициатив», в целях реализации в 2018 году мероприятия муниципальной программы «Развитие и поддержка территориального общественного самоуправления в Искитимском районе на 2018-2020 годы» - конкурс социально-значимых проектов, выполняемых органами территориального общественного самоуправления, утвержденным постановлением администрации Искитимского района Новосибирской области от _____ № __, а также Соглашением.

2.3.6.Не приобретать за счет средств субсидии иностранной валюты, за исключением операций, осуществляемых в соответствии с валютным законодательством Российской Федерации при закупке (поставке) высокотехнологичного импортного оборудования, сырья и комплектующих изделий, а также связанных с достижением целей предоставления этих средств иных операций, определенных нормативными правовыми актами, муниципальными правовыми актами, регулирующими предоставление соответствующих субсидий.

3. Ответственность Сторон

В случае неисполнения или ненадлежащего исполнения обязательств, определенных настоящим Соглашением, Стороны несут ответственность в соответствии с законодательством Российской Федерации.

4. Срок действия Соглашения

Настоящее Соглашение вступает в силу с даты подписания обеими Сторонами и действует до «31» декабря 20__ года.

5. Заключительные положения

5.1.Изменение настоящего Соглашения осуществляется в письменной форме и виде дополнений к настоящему Соглашению, которые являются его неотъемлемой частью.

5.2.Расторжение настоящего Соглашения допускается по Соглашению сторон или по решению суда по основаниям, предусмотренным законодательством Российской Федерации.

5.3.Все споры и разногласия, возникшие в связи с исполнением Соглашения, его изменением, расторжением или признанием недействительным, необходимо стремиться решить путем переговоров.

5.4.В случае недостижения взаимного согласия все споры по Соглашению разрешаются в судебном порядке в соответствии с законодательством Российской Федерации. Подсудность споров определяется по месту нахождения Администрации.

5.5.До передачи спора на разрешение в суд принимаются меры к его урегулированию в претензионном порядке. Претензия должна быть направлена в письменном виде. По полученной претензии письменный ответ на нее должен быть направлен в срок не позднее 3 (трех) рабочих дней с даты ее получения.

5.6.Настоящее Соглашение составлено в двух экземплярах, имеющих одинаковую юридическую силу, по одному экземпляру для каждой стороны Соглашения.

6. Платежные реквизиты Сторон

Администрация	МОО ИР НСО «РЦОИ»
Глава района	Председатель
_____О.В.Лагода	_____В.В.Шкребнев
м.п.	м.п.

ПРИЛОЖЕНИЕ
к Соглашению о предоставления из бюджета Искитимского района Новосибирской области субсидии Местной общественной организации Искитимского района Новосибирской области «Ресурсный центр общественных инициатив» в целях реализации в 2018 году мероприятия муниципальной программы «Развитие и поддержка территориального общественного самоуправления в Искитимском районе на 2018-2020 годы» - Конкурс социально-значимых проектов, выполняемых органами территориального общественного самоуправления

Наименование Организации_____
Адрес _____

Отчет об использовании субсидии согласно Соглашению от _____ № ____ о предоставлении субсидии

1.Перечень товаров, работ, услуг приобретенных, полученных в целях реализации проектов-победителей территориальных общественных самоуправлений:
а)_____
б)_____

2.Направления расходов по выполненным мероприятиям проекта «_____» (наименование проекта) _____ (наименование ТОС):

наименование статьи расходов	запланировано по смете	фактически израсходовано	получено субсидии	израсходовано субсидии	остаток неиспользованной субсидии	информация о перераспределенном остатке
1	2	3	4	5	6	7
ИТОГО						

Приложение:
1.Заверенная руководителем Организации копия платежного поручения, подтверждающая перечисление средств на цели, определенные договором,
2.Заверенные руководителем Организации копии первичных учетных документов, подтверждающих фактически произведенные затраты (счет-фактура, товарная накладная, акт о приемке выполненных работ, оказанных услуг, поставке товара, иные первичные учетные документы, подтверждающие фактически произведенные затраты),
3.Заверенные руководителей Организации копии договора (поставки, выполнения работ, оказания услуг) при их наличии.
Руководитель _____/_____
МП
Главный бухгалтер_____/_____
«__» _____ 20__г.

Администрация
Искитимского района Новосибирской области

П О С Т А Н О В Л Е Н И Е
02.07.2018 № 731 г. Искитим

Об утверждении административного регламента предоставления муниципальной услуги «Прием заявлений, постановка на учет и направление детей в образовательные учреждения, реализующие основную образовательную программу дошкольного образования (детские сады) на территории Искитимского района Новосибирской области»

В соответствии с Федеральным законом от 06.10.2003 № 131-ФЗ «Об общих принципах организации местного самоуправления в Российской Федерации», распоряжением Правительства Российской Федерации от 17.12.2009 № 1993-р «Об утверждении сводного перечня первоочередных государственных и муниципальных услуг, предоставляемых в электронном виде», постановлением главы района от 23.05.2011 № 1163 «Об утверждении порядка разработки и утверждения структурными подразделениями администрации Искитимского района Новосибирской области, организациями и учреждениями, оказывающими муниципальные услуги, административных регламентов предоставления муниципальных услуг»

ПОСТАНОВЛЯЮ:

1. Утвердить административный регламент предоставления муниципальной услуги «Прием заявлений, постановка на учет и направление детей в образовательные учреждения, реализующие основную образовательную программу дошкольного образования (детские сады) на территории Искитимского района Новосибирской области» (Приложение).
2. Управлению образования администрации района (Жуков Л.И.) обеспечить исполнение административного регламента предоставление муниципальной услуги «Прием заявлений, постановка на учет и направление детей в общеобразовательные учреждения, реализующие основную образовательную программу дошкольного образования (детские сады) на территории Искитимского района Новосибирской области».
3. Считать утратившими силу постановление администрации Искитимского района от 06.02.2018 № 117.
4. Опубликовать постановление в газете «Вестник Искитимского района» и разместить на сайте www.iskitim-r.ru.
5. Постановление вступает в силу после его официального опубликования.
6. Контроль за выполнением постановления возложить на первого заместителя главы администрации района Безденежного Б.В.

Глава района **О.В. Лагода**

ПРИЛОЖЕНИЕ
к постановлению администрации Искитимского района от 02.07.2018 № 731

АДМИНИСТРАТИВНЫЙ РЕГЛАМЕНТ

предоставления муниципальной услуги «Прием заявлений, постановка на учет и направление детей в образовательные организации, реализующие основную образовательную программу дошкольного образования (детские сады) Искитимского района Новосибирской области»

I. Общие положения

1.1. Административный регламент устанавливает порядок и стандарт предоставления муниципальной услуги по приему заявлений, постановке на учет и направление для зачисления детей в образовательные организации, реализующие образовательную программу дошкольного образования (далее - муниципальная услуга), в том числе в электронной форме с использованием федеральной государственной информационной системы «Единый портал государственных и муниципальных услуг (функций) (далее - ЕПГУ) и информационно-телекоммуникационной сети Интернет с соблюдением норм законодательства Российской Федерации о защите персональных данных, а также состав, последовательность и сроки выполнения, порядок и формы контроля за исполнением административного регламента, досудебный (внесудебный) порядок обжалования решений и действий (бездействия) органа, предоставляющего муниципальную услугу, а также должностных лиц, муниципальных служащих. Административный регламент разработан в целях повышения качества предоставления муниципальной услуги, создания комфортных условий для участников отношений в соответствии с Федеральным законом от 27 июля 2010 года № 210-ФЗ «Об организации предоставления государственных и муниципальных услуг».

1.2. Заявителями могут быть родители (законные представители) либо их уполномоченные представители, действующие в интересах детей в возрасте от двух месяцев до семи лет, имеющих право на дошкольное образование и проживающие на закрепленной за дошкольными образовательными организациями или общеобразовательными организациями, осуществляющими образовательную деятельность по образовательным программам дошкольного образования, обратившиеся в орган, предоставляющий муниципальную услугу, с запросом о предоставлении муниципальной услуги, выраженным в устной, письменной или электронной форме (далее - заявители).

1.3. Порядок информирования о муниципальной услуге.

1.3.1. Информирование о порядке предоставления муниципальной услуги осуществляется:

- управлением образования администрации Искитимского района Новосибирской области (далее – управление образования).

Местонахождение и почтовый адрес: 633227, Новосибирская область, Искитимский район, п.Чернореченский, ул.Кооперативная, 5.

Сайт управления образования: http://mmc.iskitim-r.ru. Адрес электронной почты: RUO_Iskitim@mail.ru. Справочные телефоны: (838343) 68-556, (838343) 68-025. График работы: понедельник - среда с 8.00 до 16-00, перерыв с 13-00 до 14-00;

- образовательными организациями, реализующими образовательную программу дошкольного образования согласно Приложению 1 к настоящему регламенту.

1.3.2. Информирование об услуге осуществляется при личном обращении заявителя, с использованием почтовой, телефонной связи, посредством электронной почты, через официальные сайты и единый портал государственных услуг (далее - ЕПГУ) в сети Интернет, через МФЦ.

Адрес и контактный телефон операторов многофункциональных центров предоставления государственных и муниципальных услуг (далее - МФЦ):

филиал ГАУ НСО МФЦ г.Искитима, 633209 Новосибирская область, г.Искитим, ул.Пушкина д. 43, тел. 052, филиал ГАУ НСО «МФЦ» р.п.Линево, 633216, Новосибирская область, Искитимский район, р.п.Линево, ул.Листвяская, 1, тел. 052, ТОСП МФЦ с.Быстровка, 633244, Новосибирская область, Искитимский район, с.Быстровка, ул.Советская, 10, тел.052, ТОСП МФЦ ст.Евсино, 633220, Новосибирская область, Искитимский район, ст.Евсино, ул.Гагарина, д. 386, тел. 052.

1.3.3. В любое время, с момента приёма документов до получения результатов услуги, заявитель имеет право на получение сведений о ходе предоставления услуги по письменному обращению, телефону, электронной почте или лично. Заявителю предоставляются сведения о том, на каком этапе (в процессе выполнения какой административной процедуры) находится его заявка.

1.3.4. Консультирование (лично или по телефону) допускается в течение установленного рабочего времени. При консультировании заявителю дается точный и исчерпывающий ответ на поставленные вопросы.

1.3.5. Консультации предоставляются по следующим вопросам:

- перечень документов, необходимых для предоставления муниципальной услуги, комплектности (достаточности) представленных документов;
- источник получения документов, необходимых для предоставления муниципальной услуги;
- время приема и выдачи документов;
- сроки предоставления муниципальной услуги;
-порядок обжалования действий (бездействия) и решений, осуществляемых и принимаемых в ходе предоставления муниципальной услуги.

II. Стандарт предоставления муниципальной услуги

2.1. Наименование муниципальной услуги - прием заявлений, постановка на учет и направление для зачисления детей в образовательные организации, реализующие образовательную программу дошкольного образования.

2.2. Предоставление муниципальной услуги осуществляется администрацией Искитимского района Новосибирской области.

Структурным подразделением администрации Искитимского района Новосибирской области, ответственным за предоставление услуги, является управление образования.

2.3. Результатом предоставления муниципальной услуги является направление ребенка в дошкольную образовательную организацию.

Предоставление мест для детей дошкольного возраста в общеобразовательные учреждения Искитимского района Новосибирской области осуществляется на основании направления для зачисления (приёма) ребёнка в образовательное учреждение, выданное специалистом управления образования администрации Искитимского района, при наличии свободных мест в образовательном учреждении.

Продолжение на стр. 20 >>>

Продолжение. Начало на стр. 19 >>>

Возрастная категория детей, которым предоставляются места в дошкольных обще образовательных учреждениях определяется уставами дошкольных общеобразовательных учреждений.

Ребенок направляется только в одну образовательную организацию.

Направление аннулируется в случае, если ребенок не поступил в образовательную организацию без уважительной причины в течение 30 дней с момента получения направления.

Заявитель извещается о получении направления, сроках поступления в образовательную организацию непосредственно руководителем образовательной организации, в которую направлен ребенок. Руководитель образовательной организации извещает заявителя в течение трех рабочих дней, после согласования протокола, сформированного в МАИС «ЭДС» по телефонам и адресам, указанным в заявлении в МАИС «ЭДС». Ознакомление заявителя с извещением, подтверждается подписью.

2.4. Муниципальная услуга предоставляется при личном присутствии заявителя - очная форма, либо без личного присутствия заявителя через ЕПГУ сети Интернет по адресу https://www.gosuslugi.ru/.

Сроки предоставления муниципальной услуги:

2.4.1. Приём заявлений о постановке детей на учет осуществляется в течение всего календарного года.

2.4.2. Рассмотрение заявления и предоставленных документов о постановке на учет - в течение трех рабочих дней с момента обращения.

2.4.3. Направление детей для зачисления в ОО осуществляется в течение всего календарного года при наличии свободных мест в ОО.

2.5. Перечень нормативных правовых актов (далее - НПА), содержащих правовые основания для предоставления муниципальной услуги:

- Конвенция о правах ребенка, одобрена Генеральной Асамблеей ООН 20.11.1989 г.;
- Федеральный Закон от 24.07.1998 № 124 - ФЗ «Об основных гарантиях прав ребенка в Российской Федерации»;
- Федеральный закон от 27.07.2010 № 210-ФЗ «Об организации предоставления государственных и муниципальных услуг»;
- Федеральный закон от 17.01.1992 № 2202-1 «О прокуратуре РФ»;

Закон Российской Федерации от 26.06.1992 № 3132-1 «О статусе судей в РФ»;

- Федеральный закон от 06.10.2003 № 131-ФЗ «Об общих принципах организации местного самоуправления в Российской Федерации»;
- Федеральный закон от 07.02.2011 № 3-ФЗ «О полиции»;
- Федеральный закон от 27.05.1998 № 76-ФЗ «О статусе военнослужащих»;
- Федеральный закон от 30.12.2012 № 283-ФЗ «О социальных гарантиях сотрудникам некоторых федеральных органов исполнительной власти и внесении изменений в отдельные законодательные акты Российской Федерации»;
- Закон Российской Федерации от 15.05.1991 № 1244-1 «О социальной защите граждан, подвергшихся воздействию радиации вследствие катастрофы на Чернобыльской АЭС»;
- Федеральный закон от 29.12.2012 № 273-ФЗ «Об образовании в Российской Федерации»;
- Указ Президента Российской Федерации от 02.10.1992 № 1157 «О дополнительных мерах государственной поддержки инвалидов»;
- Указ Президента Российской Федерации от 05.05.1992 № 431 «О мерах по социальной поддержке многодетных семей»;
- Распоряжение Правительства Российской Федерации от 25.04.2011 №729-р «Об утверждении перечня услуг, оказываемых государственными и муниципальными учреждениями и другими организациями, в которых размещается государственное задание (заказ) или муниципальное задание (заказ), подлежащих включению в реестры государственных и муниципальных услуг и предоставляемых в электронной форме»;
- Постановление Правительства Российской Федерации от 9.02.2004 № 65 «О дополнительных гарантиях и компенсациях военнослужащим и сотрудникам федеральных органов исполнительной власти, участвующим в контртеррористических операциях и обеспечивающим правопорядок и общественную безопасность на территории Северо-Кавказского региона Российской Федерации»;
- Постановление Правительства Российской Федерации от 25.08.1999 № 936 «О дополнительных мерах социальной защиты членов семей военнослужащих и сотрудников внутренних дел государственной противопожарной службы, уголовно-исполнительной системы, непосредственно участвовавших в борьбе с терроризмом на территории Республики Дагестан и погибших (пропавших без вести), умерших, ставших инвалидами в связи с выполнением служебных обязанностей»;
- Постановление Правительства Российской Федерации от 12.08.2008 № 587 «О дополнительных мерах по усилению социальной защиты военнослужащих и сотрудников федеральных органов исполнительной власти, участвующих в выполнении задач по обеспечению безопасности и защите граждан Российской Федерации, проживающих на территориях Южной Осетии и Абхазии»;
- Приказ Министерства образования и науки Российской Федерации от 30.08.2013 № 1014 «Об утверждении Порядка организации и осуществления образовательной деятельности по основным общеобразовательным программам - образовательным программам дошкольного образования»;
- Приказ Министерства образования и науки РФ от 08.04.2014 № 293 «Об утверждении Порядка приема на обучение по образовательным программам дошкольного образования»;
- Устав Искитимского района Новосибирской области.

2.6. Исчерпывающий перечень документов, необходимых в соответствии с законодательными и иными нормативными правовыми актами для предоставления муниципальной услуги.

2.6.1. Для постановки детей дошкольного возраста на очередь на получение мест в образовательной организации (далее - постановка на учет) заявитель представляет следующие документы:

- документ, удостоверяющий личность:
- заявление родителей (законных представителей) по форме согласно Приложению 3 к административному регламенту или единой форме на ЕПГУ;
- документ, удостоверяющий личность родителей (законных представителей). В случае отсутствия регистрации по месту жительства на территории Искитимского района – свидетельство о временной регистрации, либо справку из детской поликлиники по месту проживания, либо документ об аренде или съеме жилья на территории Искитимского района;
- свидетельство о рождении ребенка;
- документ, подтверждающий право (льготу) родителям (законным представителям) на внеочередное или первоочередное предоставление места в ДОО в соответствии с действующим федеральным и региональным законодательством (при наличии), Приложение 2;
- справка врачебной комиссии для постановки на учет в группы оздоровительной направленности;
- заключение психолого-медико-педагогической комиссии для постановки на учет в группы компенсирующей и комбинированной направленности (для детей с ограниченными возможностями здоровья).

2.6.2. Предоставление муниципальной услуги возможно на базе ГАУ НСО «МФЦ». В этом случае заявитель представляет заявление и необходимые для предоставления муниципальной услуги документы и получает результат предоставления муниципальной услуги в офисе филиала МФЦ в соответствии с регламентом работы МФЦ. Оператор МФЦ, получив представленный заявителем пакет документов, регистрирует документы в установленном порядке и размещает в форме электронных копий в автоматизированной информационной системе центра приёма государственных услуг (далее - «ЦПГУ»). Данные документы направляются для рассмотрения сотруднику управления образования администрации Искитимского района, ответственным за регистрацию поступивших документов в муниципальную автоматизированную информационную систему (далее - МАИС). Зарегистрированный пакет оригиналов документов передаётся в управление образования администрации Искитимского района курьером МФЦ.

Заявление на предоставление муниципальной услуги в форме электронного документа и документы, необходимые для предоставления муниципальной услуги (скан - копии), могут быть направлены в управление образования администрации Искитимского района через Единый портал государственных и муниципальных услуг (далее - Единый портал) в случае, если заявитель имеет доступ к «Личному кабинету» на Едином портале. Направление заявления и необходимых документов осуществляется заявителем в соответствии с инструкциями, размещёнными на Едином портале.

2.7. Формирование запроса о предоставлении муниципальной услуги.

Формирование запроса заявителем осуществляется посредством заполнения электронной формы запроса на Едином портале государственных и муниципальных услуг (функций) без необходимости дополнительной подачи запроса в какой-либо иной форме.

Форматно-логическая проверка сформированного запроса осуществляется автоматически после заполнения заявителем каждого из полей электронной формы запроса. При выявлении некорректно заполненного поля электронной формы запроса заявитель уведомляется о характере выявленной ошибки и порядке ее устранения посредством информационного сообщения непосредственно в электронной форме запроса.

При формировании запроса заявителю обеспечивается:

а) возможность копирования и сохранения запроса и иных документов, указанных в пункте 2.6.1. настоящего административного регламента, необходимых для предоставления муниципальной услуги;

б) возможность печати на бумажном носителе копии электронной формы запроса;

в) сохранение ранее введенных в электронную форму запроса значений в любой момент по желанию пользователя, в том числе при возникновении ошибок ввода и возврате для повторного ввода значений в электронную форму запроса;

д) заполнение полей электронной формы запроса до начала ввода сведений заявителем с использованием сведений, размещенных в федеральной государственной информационной системе «Единая система идентификации и аутентификации в инфраструктуре, обеспечивающей информационно-технологическое взаимодействие информационных систем, используемых для предоставления государственных и муниципальных услуг в электронной форме» (далее - единая система идентификации и аутентификации), и сведений, опубликованных на Едином портале государственных и муниципальных услуг (функций), в части, касающейся сведений, отсутствующих в единой системе идентификации и аутентификации;

е) возможность вернуться на любой из этапов заполнения электронной формы запроса без потери, ранее введенной информации;

ж) возможность доступа заявителя на Едином портале государственных и муниципальных услуг (функций) к ранее поданным им запросам в течение не менее одного года, а также частично сформированных запросов - в течение не менее 3 месяцев.

Сформированный и подписанный запрос, и иные документы, указанные в пункте 2.6.1. настоящего Административного регламента необходимые для предоставления муниципальной услуги, направляются в орган (организацию) посредством Единого портала государственных и муниципальных услуг (функций).

2.8. Все документы подаются на русском языке либо должны иметь заверенный в установленном законом порядке перевод на русский язык.

2.9. Не допускается требовать от заявителя документы, не предусмотренные пунктом настоящего административного регламента.

2.10. Время ожидания заявителя в очереди при подаче заявления о предоставлении муниципальной услуги или при получении результата муниципальной услуги составляет не более 15 минут.

2.11. Заявление и документы регистрируются в день поступления.

При направлении заявителем заявления и документов в форме электронных документов необходимо обеспечить уведомление заявителя электронным сообщением, подтверждающим прием и регистрацию заявления и документов.

2.12. Перечень оснований для отказа в приеме документов, необходимых для предоставления муниципальной услуги отсутствует.

2.13. Основания для приостановления предоставления муниципальной услуги отсутствуют.

2.14. Основания для отказа в предоставлении муниципальной услуги.

При приеме заявления и постановке на учет:

- предоставление неполного пакета документов, указанных в п. 2.6.1. административного регламента;
- наличие в документах исправлений;
- наличие ребенка в электронном реестре;
- ребенок не проживает на территории Искитимского района - возраст ребенка превышает 7 лет.

2.15. Муниципальная услуга предоставляется бесплатно.

Приём заявлений для постановки на учет и зачисления в ОО осуществляется специалистами по приему заявлений в установленных местах приема заявлений.

2.16. Требования к помещениям, в которых предоставляется муниципальная услуга, к местам для заполнения заявлений о предоставлении муниципальной услуги, информационным стендам с образцами заполнения и

перечнем необходимых для предоставления муниципальной услуги документов.

2.16.1. Помещения, в которых предоставляется муниципальная услуга, должны соответствовать установленным противопожарным и санитарно - эпидемиологическим правилам и нормам.

2.16.2. Помещения, в которых предоставляется муниципальная услуга, включают места для ожидания, места для информирования заявителей и заполнения необходимых документов, а также места для приема заявителей.

2.16.3. Места для приема документов должны быть снабжены стулом, иметь место для письма и раскладки документов.

Продолжение на стр. 21 >>>

Продолжение. Начало на стр. 19 >>>

Каждое рабочее место должно быть оборудовано телефоном, персональным компьютером с возможностью доступа к информационным базам данных, печатающим устройствам.

2.16.4. Территория, прилегающая к зданию, оборудуется парковочными местами для стоянки легкового автотранспорта, в том числе не менее десяти процентов мест (но не менее одного места) для парковки специальных автотранспортных средств инвалидов и других мобильных групп населения.

Доступ заявителей к парковочным местам является бесплатным.

Вход в здание оформляется табличкой, информирующей о наименовании органа (организации), предоставляющего муниципальную услугу.

Вход в здание оборудуется устройством для инвалидов и других маломобильных групп населения.

В целях организации беспрепятственного доступа инвалидов (включая инвалидов, использующих кресла-коляски и собак-проводников) к местам предоставления муниципальной услуги им должны обеспечиваться:

- условия для беспрепятственного доступа к местам предоставления муниципальной услуги, а так же для беспрепятственного пользования транспортом, средствами связи и информации;

- возможность самостоятельного передвижения по территории мест предоставления муниципальной услуги , а так же входа и выхода из них;

- сопровождение инвалидов, имеющих стойкие расстройства функции зрения и самостоятельного передвижения, и оказание им помощи;

- надлежащие размещение оборудования и носителей информации, необходимых для обеспечения беспрепятственного доступа инвалидов в местах предоставления муниципальной услуги с учетом ограничений их жизнедеятельности;

- дублирование необходимой для инвалидов звуковой и зрительной информации, допуск сурдопереводчика и тифлосурдопереводчика;

- допуск собаки-проводника в места предоставления муниципальной услуги;

- оказание инвалидам помощи в преодолении барьеров, мешающих получению им муниципальной услуги наравне с другими лицами.

2.16.5. Здание, в котором предоставляется муниципальная услуга, оборудуется системами пожарной сигнализации, средствами пожаротушения. Предусматриваются пути эвакуации, места общего пользования.

2.16.6. Помещения для приема заявителей оборудуются пандусами, лифтами, санитарно-техническими помещениями (доступными для инвалидов и других маломобильных групп населения), расширенными проходами, позволяющими обеспечить беспрятственный доступ заявителей, включая заявителей, использующих кресла-коляски и собак-проводников.

2.16.7. Места ожидания в очереди оборудуются стульями, кресельными секциями.

III. Состав, последовательность и сроки выполнения административных процедур, требования к порядку их выполнения, в том числе особенности выполнения административных процедур в электронной форме

Блок-схема последовательности административных процедур при предоставлении муниципальной услуги приводится в Приложении 4.

3.1.1. Прием заявления и документов для постановки на учет, выдача документа о постановке на учет либо уведомления об отказе в постановке на учет

3.1.1. Основанием для начала административной процедуры по приему заявления и документов для постановки на учет, выдаче документа о постановке на учет либо уведомления об отказе в постановке на учет является обращение заявителя в письменной форме с заявлением и документами, предусмотренными подпунктами 2.6.1.

3.1.1. При личном обращении заявителя о постановке на учет в МФЦ:

3.1.1.1. Заявитель обращается в МФЦ и представляет пакет документов, указанных в пункте 2.6.1. раздела 2 административного регламента.

3.1.1.2. Специалист, ответственный за приём документов:

- устанавливает личность заявителя (проверяет документ, удостоверяющий его личность);

- принимает документы, проверяет правильность написания заявления и соответствие сведений, указанных в заявлении, паспортным данным;

- проверяет наличие всех необходимых документов, указанных в пункте 2.6.1. раздела 2 административного регламента, удостоверяясь, что:

тексты документов написаны разборчиво;

фамилия, имя и отчество, дата рождения, адрес места жительства ребёнка заявителя и/или заявителя написаны полностью;

в документах нет подчисток, приписок, зачёркнутых слов и иных неоговоренных исправлений;

документы не имеют серьёзных повреждений, наличие которых не позволяет однозначно истолковать их содержание.

3.1.1.3. При установлении фактов отсутствия необходимых документов, указанных в пункте 2.6.1. раздела 2 административного регламента, специалист МФЦ уведомляет заявителя о наличии препятствий для приёма документов, объясняет заявителю суть выявленных недостатков в представленных документах и возвращает их заявителю для устранения недостатков.

3.1.1.4. Если все документы оформлены правильно, специалист МФЦ в установленном порядке регистрирует документы и размещает их в форме электронных копий в автоматизированной электронной «ЦППГУ». Данные документы направляются для рассмотрения специалисту управления образования, ответственному за регистрацию поступивших документов в ИС МАИС. Зарегистрированный пакет документов передаётся в управление образования администрации Искитимского района курьером МФЦ в порядке, определённом между МФЦ и администрацией.

3.1.1.5. Специалист управления образования сверяет копии предоставленных документов в системе МАИС и принимает решение о передаче данных в подсистему «Электронный детский сад» или в отказе о предоставлении услуги.

3.1.1.6. Результат административной процедуры - регистрация или отказ в регистрации ребенка.

- Все действия по обработке заявлений должны транслироваться на МАИС.

3.1.1.7. Прием и регистрация через ЕПГУ запроса и иных документов, необходимых для предоставления муниципальной услуги:

ГАУ НСО «МФЦ» обеспечивает прием документов, необходимых для предоставления муниципальной услуги, и регистрацию запроса без необходимости повторного представления заявителем таких документов на бумажном носителе.

Срок регистрации запроса - 1 рабочий день.

Предоставление муниципальной услуги начинается с момента приема и регистрации специалистом управления образования администрации Искитимского района Новосибирской области электронных документов, необходимых для предоставления муниципальной услуги.

При получении запроса в электронной форме в автоматическом режиме осуществляется форматно-логический контроль запроса, проверяется наличие оснований для отказа в приеме запроса, указанных в пункте 2.14. настоящего административного регламента, а также осуществляются следующие действия:

1) при наличии хотя бы одного из указанных оснований должностное лицо, ответственное за предоставление муниципальной услуги, в срок, не превышающий срок предоставления муниципальной услуги, подготавливает письмо о невозможности предоставления муниципальной услуги;

2) при отсутствии указанных оснований, заявителю сообщается присвоенный запросу в электронной форме уникальный номер, по которому в соответствующем разделе Единого портала государственных и муниципальных услуг (функций) заявителю будет представлена информация о ходе выполнения указанного запроса.

Прием и регистрация запроса осуществляются должностным лицом структурного подразделения, ответственного за предоставление муниципальной услуги.

После принятия запроса заявителя должностным лицом, уполномоченным на предоставление муниципальной услуги, статус запроса заявителя в личном кабинете на Едином портале государственных и муниципальных услуг (функций), официальном сайте обновляется до статуса «принято».

3.1.1.8. Срок выполнения административной процедуры по приему заявления и документов для постановки на учет, выдаче документа о постановке на учет либо уведомления об отказе в постановке на учет - два рабочих дня.

3.2. Рассмотрение документов, выдача направления либо уведомления об отказе в выдаче направления

3.2.1. При достижении ребенком возраста в соответствии с уставом дошкольного образовательного учреждения, указанного в заявлении и наличии свободного места в дошкольном учреждении, указанном в заявлении, специалист по приему и рассмотрению заявления посредством ИС ЭДС формирует направления и выдает их руководителю образовательной организации, в которое направлен ребенок.

Заявитель извещается о получении направления, сроках поступления в образовательную организацию непосредственно руководителем образовательной организации, в которую направлен ребенок. Руководитель образовательной организации извещает заявителя в течение трех рабочих дней, после согласования протокола, сформированного в МАИС «ЭДС» по телефонам и адресам, указанным в заявлении в МАИС «ЭДС».

3.2.2. Основанием для начала административной процедуры по рассмотрению документов и направления либо уведомления об отказе в направлении МАИС «ЭДС» является достижение ребенком возраста в соответствии с уставом дошкольного образовательного учреждения, наличие свободного места в образовательной организации, указанной в заявлении, и представление заявителем документов, указанных в пунктах 2.6.1.

3.2.3. При представлении заявителем документов руководитель образовательной организации, в которую направлен ребенок:

осуществляет регистрацию в журнале приема заявлений о приеме в образовательную организацию.

3.2.4. При наличии оснований для отказа в получении направления, указанных в подпункте 2.14, а так же в случае отсутствия направления в подсистеме «ЭДС», специалист по приему и рассмотрению заявления осуществляет подготовку уведомления об отказе в предоставлении направления с обоснованием причин отказа. Уведомление об отказе в предоставлении направления подписывается начальником управления образования администрации Искитимского района.

3.2.5. Результат административной процедуры:

- устное уведомление о направлении ребёнка в образовательную организацию. Путёвки-направления специалистом не выдаются.

Направления детей в образовательные организации, реализующие образовательную программу дошкольного образования, осуществляются через «ЭДС».

- специалистом управления образования изменяется статус направления в «ЭДС» на «Направлен в ДОУ».

Срок выполнения административной процедуры - не более 15 минут.

Ответственное должностное лицо - специалист управления образования, ответственный за предоставление муниципальной услуги.

Все действия по обработке заявлений должны транслироваться на МАИС и «ЭДС».

3.3. Получение результата предоставления муниципальной услуги:

Основанием начала исполнения административной процедуры является поступление специалисту, ответственному за выдачу результата предоставления услуги, документ, являющийся результатом предоставления услуги.

В качестве результата предоставления муниципальной услуги заявитель по его выбору вправе получить уведомление о принятии решения по его заявлению с приложением копии документа, являющегося результатом предоставления муниципальной услуги в форме электронного документа, подписанного уполномоченным должностным лицом с использованием усиленной квалифицированной электронной подписи.

Заявитель вправе получить результат предоставления муниципальной услуги в форме электронного документа или документа на бумажном носителе в течение срока действия результата предоставления муниципальной услуги.

Результатом исполнения административной процедуры является выдача заявителю решения о предоставлении услуги или решения об отказе в предоставлении услуги.

3.4. В автоматизированной информационной системе «МАИС» начальником управления образования или специалистом подписывается направление. Услуга является выполненной, ребёнок автоматически снимается с очереди.

3.5. Ведение единой базы учёта очереди в образовательные организации, реализующие образовательную программу дошкольного образования на территории Искитимского района Новосибирской области, автоматизация процесса комплектования, учёт групп, детей, посещающих данные группы, осуществляется в электронном формате через подсистему «МАИС» «ЭДС». Действия пользователей подсистемы «ЭДС» «Сотрудник районного отдела образования» и «Заведующая ДОУ» осуществляются согласно инструкциям, представленным в подсистеме.

3.6. Получение сведений о ходе выполнения запроса.

Основанием для начала административной процедуры является поступление в администрацию Искитимского района Новосибирской области посредством «Единого портала государственных и муниципальных услуг (функций)», запроса и иных документов, необходимых для предоставления муниципальной услуги.

Заявитель имеет возможность получения информации о ходе предоставления муниципальной услуги.

Продолжение на стр. 22 >>>

Продолжение. Начало на стр. 19 >>>

Информация о ходе предоставления муниципальной услуги направляется заявителю в срок, не превышающий одного рабочего дня после завершения выполнения соответствующего действия, на адрес электронной почты или с использованием средств «Единого портала государственных и муниципальных услуг (функций)». При предоставлении муниципальной услуги в электронной форме заявителю направляется:

а) уведомление о записи на прием в администрацию Искитимского района Новосибирской области или МФЦ;

б) уведомление о приеме и регистрации запроса и иных документов, необходимых для предоставления муниципальной услуги;

в) уведомление о начале процедуры предоставления муниципальной услуги;

г) уведомление об окончании предоставления муниципальной услуги либо мотивированном отказе в приеме запроса и иных документов, необходимых для предоставления муниципальной услуги;

д) уведомление о результатах рассмотрения документов, необходимых для предоставления муниципальной услуги;

е) уведомление о возможности получить результат предоставления муниципальной услуги либо мотивированный отказ в предоставлении муниципальной услуги;

ж) уведомление о мотивированном отказе в предоставлении муниципальной услуги.

Информация о ходе предоставления муниципальной услуги направляется должностным лицом структурного подразделения, ответственным за предоставление муниципальной услуги.

Результатом исполнения административной процедуры является получение сведений о ходе выполнения запроса.

IV. Формы контроля за исполнением административного регламента.

4.1. Контроль за исполнением административного регламента осуществляет управление образования путём проведения плановых проверок образовательных организаций.

4.2. Контроль за полнотой и качеством предоставления услуги осуществляют руководители образовательных организаций.

4.3. Плановые проверки полноты и качества предоставления муниципальной услуги осуществляются в соответствии с планом работы на текущий год, утвержденным начальником управления образования.

4.4. Внеплановые проверки проводятся при поступлении в администрацию Искитимского района Новосибирской области либо непосредственно начальнику управления образования администрации Искитимского района Новосибирской области обращений (заявлений, жалоб) граждан и писем, в которых содержатся сведения о нарушении положений административного регламента.

4.5. За нарушение положений административного регламента к виновным должностным лицам применяются меры ответственности в порядке, установленном законодательством Российской Федерации.

4.6. Граждане, их объединения и организации могут контролировать предоставление услуги, получая информацию о ней по телефону, по письменным обращениям, по электронной почте.

V. Досудебный (внесудебный) порядок обжалования решений и действий (бездействия) органа, предоставляющего муниципальную услугу, а также должностных лиц, муниципальных служащих, многофункционального центра, работника многофункционального центра, а также организаций, осуществляющих функции по предоставлению муниципальных услуг, или их работников

5.1. Заявители вправе обжаловать действия (бездействие) Администрации, а также должностных лиц, сотрудников Администрации, принимающих участие в предоставлении муниципальной услуги, многофункционального центра, работника многофункционального центра, а также организаций, осуществляющих функции по предоставлению муниципальных услуг, или их работников, а также решения, принимаемые такими лицами в ходе предоставления муниципальной услуги, в досудебном (внесудебном) порядке, в том числе в следующих случаях:

нарушение срока регистрации запроса о предоставлении муниципальной услуги, запроса, указанного в статье 15.1 Федерального закона от 27.07.2010 № 210-ФЗ;

нарушение срока предоставления муниципальной услуги;

требование у заявителя документов, не предусмотренных нормативными правовыми актами Российской Федерации, нормативными правовыми актами субъектов Российской Федерации, муниципальными правовыми актами для предоставления муниципальной услуги;

отказ в приеме у заявителя документов, предоставление которых предусмотрено нормативными правовыми актами Российской Федерации, нормативными правовыми актами субъектов Российской Федерации, муниципальными правовыми актами для предоставления муниципальной услуги;

отказ в предоставлении муниципальной услуги, если основания отказа не предусмотрены нормативными правовыми актами Российской Федерации, нормативными правовыми актами субъектов Российской Федерации, муниципальными правовыми актами для предоставления муниципальной услуги;

затребование с заявителя при предоставлении муниципальной услуги платы, не предусмотренной нормативными правовыми актами Российской Федерации, нормативными правовыми актами субъектов Российской Федерации, муниципальными правовыми актами для предоставления муниципальной услуги;

отказ управления образования, должностного лица управления образования в исправлении допущенных опечаток и ошибок в выданных в результате предоставления муниципальной услуги документах либо нарушение установленного срока таких исправлений;

нарушение срока или порядка выдачи документов по результатам предоставления муниципальной услуги;

приостановление предоставления муниципальной услуги, если основания приостановления не предусмотрены федеральными законами и принятыми в соответствии с ними иными нормативными правовыми актами Российской Федерации, законами и иными нормативными правовыми актами субъектов Российской Федерации, муниципальными правовыми актами.

5.2. Заявители вправе обратиться с жалобой в письменной форме лично или направить жалобу по почте, через ГАУ «МФЦ», с использованием информационно-телекоммуникационной сети «Интернет», официального сайта Администрации (http://iskitim-r.ru), ЕПГУ (www.do.gosuslugi.ru). Жалоба также может быть принята при личном приеме заявителя. Жалоба на решения и действия (бездействие) многофункционального центра, работника многофункционального центра может быть направлена по почте, с использованием информационно-телекоммуникационной сети «Интернет», официального сайта многофункционального центра, единого портала государственных и муниципальных услуг либо регионального портала государственных и муниципальных услуг, а также может быть принята при личном приеме заявителя.

5.3. Жалоба на решения и (или) действия (бездействие) управления образования, должностного лица управления образования, может быть подана заявителем – юридическим лицом и индивидуальным предпринимателем, в порядке, установленном настоящим разделом, либо в порядке, установленном антимонопольным законодательством Российской Федерации, в антимонопольный орган.

5.4. Заявители вправе обжаловать в досудебном (внесудебном) порядке действия (бездействие) и решения:

должностных лиц управления образования, сотрудников управления образования - Главе района;

Главы района – в вышестоящий орган (при его наличии) либо, в случае его отсутствия, непосредственно Главе района, предоставляющего муниципальную услугу.

Жалобы на решения и действия (бездействие) работника многофункционального центра подаются руководителю этого многофункционального центра. Жалобы на решения и действия (бездействие) многофункционального центра подаются учредителю многофункционального центра или должностному лицу, уполномоченному нормативным правовым актом субъекта Российской Федерации.

5.5. Жалоба должна содержать:

5.5.1. наименование управления образования, должностного лица управления образования либо сотрудника управления образования, многофункционального центра, работника многофункционального центра;

5.5.2. фамилию, имя, отчество (последнее – при наличии), сведения о месте жительства заявителя – физического лица либо наименование, сведения о месте нахождения заявителя – юридического лица, а также номер (номера) контактного телефона, адрес (адреса) электронной почты (при наличии) и почтовый адрес, по которым должен быть направлен ответ заявителю;

5.5.3. сведения об обжалуемых решениях и действиях (бездействии) управления образования, должностного лица управления образования либо сотрудника управления образования, многофункционального центра, работника многофункционального центра.

5.5.4. доводы, на основании которых заявитель не согласен с решением и действием (бездействием) управления образования, должностного лица управления образования, либо сотрудника управления образования, многофункционального центра, работника многофункционального центра. Заявителем могут быть представлены документы (при наличии), подтверждающие доводы заявителя либо их копии.

При подаче жалобы заявитель вправе получить в управлении образования копии документов, подтверждающих обжалуемое действие (бездействие) должностного лица.

5.6. Жалоба подлежит рассмотрению в течение 15 (пятнадцати) рабочих дней со дня ее регистрации, а в случае обжалования отказа управления образования, должностного лица управления образования, многофункционального центра, работника многофункционального центра в приеме документов у заявителя либо в исправлении допущенных опечаток и ошибок или в случае обжалования нарушения установленного срока таких исправлений – в течение 5 (пяти) рабочих дней со дня ее регистрации.

5.7. По результатам рассмотрения жалобы должностное лицо, наделенное полномочиями по рассмотрению жалоб в соответствии с пунктом 5.4 административного регламента, принимает одно из следующих решений:

удовлетворяет жалобу, в том числе в форме отмены принятого решения, исправления допущенных Администрацией, многофункциональным центром опечаток и ошибок в выданных в результате предоставления муниципальной услуги документах, возврата заявителю денежных средств, взимание которых не предусмотрено нормативными правовыми актами, а также в иных формах;

отказывает в удовлетворении жалобы.

5.8. Основания для отказа в рассмотрении жалобы, оставление жалобы без ответа:

- в жалобе не указаны фамилия заявителя, направившего жалобу, и почтовый адрес, по которому должен быть направлен ответ;

- в жалобе содержатся сведения о подготавливаемом, совершаемом или совершенном противоправном деянии, а также о лице, его подготавливающем, совершающем или совершившем. Такая жалоба подлежит направлению в государственный орган в соответствии с его компетенцией;

- в жалобе содержатся нецензурные либо оскорбительные выражения, угрозы жизни, здоровью и имуществу должностного лица, а также членов его семьи. В этом случае должностное лицо вправе оставить без ответа по существу поставленных в ней вопросов и сообщить письменно заявителю, направившему жалобу, о недопустимости злоупотребления правом;

- жалобы не поддается прочтению, о чем письменно сообщается заявителю, ее направившему, если его фамилия или почтовый адрес поддаются прочтению;

- в жалобе заявителя содержится вопрос, на который ему неоднократно давались письменные ответы по существу в связи с ранее направляемыми жалобами, и при этом в жалобе не приводятся новые доводы или обстоятельства. В этом случае должностное лицо вправе принимать решение о безосновательности очередного обращения и прекращении переписки с заявителем по данному вопросу при условии, что указанная жалоба и ранее направляемые жалобы направлялись в один и тот же орган или одному и тому же должностному лицу. О данном решении заявитель, направивший жалобу, уведомляется письменно;

- ответ по существу поставленного в жалобе вопроса не может быть дан без разглашения сведений, составляющих государственную или иную охраняемую федеральным законом тайну. Заявителю, направившему жалобу, письменно сообщается о невозможности дать ответ по существу поставленного в ней вопроса в связи с недопустимостью разглашения указанных сведений.

5.9. Не позднее дня, следующего за днем принятия решения, указанного в пункте 5.7. административного регламента, заявителю в письменной форме и по желанию заявителя в электронной форме направляется мотивированный ответ о результатах рассмотрения жалобы.

5.10. В случае установления в ходе или по результатам рассмотрения жалобы признаков состава административного правонарушения или преступления, должностное лицо, наделенное полномочиями по рассмотрению жалоб, незамедлительно направляет имеющиеся материалы в органы прокуратуры.

ПРИЛОЖЕНИЕ 1
к административному регламенту «Прием заявлений, постановка на учет и направление детей в образовательные учреждения, реализующие основную образовательную программу дошкольного образования (детские сады) на территории Искитимского района Новосибирской области»

Информирование о порядке предоставления муниципальной услугиобразовательными организациями

№ п/п	Образовательная организация	Адрес	График работы	Номер телефона
1	Муниципальное казенное дошкольное образовательное учреждение Искитимского района Новосибирской области детский сад «Теремок» п.Агролес	633004, НСО, Искитимский район, Агролес, ул.Мичурина, 20	Понедельник – пятница с 8-00 до 16-00	8 (38341) 5-87-99
2	Муниципальное казенное дошкольное образовательное учреждение Искитимского района Новосибирской области детский сад «Золотой петушок» с.Улыбино	633248, НСО, Искитимский район, с.Улыбино, ул.Первомайская, 53	Понедельник – пятница с 8-00 до 16-00	57-131
3	Муниципальное казенное общеобразовательное учреждение «Средняя общеобразовательная школа с.Старый Искитим Искитимского района Новосибирской области необособленное структурное подразделение детский сад «Колосок»	633217, НСО, Искитимский район, с.Старый Искитим ул.Сибирская, 38	Понедельник – пятница с 8-00 до 16-00	64-119
4	Муниципальное казенное дошкольное образовательное учреждение Искитимского района Новосибирской области детский сад «Лесная сказка» д.Бурмистрово	633246, НСО, Искитимский район, д.Бурмистрово, ул.Центральная,14	Понедельник – пятница с 8-00 до 16-00	74-218
5	Муниципальное казенное дошкольное образовательное учреждение Искитимского района Новосибирской области детский сад «Теремок» п.Керамкомбинат	633236, НСО, Искитимский район, п.Керамкомбинат, ул.Центральная, 12	Понедельник – пятница с 8-00 до 16-00	71-148
6	Муниципальное казенное дошкольное образовательное учреждение Искитимского района Новосибирской области детский сад «Красная шапочка» р.п.Линево	633216, Искитимский район, р.п.Линево, 4 микрорайон, 15	Понедельник – пятница с 8-00 до 16-00	33-821
7	Муниципальное казенное дошкольное образовательное учреждение Искитимского района Новосибирской области детский сад «Родничок» с.Лебедевка	633226, НСО, Искитимский район, с.Лебедевка, ул.Школьная, 5	Понедельник – пятница с 8-00 до 16-00	51-032
8	Муниципальное казенное дошкольное образовательное учреждение Искитимского района Новосибирской области детский сад «Огонек» р.п.Линево	633216, Искитимский район, р.п.Линево, ул.Листвянская, 45	Понедельник – пятница с 8-00 до 16-00	33-329, 41-202
9	Муниципальное казенное дошкольное образовательное учреждение Искитимского района Новосибирской области детский сад п.Чернореченский	633227, НСО, Искитимский район, п.Чернореченский, Ул.Школьная, 6	Понедельник – пятница с 8-00 до 16-00	68-281
10	Муниципальное казенное дошкольное образовательное учреждение Искитимского района Новосибирской области детский сад «Черемушки» с.Преображенка	633245, НСО, Искитимский район, с.Преображенка, ул.Мира, 4	Понедельник – пятница с 8-00 до 16-00	63-274
11	Муниципальное казенное общеобразовательное учреждение «Средняя общеобразовательная школа с.Верх-Коен Искитимского района Новосибирской области структурное подразделение детский сад «Золотой ключик»	633233, НСО, Искитимский район, с.Верх-Коен, ул.Мичурина, 24	Понедельник – пятница с 8-00 до 16-00	53-133
12	Муниципальное казенное общеобразовательное учреждение «Средняя общеобразовательная школа с.Быстровка Искитимского района Новосибирской области структурное подразделение детский сад «Солнышко»	633244, НСО, Искитимский район, с.Быстровка, ул.Школьная, 7	Понедельник – пятница с 8-00 до 16-00	59-141
13	Муниципальное казенное дошкольное образовательное учреждение Искитимского района Новосибирской области детский сад «Колокольчик» р.п.Линево	633216, Искитимский район, р.п Линево, Бульвар ветеранов войны, 9	Понедельник – пятница с 8-00 до 16-00	76-773
14	Муниципальное казенное дошкольное образовательное учреждение Искитимского района Новосибирской области детский сад комбинированного вида «Журавлик» ст.Евсино	633220, НСО, Искитимский район, ст.Евсино, ул.Мира, 4	Понедельник – пятница с 8-00 до 16-00	33-865
15	Муниципальное казенное дошкольное образовательное учреждение Искитимского района Новосибирской области детский сад комбинированного вида «Родничок» р.п.Линево	633216, Искитимский район, р.п.Линево, Бульвар ветеранов войны, 21	Понедельник – пятница с 8-00 до 16-00	33-868, 30-187 31-863
16	Муниципальное казенное дошкольное образовательное учреждение Искитимского района Новосибирской области детский сад «Березка» с.Тальменка	633231, Искитимский район, с.Тальменка, ул.Ленина, 7	Понедельник – пятница с 8-00 до 16-00	52-242
17	Муниципальное казенное общеобразовательное учреждение «Средняя общеобразовательная школа им. В.С.Никифорова п.Степной Искитимского района Новосибирской области структурное подразделение детский сад «Гнездышко»	633240, НСО, Искитимский район, п.Степной, ул.Первомайская, 14	Понедельник – пятница с 8-00 до 16-00	55-387
18	Муниципальное казенное дошкольное образовательное учреждение Искитимского района Новосибирской области детский сад «Жаворонок» р.п.Линево	633216, Искитимский район, р.п.Линево, Бульвар ветеранов войны, 1	Понедельник – пятница с 8-00 до 16-00	39-205
19	Муниципальное казенное дошкольное образовательное учреждение детский сад «Светлячок» ст.Евсино Искитимского района Новосибирской области	633220, НСО, ст.Евсино, ул.Гагарина, 61	Понедельник – пятница с 8-00 до 16-00	78-288, 78-028
20	Муниципальное казенное дошкольное образовательное учреждение детский сад «Сибирячок» п.Листвянский Искитимского района Новосибирской области	633513, НСО, п.Листвянский, ул.Шахматова, 8б	Понедельник – пятница с 8-00 до 16-00	38-489
21	Муниципальное казенное общеобразовательное учреждение «Средняя общеобразовательная школа с.Легостаево Искитимского района Новосибирской области структурное подразделение детский сад «Веснушка»	633222, НСО, Искитимский район, с.Легостаево, ул.Новый Поселок, 15а	Понедельник – пятница с 8-00 до 16-0	54-298
	Муниципальное казенное общеобразовательное учреждение «Средняя общеобразовательная школа с.Завьялово Искитимского района Новосибирской области структурное подразделение детский сад «Боровичок»	633243, НСО, Искитимский район, с.Завьялово, ул.Совхозная,47а	Понедельник – пятница с 8-00 до 16-0	77-242

ПРИЛОЖЕНИЕ 2
к административному регламенту «Прием заявлений, постановка на учет и направление детей в образовательные учреждения, реализующие основную образовательную программу дошкольного образования (детские сады) на территории Искитимского района Новосибирской области»

Перечень категорий лиц, имеющих право на внеочередное или первоочередное предоставление места в ОУ

Внеочередное право на зачисление в образовательные дошкольные организации имеют следующие категории:

1. Дети граждан, подвергшихся воздействию радиации вследствие чернобыльской катастрофы и аварии на производственном объединении «Маяк»;
2. Дети прокуроров;
3. Дети судей;
4. Дети погибших (пропавших без вести), умерших, ставших инвалидами военнослужащих и сотрудников федеральных органов исполнительской власти, участвовавших в выполнении задач по обеспечению безопасности и защите граждан Российской Федерации, проживающих на территориях Южной Осетии и Абхазии;
5. Дети погибших (пропавших без вести), умерших, ставших инвалидами сотрудников и военнослужащих специальных сил по обнаружению и пресечению деятельности террористических организаций и групп, их лидеров и лиц, участвующих в организации и осуществлении террористических акций на территории Северо-Кавказского региона Российской Федерации, а также дети сотрудников и военнослужащих Объединенной группировки войск (сил) по проведению контртеррористических операций на территории Северо-Кавказского региона Российской Федерации;
6. Дети военнослужащих и сотрудников внутренних дел, Государственной противопожарной службы, уголовно-исполнительной системы, непосредственно участвовавших в борьбе с терроризмом на территории Республики Дагестан и погибших (пропавших без вести), умерших, ставших инвалидами в связи с выполнением служебных обязанностей;
7. Дети сотрудников Следственного комитета Российской Федерации;
8. Дети военнослужащих, проходящих военную службу по контракту, погибших (пропавших без вести), умерших, ставших инвалидами в связи с выполнением служебных обязанностей.

Первоочередное право на зачисление в образовательные дошкольные организации имеют следующие категории:

1. Дети граждан, уволенных с военной службы в Вооруженных Силах Российской Федерации, других войсках, воинских формированиях и органах, Объединенных Вооруженных Силах государств - участников Содружества Независимых Государств, Вооруженных Силах Союза ССР, пограничных, внутренних и железнодорожных войсках, войсках гражданской обороны, органах и войсках государственной безопасности, других воинских формированиях Союза ССР. Место в МДОУ предоставляется не позднее месячного срока с момента обращения граждан;
2. Дети военнослужащих по месту жительства их семей;
3. Дети граждан, уволенных с военной службы во внутренних войсках МВД;
4. Дети сотрудника полиции:

4.1. Дети сотрудника полиции:

4.2. дети сотрудника полиции, погибшего (умершего) вследствие увечья или иного повреждения здоровья, полученных в связи с выполнением служебных обязанностей;

4.3. дети сотрудника полиции, умершего вследствие заболевания, полученного в период прохождения службы в полиции;

4.4. дети гражданина Российской Федерации, уволенного со службы в полиции вследствие увечья или иного повреждения здоровья, полученных в связи с выполнением служебных обязанностей и исключивших возможность дальнейшего прохождения службы в полиции;

4.5. дети гражданина Российской Федерации, умершего в течение одного года после увольнения со службы в полиции вследствие увечья или иного повреждения здоровья, полученных в связи с выполнением служебных обязанностей, либо вследствие заболевания, полученного в период прохождения службы в полиции, исключивших возможность дальнейшего прохождения службы в полиции;

4.6. дети, находящиеся (находившиеся) на иждивении сотрудника полиции, гражданина Российской Федерации, указанного в предыдущих пяти абзацах.

5.Дети, один из родителей которых является инвалидом;

6. Дети-инвалиды;
7. Дети сотрудников уголовно-исполнительной системы, федеральной противопожарной службы Государственной противопожарной службы, органов по контролю за оборотом наркотических средств и психотропных веществ и таможенных органов Российской:

7.1. дети сотрудника, погибшего (умершего) вследствие увечья или иного повреждения здоровья, полученных в связи с выполнением служебных обязанностей;

дети сотрудника, умершего вследствие заболевания, полученного в период прохождения службы в учреждениях и органах;

7.2. дети сотрудника, погибшего (умершего) вследствие увечья или иного повреждения здоровья, полученных в связи с выполнением служебных обязанностей;

7.3. дети сотрудника, умершего вследствие заболевания полученного в период прохождения службы в учреждениях и органах;

7.4. дети гражданина Российской Федерации, уволенного со службы в учреждениях и органах вследствие увечья или иного повреждения здоровья, полученных в связи с выполнением служебных обязанностей и исключивших возможность дальнейшего прохождения службы в учреждениях и органах;

7.5. дети гражданина Российской Федерации, умершего в течение одного года после увольнения со службы в учреждениях и органах вследствие увечья или иного повреждения здоровья, полученных в связи с выполнением служебных обязанностей, либо вследствие заболевания, полученного в период прохождения службы в учреждениях и органах, исключивших возможность дальнейшего прохождения службы в учреждениях и органах;

7.6. дети, находящиеся (находившиеся) на иждивении сотрудника, гражданина Российской Федерации, указанного в предыдущих пяти абзацах.

8. Дети из многодетных семей;
9. Дети, находящиеся под опекой;
10. Дети, воспитывающиеся в приемных семьях;
11. Дети, усыновленные (удочеренные);
12. Дети из семей, в которых оба родителя обучаются в образовательных организациях профессионального образования и образовательных организациях высшего образования по очной форме обучения;
13. Дети, воспитывающиеся в неполных семьях;
14. Дети педагогических работников государственных образовательных организаций и муниципальных образовательных организаций;
15. Дети граждан, являющихся детьми-сиротами и детьми, оставшимися без попечения родителей, лицами из числа детей-сирот и детей, оставшихся без попечения родителей;
16. Дети медицинских работников государственных медицинских организаций Новосибирской области;
17. Дети работников учебно-вспомогательного персонала муниципальных дошкольных образовательных организаций.

ПРИЛОЖЕНИЕ 3
к административному регламенту «Прием заявлений, постановка на учет и направление детей в образовательные учреждения, реализующие основную образовательную программу дошкольного образования (детские сады) на территории Искитимского района Новосибирской области»

ОБРАЗЕЦ ЗАЯВЛЕНИЯ

Учетный номер _____

Начальнику управления образования администрации Искитимского района
_____
(Ф.И.О.начальника)

_____
(Ф. И. О. заявителя)

проживающего(-ей) по адресу:
индекс_____
_____
телефон: _____
_____
e-mail: _____

ЗАЯВЛЕНИЕ

Прошу поставить на очередь для получения направления для зачисления в муниципальное дошкольное образовательное учреждение:

1. _____
(наименование муниципального образовательного учреждения, реализующего основную ___ общеобразовательную программу дошкольного образования, являющегося основным для заявителя)

2. _____
(наименования муниципальных образовательных учреждений, реализующих основную общеобразовательную программу дошкольного образования, являющихся дополнительными для заявителя)

_____
(Ф. И. О. ребенка, дата его рождения)

_____

_____
(адрес проживания)

Имею внеочередное (первоочередное) право на зачисление в муниципальное дошкольное образовательное учреждение (нужное подчеркнуть) на основании:

_____

«___» _____ 20___ г. _____
(подпись)

Способ информирования заявителя (необходимое отметить):

Телефонный звонок _____
(номер телефона)

Адрес электронной почты _____
(электронный адрес)

«___» _____ 20___ г. _____
(подпись)

Дата желаемого зачисления в ДОУ _____

К заявлению прилагаю следующие документы (копии):

В соответствии с Федеральным Законом от 27.07.2006 №152-ФЗ «О персональных данных» я даю согласие на обработку, использование и передачу моих персональных данных меня и моего ребенка (детей) и занесением персональных данных в базу данных.

« » 20 г.

ПРИЛОЖЕНИЕ 4
к административному регламенту «Прием заявлений, постановка на учет и направление детей в образовательные учреждения, реализующие основную образовательную программу дошкольного образования (детские сады) на территории Искитимского района Новосибирской области»

БЛОК-СХЕМА

последовательности административных процедур при предоставлении муниципальной услуги по приему заявлений, постановке на учет и зачислению детей в образовательные учреждения, реализующие основную образовательную программу дошкольного образования (детские сады)

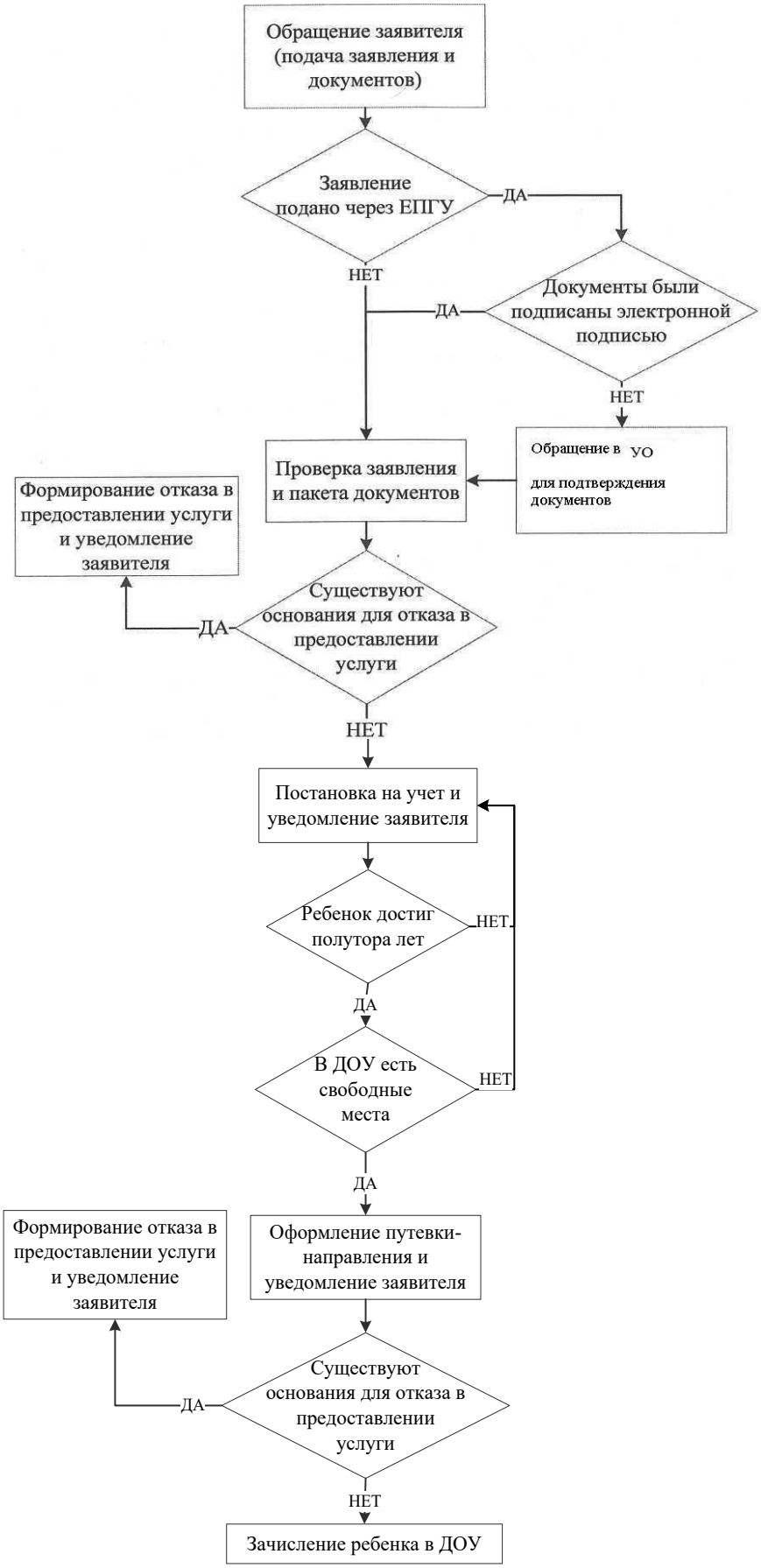

Администрация
Искитимского района Новосибирской области

П О С Т А Н О В Л Е Н И Е
05.07.2018 № 741 г. Искитим

О внесении изменений в постановление администрации Искитимского района Новосибирской области от 03.08.2016 № 852 «Об утверждении «Дорожной карты» достижения целевых значений показателей мероприятий по содействию развитию конкуренции на территории Искитимского района Новосибирской области до 2018 года»

Во исполнение раздела V «Разработка «дорожной карты» стандарта развития конкуренции в субъектах Российской Федерации от 05.09.2015 № 1738-р и в целях приведения в соответствии с постановлением Губернатора Новосибирской области от 04.06.2018 № 111 «О внесении изменений в постановление Губернатора Новосибирской области от 15.06.2016 № 143,

ПОСТАНОВЛЯЮ:

1. Внести в постановление администрации Искитимского района Новосибирской области от 03.08.2016 № 852 «Об утверждении «Дорожной карты» достижения целевых значений показателей мероприятий по содействию развитию конкуренции на территории Искитимского района Новосибирской области до 2018 года» следующие изменения:

1.1. Приложение 1 к постановлению изложить в редакции согласно приложению к настоящему постановлению.

2. Постановление опубликовать в «Вестнике Искитимского района» и на официальном сайте администрации Искитимского района: http://www.iskitim-r.ru.

3. Постановление вступает в силу после его официального опубликования.

4. Контроль за исполнением постановления возложить на первого заместителя главы администрации района Безденежного Б.В.

Глава района **О.В. Лагода**

ПРИЛОЖЕНИЕ
к постановлению администрации Искитимского района
от 05.07.2018 № 741

«Дорожная карта» достижения целевых значений показателей мероприятий по содействию развитию конкуренции на территории Искитимского района Новосибирской области до 2018 года

№ п/п	Наименование мероприятий	Ответственный исполнитель	Срок исполнений	Ожидаемый результат
Раздел 1. План мероприятий по развитию конкуренции на социально значимых рынках Искитимского района				
1.1	Рынок услуг жилищно-коммунального хозяйства			
1.1.1	Цель мероприятия: Передача в управление частным операторам на основе концессионных соглашений объектов жилищно-коммунального хозяйства всех муниципальных предприятий, осуществляющих неэффективное управление			
	Оценка текущего состояния: В комплекс мер включено: «Передача частным операторам на основе концессионных соглашений объектов жилищно-коммунального хозяйства всех УП, осуществляющих неэффективное управление (перечень поручений Президента Российской Федерации от 6 июля 2013 г. № Пр-1479 по итогам заседания Государственного совета Российской Федерации 31 мая 2013 г.) (п. 33 раздела V «Обеспечение модернизации объектов жилищно-коммунального хозяйства» комплекса мер). Ожидаемым результатом от реализации данного мероприятия будет модернизация объектов жилищно-коммунального хозяйства; создание условий для привлечения инвестиций в сферу водоснабжения и водоотведения, теплоснабжения населенных пунктов Искитимского района; повышение качества коммунальных услуг. Индикаторами мероприятия установлены: количество заключенных концессионных соглашений. Исполнителями мероприятия являются министерство жилищно-коммунального хозяйства и энергетики Новосибирской области (далее – МЖКХиЭ НСО), а также органы местного самоуправления Искитимского района. Обоснование проблемы: Основная причина, сдерживающая работу по передаче в концессию объектов ЖКХ: для оформления прав собственности необходимо дополнительное финансирование в размере 10-20 млн. рублей			
	Целевой показатель: Доля объектов жилищно-коммунального хозяйства государственных и муниципальных предприятий, осуществляющих неэффективное управление, переданных частным операторам на основе концессионных соглашений, в соответствии с графиками, актуализированными на основании проведенного анализа эффективности управления	2016 (факт) 2017 2018	- 10,5% 0,0%	
1.1.1.1	Проведение конкурсов и заключение концессионных соглашений на объекты жилищно-коммунального хозяйства неэффективно управляемых муниципальных предприятий района, осуществляющих деятельность в сфере жилищно-коммунального хозяйства	МЖКХиЭ НСО, АдминистрацииМО Искитимского района	2016-2018 гг.	Передача в концессию объектов коммунального хозяйства неэффективно управляемых муниципальных предприятий района, заключение концессионных соглашений
1.1.2	Цель мероприятия: Обеспечение информационной открытости отрасли жилищно-коммунального хозяйства Российской Федерации путем создания государственной информационной системы жилищно-коммунального хозяйства в соответствии с Федеральным законом «О государственной информационной системе жилищно-коммунального хозяйства»			
	Оценка текущего состояния: 26 марта 2015 года между Министерством связи и массовых коммуникаций Российской Федерации, Министерством строительства и жилищно-коммунального хозяйства Российской Федерации, Федеральным государственным унитарным предприятием «Почта России» и Правительством Новосибирской области заключено Соглашение, предметом которого является подготовка и проведение опытной эксплуатации государственной информационной системы жилищно-коммунального хозяйства на территории Новосибирской области (далее – Соглашение). Во исполнение Соглашения приняты: постановление Правительства Новосибирской области от 19.05.2015 № 197-п «Об областных исполнительных органах государственной власти Новосибирской области, уполномоченных в сфере реализации Соглашения об опытной эксплуатации государственной информационной системы жилищно-коммунального хозяйства (ГИС ЖКХ) на территории Новосибирской области»; распоряжение Правительства Новосибирской области от 28.12.2015 № 553-рп «О распределении полномочий между областными исполнительными органами государственной власти Новосибирской области при размещении информации в государственной информационной системе жилищно-коммунального хозяйства». Проинформированы все поставщики информации в государственную информационную систему жилищно-коммунального хозяйства. Участие в семинарах, проводимых Министерством связи и массовых коммуникаций Российской Федерации для всех групп поставщиков информации. На постоянной основе ведется консультирование поставщиков информации посредством телефонной связи.			
	Целевой показатель: Доля информации, раскрываемой в соответствии с требованиями государственной информационной системы жилищно-коммунального хозяйства, в общем объеме информации об отрасли жилищно-коммунального хозяйства Российской Федерации	2014 (факт) 2015 2016 2017 2018	- - 100,0% 100,0% 100,0%	
1.1.2.1	Наполнение государственной информационной системы жилищно-коммунального хозяйства	Предприятия ЖКХ Искитимского района	2016-2018г.г. ежемесячно	Создание правовых и организационных основ для обеспечения граждан, органов государственной власти, органов местного самоуправления и организаций информацией о жилищно-коммунальном хозяйстве

Продолжение на стр. 27 >>>

Продолжение. Начало на стр. 26 >>>

1.2	Розничная торговля			
1.2.1	Цель мероприятия: Обеспечение возможности осуществления розничной торговли на розничных рынках и ярмарках			
	Оценка текущего состояния: Торговое обслуживание населения района осуществляют 416 объекта торговли, в том числе 272 стационарных розничных предприятий и 144 нестационарных объектов, 73 предприятия общественного питания, работает одна универсальная ежедневная ярмарка. На территории универсальной ежедневной ярмарки начато строительство третьего крытого корпуса. Товарооборот, включая общественное питание за 2015 год, составил 7518,5 млн. рублей, что на 4,3% больше соответствующего показателя за 2014 год. Индекс физического объема составил 94,8%. В Искитимском районе один раз в два года проводится оптово-розничная универсальная ярмарка, где представляются товары по ценам на 10-12% ниже розничных цен. Кроме этого, товаропроизводители района принимают активное участие в аналогичных ярмарках, проводимых на территориях других районов области. На территории Искитимского района созданы условия для реализации продуктов питания товаропроизводителями, овощей и сельхозпродукции населением, фермерскими и личными хозяйствами: - оборудованы два специализированных места для реализации продукции, выращенной на дачных и приусадебных участках, в ЛПХ: 1- в р.п.Линево на территории ежедневной универсальной ярмарки; 1- в д.Бурмистрово; -осуществляется информационная поддержка о возможности реализации произведенной продукции на ярмарках г. Новосибирска и универсальных оптово-розничных ярмарках, проводимых на территории области. Обоснование проблемы: Кризисные явления в экономике, снижение реального уровня денежных доходов, низкая покупательская активность населения являются основными факторами снижения оборота розничной торговли.			
	Целевой показатель: Доля оборота розничной торговли, осуществляемой на территории ежедневной универсальной ярмарки	2014 (факт) 2015 2016 2017 2018	0,5% 0,5% 0,5% 0,5% -	с сентября 2016 г. универсальная ярмарка не функционирует
1.2.1.1	Привлечение местных товаропроизводителей и субъектов малого и среднего предпринимательства района для участия в оптово-розничных универсальных ярмарках, проводимых в других районах области	УЭРПиТ администрации Искитимского района	2016-2018 гг.	Реализация и рекламирование своей продукции, обмен опытом, поиск потенциальных потребителей товаров, работ, услуг за пределами района
1.2.1.2	Содействие развитию инфраструктуры торговли, основанной на принципах достижения установленных нормативов минимальной обеспеченности населения Искитимского района площадью торговых объектов	УЭРПиТ администрации Искитимского района	2016-2018 гг.	Увеличение площади торговых объектов за счет реконструкции действующих и строительства новых.
1.3	Рынок услуг перевозок пассажиров наземным транспортом			
1.3.1	Цель мероприятия: Развитие сектора негосударственных перевозчиков на муниципальныхи межмуниципальных маршрутах регулярных перевозок пассажиров наземным транспортом. Оценка текущего состояния: Порядок привлечения перевозчиков для работы на муниципальных автобусных маршрутах, осуществляющих транспортное сообщение на территории Искитимского района, осуществляется на основе проведения конкурсов. Процедуры конкурсного отбора прописаны постановлением администрации Искитимского района от 05.06.2014 № 1354. Любой перевозчик имеет право подать заявку с приложением соответствующих документов для участия в конкурсе. На 01.01.2016 в Искитимском районе: - 5 немуниципальных и 1 муниципальный перевозчик на муниципальных автобусных маршрутах; - 26 муниципальных автобусных маршрутов: 12 маршрутов обслуживают немуниципальные перевозчики, 14 маршрутов – муниципальный перевозчик; - на муниципальных автобусных маршрутах из 4004 рейсов в месяц 1412 рейсов выполнены муниципальными перевозчиками, 2592 рейсов – немуниципальными перевозчиками. Обоснование проблемы: Разрешительный порядок открытия (изменения) маршрута, неудовлетворительное состояние дорожного полотна (которое влияет на техническое состояние транспорта, высокий пассажиропоток на некоторых муниципальных автобусных маршрутах в утренние и вечерние часы, ограничение транспортной доступности удаленных населенных пунктов в зимний период, в связи с недостаточным количеством снегоуборочной техники у обслуживающих организаций, которая не успевает во время снегопадов очистить все дороги к утренним рейсам.			
	Целевой показатель: Доля негосударственных (немуниципальных) перевозчиков на муниципальных маршрутах регулярных перевозок пассажиров наземным транспортом в общем количестве перевозчиков на муниципальных маршрутах регулярных перевозок пассажиров наземным транспортом		2014 (факт) 2015 2016 2017 2018	83,3% 83,3% 83,3% 83,3% 80%
1.3.1.1	Заключение контрактов (договоров) с перевозчиками об организации пассажирских перевозок на муниципальных автобусных маршрутах регулярного сообщения	УЭРП и Т	2016-2018 гг.	Повышение качества и доступности услуг общественного пассажирского транспорта
1.3.1.2	Разработка проекта постановления Положения об организации транспортного обслуживания населения на территории Искитимского района, в соответствии с Федеральным Законом «Об организации регулярных перевозок пассажиров и багажа автомобильным транспортом и городским наземным электрическим транспортом в Российской Федерации и о внесении изменений в отдельные законодательные акты Российской Федерации» от 13.07.2015 года № 220-ФЗ и в соответствии с Законом Новосибирской области «Об отдельных вопросах организации транспортного обслуживания населения на территории Новосибирской области» от 05.05.2016 года № 55-ОЗ	УЭРП и Т	2016 г.	Актуализация нормативных правовых актов
1.3.1.3	Внесение изменений в Положение о конкурсе на право заключения договоров об организации пассажирских перевозок по маршрутам регулярного сообщения на территории Искитимского района, утвержденное постановлением администрации Искитимского района от 05.06.2014 № 1354	УЭРПТ	2016 г.	Актуализация нормативных правовых актов
	Целевой показатель: Доля муниципальных маршрутов регулярных перевозок пассажиров наземным транспортом, на которых осуществляются перевозки пассажиров негосударственными (немуниципальными) перевозчиками, в общем количестве муниципальных маршрутов регулярных перевозок пассажиров наземным транспортом		2014 (факт) 2015 2016 2017 2018	45,3% 46,2% 46,5% 46,5% 44,0%
1.3.1.4	Заключение контрактов (договоров) с перевозчиками об организации пассажирских перевозок на муниципальныхавтобусных маршрутах регулярного сообщения в соответствии с Положением об организации транспортного обслуживания населения на территории Искитимского района	УЭРПТ	2016-2018 гг.	Повышение качества и доступности услуг общественного пассажирского транспорта
	Целевой показатель: Доля рейсов по муниципальным маршрутам регулярных перевозок пассажиров наземным транспортом, осуществляемых негосударственными (немуниципальными) перевозчиками, в общем количестве рейсов по муниципальным маршрутам регулярных перевозок пассажиров наземным транспортом		2014 (факт) 2015 2016 2017 2018	60,7% 64,7% 65,0% 65,0% 65,0%

Продолжение на стр. 28 >>>

Продолжение. Начало на стр. 26 >>>

1.3.1.5	Заключение контрактов (договоров) с перевозчиками об организации пассажирских перевозок на муниципальных автобусных маршрутах регулярного сообщения с Положением об организации транспортного обслуживания населения на территории Искитимского района	УЭРПТ	2016-2018 гг.	Повышение качества и доступности услуг общественного пассажирского транспорта
1.4	Рынок услуг связи			
1.4.1	Цель мероприятия: Создание условий для развития конкуренции на рынке услуг широкополосного доступа в информационно-телекоммуникационную сеть Интернет			
	Оценка текущего состояния: Для сферы услуг связи Искитимского района свойственны общероссийские тенденции, характеризующиеся активным внедрением новых технологий приема и передачи информации. Наиболее востребованным видом связи среди населения в целом по-прежнему остается подвижная сотовая связь, в том числе предоставление мобильного доступа в информационно-телекоммуникационную сеть Интернет (далее – сеть Интернет). Зона действия базовых станций операторов, предоставляющих услуги сотовой связи, охватывает порядка 90% территории района, 87,5% населения района пользуются услугами сотовых операторов. Ежегодно растет число пользователей сети Интернет. Основным фактором роста остается развитие сетей широкополосного доступа к мультисервисным сетям как в секторе фиксированной, так и в секторе мобильной связи. Доля домашних хозяйств, имеющих доступ к сети Интернет, в общем числе домашних хозяйств в Искитимском районе составляет 70,0%, из них широкополосный доступ имеют 65,0% домохозяйств. На территории района продолжают развиваться современные транспортные сети операторов связи на базе волоконно-оптических линий передачи, которые обеспечивают существенное повышение пропускной способности каналов связи. Так, суммарная протяженность волоконно-оптических линий на территории Искитимского района, превышает 58,8 км. Обоснование проблемы: В настоящее время операторы сотовой связи практически не развивают свои сети в малых населенных пунктах, потому что инвестиции в данные территории являются для них коммерчески невыгодными. В настоящее время на территории Российской Федерации отсутствуют нормативные правовые акты, обязывающие операторов сотовой связи развивать свои сети в малых населенных пунктах за счет собственных инвестиций. Решение проблемы: В настоящее время на территории Российской Федерации и, в том числе, на территории Новосибирской области реализуется федеральный проект «Устранение цифрового неравенства» (далее – проект УЦН), в соответствии с которым населенные пункты с населением 250-500 жителей будут обеспечены услугами широкополосного доступа к сети Интернет.			
	Целевой показатель: Доля домохозяйств, имеющих возможность пользоваться услугами проводного или мобильного широкополосного доступа в информационно-телекоммуникационную сеть Интернет на скорости не менее 1 Мбит/сек, предоставляемыми не менее чем 2 операторами связи		2014 (факт) 2015 2016 2017 2018	69,5% 70,0% 70,5% 71,0% 71,5%
1.4.1.1	Мероприятия по строительству и модернизации линий и сооружений связи на территории поселений Искитимского района Новосибирской области		2016-2018 гг.	Обеспечить доступом к современным услугам связи, в том числе к услугам широкополосного доступа в сеть Интернет, на территории поселений Искитимского района более 80 % сельских жителей
	Раздел 2. Системные мероприятия по развитию конкурентной среды на территории Искитимского района Новосибирской области			
2.1	Цель мероприятия: Развитие конкуренции при осуществлении процедур муниципальных закупок, а также закупок хозяйствующих субъектов, доля субъекта Российской Федерации или муниципального образования в которых составляет более 50 процентов, в том числе за счет расширения участия в указанных процедурах субъектов малого и среднего предпринимательства			
	Оценка текущего состояния: В части числа участников конкурентных процедур определения поставщиков (подрядчиков, исполнителей) при осуществлении закупок для обеспечения государственных и муниципальных нужд в рамках Федерального закона от 05.04.2013 № 44-ФЗ «О контрактной системе в сфере закупок товаров, работ, услуг для обеспечения государственных и муниципальных нужд» необходимо отметить сложившуюся положительную динамику последних лет. В 2015 году проведение закупок для нужд Искитимского района Новосибирской области в рамках Федерального закона от 05.04.2013 №44-ФЗ «О контрактной системе в сфере закупок товаров, работ, услуг для обеспечения государственных и муниципальных нужд» осуществлялось через единые комиссии, созданные при администрации района. В своей деятельности комиссии руководствовались основными нормативными правовыми актами, разработанными и утвержденными администрацией района в 2014-2015 годах. Едиными комиссиями по осуществлению закупок за 2015 год проведено 109 процедур, в т.ч.: - 88 открытых аукционов в электронной форме; - 13 запросов котировок; - 8 закупок у единственного поставщика. За 2015 год показатель «Число участников конкурентных процедур определения поставщиков (подрядчиков, исполнителей) при осуществлении закупок для обеспечения государственных и муниципальных нужд» в Искитимском районе составил 2,93 участника на процедуру, в то время как по итогам 2014 года он составлял 2,88 участника на процедуру. В соответствии со ст.30 ФЗ-44 заказчики обязаны осуществлять закупки у субъектов малого предпринимательства, социально-ориентированных некоммерческих организаций в объеме не менее чем 15% совокупного годового объема закупок. В 2015 году администрацией данное обязательство выполнено на 19,9%. Отчет размещен на официальном сайте Единой информационной системы в сфере закупок 23.03.2016 года. Обоснование проблемы: В Искитимском районе отсутствует информация о доле закупок у СМиСП, осуществляемых в соответствии с Федеральным законом от 18.07.2011 №223-ФЗ «О закупках товаров, работ, услуг отдельными видами юридических лиц». Необходимо организовать сбор и анализ данной информации. Для обеспечения соблюдения требования о доле таких закупок отдельными видами юридических лиц необходимо повышать компетенции представителей СМСП по участию в процедурах закупок товаров, работ, услуг			
2.1.1.	Целевой показатель: Число участников конкурентных процедур определения поставщиков (подрядчиков, исполнителей) при осуществлении закупок для обеспечения муниципальных нужд		2014 (факт) 2015 (факт) 2016 2017 2018	2,8 2,93 3,00 3,00 2,8
2.1.2.	Доля закупок у субъектов малого и среднего предпринимательства (включая закупки, участниками которых являются любые лица, в том числе субъекты малого и среднего предпринимательства, закупки, участниками которых являются только субъекты малого и среднего предпринимательства, и закупки, в отношении участников которых заказчиком устанавливается требование о привлечении к исполнению договора субподрядчиков (соисполнителей) из числа субъектов малого и среднего предпринимательства) в общем годовом объеме закупок		2014 2015 2016 2017 2018	- - 18% 18% 18%
2.2	Цель мероприятия: Создание условий для развития конкуренции на рынке строительства, в том числе путем создания условий максимального благоприятствования хозяйствующим субъектам при входе на рынок строительства			

Продолжение на стр. 29 >>>

Продолжение. Начало на стр. 26 >>>

	Оценка текущего состояния: Выдача разрешения на строительство объектов капитального строительства осуществляется в соответствии со статьей 51 Градостроительного кодекса Российской Федерации: органом местного самоуправления муниципального района в случае, если строительство объекта капитального строительства планируется осуществить на территориях двух и более поселений или на межселенной территории в границах муниципального района, и в случае реконструкции объекта капитального строительства, расположенного на территориях двух и более поселений или на межселенной территории в границах муниципального района. Выдача разрешения на строительство осуществляется бесплатно. Общий срок предоставления муниципальной услуги включает срок межведомственного взаимодействия органов власти и организаций в процессе предоставления государственной услуги и не может превышать 10 дней. Оценка текущего состояния (среднее количество процедур, необходимых для получения разрешения на строительство и среднее время получения разрешения на строительство): 1. Подготовка и утверждение градостроительного плана земельного участка (Градостроительный кодекс Российской Федерации; приказ Министерства регионального развития Российской Федерации от 10.05.2011 № 207 «Об утверждении формы градостроительного плана земельного участка».) 2. Получение технических условий на водоснабжение, водоотведение (постановление Правительства Российской Федерации от 13.02.2006 № 83 «Об утверждении Правил определения и предоставления технических условий подключения объекта капитального строительства к сетям инженерно-технического обеспечения и Правил подключения объекта капитального строительства к сетям инженерно-технического обеспечения»). 3. Заключение договора на технологическое подключение к сетям водоснабжения, водоотведения между ресурсной организацией и заявителем (в случае отсутствия необходимости установления платы за технологическое присоединение в индивидуальном порядке в уполномоченном органе исполнительной власти в области государственного регулирования тарифов). 4. Получение технических условий и договора на технологическое присоединение (в случае отсутствия необходимости установления индивидуальной платы за технологическое присоединение в уполномоченном органе исполнительной власти в области государственного регулирования тарифов и отсутствия необходимости согласования технических условий с Системным оператором). Постановление Правительства Российской Федерации от 27.12.2004 № 861 «Об утверждении Правил недискриминационного доступа к услугам по передаче электрической энергии и оказания этих услуг, Правил недискриминационного доступа к услугам по оперативно-диспетчерскому управлению в электроэнергетике и оказания этих услуг, Правил недискриминационного доступа к услугам администратора торговой системы оптового рынка и оказания этих услуг и Правил технологического присоединения энергопринимающих устройств потребителей электрической энергии, объектов по производству электрической энергии, а также объектов электросетевого хозяйства, принадлежащих сетевым организациям и иным лицам, к электрическим сетям». 5. Получение ТУ на теплоснабжение (постановление Правительства Российской Федерации от 13.02.2006 № 83 «Об утверждении Правил определения и предоставления технических условий подключения объекта капитального строительства к сетям инженерно-технического обеспечения и Правил подключения объекта капитального строительства к сетям инженерно-технического обеспечения»). 6. Заключение договора на технологическое присоединение к сетям теплоснабжения между ресурсной организацией и заявителем (в случае отсутствия необходимости установления платы за технологическое присоединение в индивидуальном порядке в уполномоченном органе исполнительной власти в области государственного регулирования тарифов). 7. Получение ТУ на подключение (технологическое присоединение) к сетям газораспределения (постановление Правительства Российской Федерации от 30.12.2013 № 1314 «Об утверждении Правил подключения (технологического присоединения) объектов капитального строительства к сетям газораспределения, а также об изменении и признании утратившими силу некоторых актов Правительства Российской Федерации»). 8. Заключение договора на технологическое присоединение к сетям газораспределения между газораспределительной организацией, владеющей на праве собственности или на ином законном основании сетью газораспределения и заявителем (в случае отсутствия необходимости установления платы за технологическое присоединение по индивидуальному проекту в уполномоченном органе исполнительной власти в области государственного регулирования тарифов). 9. Выполнение мероприятий по подключению (технологическому присоединению), предусмотренных техническими условиями и договором о подключении (включая инженерные изыскания, разработку проектно-сметной документации). 10. Получение разрешения на строительство (статья 51 Градостроительный кодекс Российской Федерации). 11. Составление акта о подключении (технологическом присоединении), акта разграничения имущественной принадлежности и акта разграничения эксплуатационной ответственности сторон. Среднее количество процедур, необходимых для получения разрешения на строительство – 11 ед. Среднее время получения разрешения на строительство (с учетом параллельности получения запрашиваемых технических условий) – 127 дней. Обоснование проблемы: 1. Недостаточная координация действий участников процедуры по выдаче разрешения на строительство. 2. Отсутствие, низкое качество или существенные различия между административными регламентами осуществления процедур, необходимых для получения разрешения на строительство. 3. Недостаточное использование электронного документооборота для сокращения сроков и увеличения прозрачности процедур, необходимых для получения разрешения на строительство. 4. Необходимость многократного обращения в ресурсоснабжающие организации для получения технических условий. 5. Недостаточный уровень подготовки специалистов, участвующих в осуществлении процедур, необходимых для получения разрешения на строительство			
	Целевой показатель: Утвержденный типовой административный регламент предоставления муниципальной услуги по выдаче разрешения на строительство и типовой административный регламент предоставления муниципальной услуги по выдаче разрешений на ввод объекта в эксплуатацию при осуществлении строительства, реконструкции, капитального ремонта объектов капитального строительства, внедрение которых целесообразно осуществить в 2016 году на всей территории Новосибирской области, в рамках соответствующего соглашения или меморандума между органами исполнительной власти Новосибирской области и органами местного самоуправления		2014 (факт) 2015 2016 2017 2018	 7 регламентов 7 регламентов 7 регламентов 6 регламентов
22.2.1	Разработка и утверждение административного регламента по предоставлению муниципальной услуги по подготовке и утверждению градостроительного плана земельного участка в виде отдельного документа на основе типового проекта, разработанного Минстрой НСО	Отдел СА и ДС	31.12.2016	Сокращение сроков прохождения процедур
22.2.2	Разработка и утверждение административного регламента предоставления муниципальной услуги по предоставлению разрешения на строительство на основе типового проекта, разработанного Минстрой НСО	Отдел СА и ДС	31.12.2016	Сокращение сроков прохождения процедур
2.3	Цель мероприятия: Совершенствование процессов управления объектами муниципальной собственности на территории Искитимского района, в том числе путем ограничения влияния муниципальных предприятий на конкуренцию			
	Оценка текущего состояния: В настоящее время структура муниципального сектора Искитимского района включает в себя 2 унитарных предприятия, деятельность которых напрямую связана с выполнением муниципальных услуг (транспортное обслуживание, услуги в области проектирования и градостроительства), поэтому их деятельность не влияет на конкуренцию.			
2.3.1	Организация и проведение публичных торгов или иных конкурентных процедур при реализации имущества хозяйствующими субъектами, доля участия муниципального образования в которых составляет 50 и более процентов	УИ и ЗО, Хозяйствующие субъекты	2016-2018 гг.	
2.4	Цель мероприятия: Содействие развитию малого и среднего предпринимательства			
	Целевой показатель: Наличие районной программы развития малого и среднего предпринимательства (далее – МиСП), в том числе индивидуальных предпринимателей			

Продолжение на стр. 30 >>>

Продолжение. Начало на стр. 26 >>>

2.4.1	Проведение мероприятий по развитию субъектов малого и среднего предпринимательства в рамках муниципальной программы «Развитие малого и среднего предпринимательства в Искитимском районе на 2014-2016 годы»			
2.4.1.1	финансовая поддержка СМиСП	УЭРПиТ администрации Искитимского района	2014 (факт) 2015 (факт) 2016 2017 2018	15 субъектов на сумму 2237375 руб. 5 субъектов на сумму 714362,50 руб. 9 субъектов на сумму 1341700 руб. 3 субъектам на сумму 150 000,00 9 субъектам на сумму 1 208 300,00
2.4.1.2	Освещение в СМИ передового опыта развития малого и среднего предпринимательства, отдельных СМиСП, которые вносят значительный вклад в развитие района	УЭРПиТ администрации Искитимского района	2014 (факт) 2015 (факт) 2016 2017 2018	11 публикаций на сумму 49300 руб. 6 публикаций на сумму 49900 руб. 5 публикаций на сумму 49900,00 руб. 5 публикаций на сумму 49 500,00 5 публикаций на сумму 49 500,00
2.4.1.3	Организация и проведение круглых столов, семинаров по проблемам СМиСП, публичных мероприятий по обмену опытом	УЭРПиТ администрации Искитимского района	2014 (факт) 2015 (факт) 2016 2017 2018	--- 2 мероприятия 1 мероприятие --- ---
2.4.1.4	Организация работы Координационного совета по содействию развитию МиСП	УЭРПиТ администрации Искитимского района	2014 (факт) 2015 (факт) 2016 2017 2018	2 заседания 1 заседание 2 заседания 2 заседания 2 заседания
3.	Системные мероприятия по развитию конкурентной среды на территории Искитимского района Новосибирской области			
3.1	Цель мероприятия: Содействие развитию практики применения механизмов муниципального-частного партнерства, в том числе практики заключения концессионных соглашений, в социальной сфере			
	Оценка текущего состояния: На территории Искитимского района к реализации планируется 1 проект муниципально-частного партнерства (далее МЧП). В 2015 году усилена методическая и образовательная деятельность по государственно-частному партнерству (далее ГЧП) в целях обучения областных органов государственной власти и органов местного самоуправления. С августа по ноябрь Минэкономразвития НСО совместно с Центром развития государственно-частного партнерства (г. Москва) и ведущими консультантами страны организована комплексная консультационно-образовательная программа по вопросам разработки и реализации проектов ГЧП (МЧП). От Искитимскоготрайона обучение прошли 3 человека. Помимо этого, с 1 по 3 декабря 2015 года Правительством Новосибирской области на базе Сибирского института управления – филиала федерального государственного бюджетного образовательного учреждения высшего образования «Российская академия народного хозяйства и государственной службы при Президенте Российской Федерации» проведены курсы повышения квалификации в сфере ГЧП (МЧП).От администрации Искитимского района обучение прошел 1 человек. В 2016 году повышение квалификации по программе «Развитие института государственно-частного партнерства» – 1 человек. В 2017 году повышение квалификации по программе «Развитие института государственно-частного партнерства» (Сибирский институт управления – филиал ФГБОУ ВО «Российская академия народного хозяйства и государственной службы при Президенте Российской Федерации») – 1 человек. Для нормативногозакрепления процедуры реализации проектов с использованием механизма МЧП администрацией Искитимского района проведена следующая работа: внесены изменения в полномочия главы Искитимского района, а именно принимает решение о реализации проекта МЧП и определяет орган, уполномоченный на осуществление полномочий согласно части 2 статьи 18 Федерального закона от 13.07.2015 №224-ФЗ «О государственно-частном партнерстве, муниципально-частном партнерстве в Российской Федерации и внесении изменений в отдельные законодательные акты Российской Федерации» (решение Совета депутатов Искитимского района от 22.12.2015 №35); определен уполномоченный орган в сфере МЧП (постановление главы района от 02.02.2017 №02-ПГ), которым является администрация района в лице заместителей главы администрации района и структурных подразделений в зависимости от полномочий согласно части 2 статьи 18 ФЗ-224; утвержден Порядок подготовки, принятия решения о реализации проектов муниципально-частного партнерства, реализации и мониторинга реализации соглашений о муниципально-частном партнерстве в Искитимском районе (постановление администрации района от 15.06.2017 №695); утвержден Порядок заключения концессионных соглашений в отношении имущества, находящегося в собственности Искитимского района (постановление администрации района от 15.06.2017 №694). Обоснование проблемы: В текущих экономических условиях ключевым вопросом становится поиск частного инвестора для проектов МЧП в социальной сфере, планируемых к реализации на территории Искитимского района Новосибирской области.			
	Целевой показатель: Наличие в региональной практике проектов с применением механизмов государственно-частного партнерства, в том числе посредством заключения концессионного соглашения, в одной или нескольких из следующих сфер:			
	дошкольного образования			
3.1.1	Строительство детского дошкольного учреждения на 60 мест в селе Морозово Искитимского района Новосибирской области	Администрация Искитимского района Новосибирской области	2016-2019 гг.	Обеспечение доступности услуг дошкольного образования жителям Искитимского района Новосибирской области
4	Прочие мероприятия, направленные на развитие конкурентной среды на территории Искитимского района Новосибирской области			
4.1	Участие в проведении системного мониторинга по внесению разработчиками изменений в нормативные правовые акты, проекты нормативных правовых актов, в части исключения положений, необоснованно затрудняющих осуществление предпринимательской и инвестиционной деятельности	УЭРПиТ администрации Искитимского района	Постоянно	Исключение из муниципальных нормативных правовых актов положений, необоснованно затрудняющих осуществление предпринимательской и инвестиционной деятельности

Продолжение на стр. 31 >>>

Продолжение. Начало на стр. 26 >>>

4.2	Внесение изменений в порядки проведения оценки регулирующего воздействия проектов нормативных правовых актов администрации Искитимского района и экспертизы нормативных правовых актов администрации Искитимского района Новосибирской области, устанавливаемые в соответствии с федеральным законом от 30.12.2015 №446-ФЗ «Об общих принципах организации законодательных (представительных) и исполнительных органов государственной власти субъектов Российской Федерации» и Федеральным законом от 06.10.2003 №131-ФЗ «Об общих принципах организации местного самоуправления в Российской Федерации» по вопросам оценки регулирующего воздействия проектов нормативных правовых актов и экспертизы нормативных правовых актов, в части включения пунктов, касающихся анализа воздействия на состояние конкуренции	УЭРПиТ администрации Искитимского района	2016-2018 гг.	Исключение негативного влияния, принимаемых муниципальных нормативно-правовых актов на развитие конкуренции на территории Искитимского района
4.3	Активизация работы администрации Искиитимского района Новосибирской области по размещению актуальной информации для предпринимательского сообщества на сайте «Малый бизнес Искитимского района»	УЭРПиТ администрации Искитимского района	Постоянно	Повышение информированности предпринимательских сообществ муниципальных образований района о принятых мерах по улучшению общих условий ведения предпринимательской деятельности
4.4	Информирование субъектов предпринимательской деятельности о порядке взаимодействия с органами государственной власти и органами местного самоуправления посредством Информационно-консультационного пункта по вопросам развития малого и среднего предпринимательства администрации Искитимского района	УЭРПиТ администрации Искитимского района	Постоянно	Повышение уровня грамотности субъектов предпринимательской деятельности
4.5	Оптимизация Инвестиционной карты Искитимского района Новосибирской области:	УЭРП и Т администрации Искитимского района	Каждые полгода	Обеспечение открытых информационных данных для инвесторов
4.6	Корректировка административных регламентов предоставления государственных и муниципальных услуг	УЭРП и Т администрации Искитимского района	Ежегодно	Корректировка административных регламентов предоставления муниципальных услуг в целях приведения их в соответствие с Федеральным законодательством и Законодательством Новосибирской области

ПРИЛОЖЕНИЕ
к «Дорожной карте» достижения целевых значений показателей мероприятий по содействию развитию конкуренции на территории Искитимского района Новосибирской области до 2018 года

Мероприятия, входящие в планы мероприятий иных стратегических и программных документов Новосибирской области, реализация которых оказывает влияние на состояние конкуренции на территории Искитимского района Новосибирской области

№ п/п	Наименование основного мероприятия	Государственные заказчики (ответственные за привлечение средств), исполнители программных мероприятий	Срок реализации	Ожидаемый результат (краткое описание)
Муниципальная программа «Развитие малого и среднего предпринимательства в Искитимском районе на 2017-2019 годы» (утверждена постановлением администрации Искитимского района от 26.10.2016 №1219)				
Задача 1. Поддержание условий, обеспечивающих рост количества СМиСП на территории Искитимского района, формирование положительного имиджа предпринимателя				
1	1.1 Освещение в СМИ передового опыта развития малого и среднего предпринимательства, и отдельных СМиСП, которые вносят значительный вклад в развитие района	УЭРПиТ администрации района	2017-2019	Повышение уровня осведомленности предпринимателей о состоянии развития МиСП, основных тенденциях развития; улучшение общественного мнения о МиСП
2	1.2 Организация и участие в круглых столах, семинарах по проблемам СМиСП, публичных мероприятиях по обмену опытом	УЭРПиТ администрации района	2017-2019	Повышение квалификации работников СМиСП
3	1.3 Привлечение СМиСП района к участию в областных конкурсах для СМиСП	УЭРПиТ администрации района	2017-2019	Пропаганда идеологии предпринимательства, выявление лучших представителей СМиСП, стимулирование производства и реализации качественных товаров, работ и услуг
4	1.4 Организация работы Координационного совета по содействию развитию МиСП	УЭРПиТ администрации района	2017-2019	Совершенствование механизма взаимодействия органов местного самоуправления и СМиСП
5	1.5 Проведение оценки регулирующего воздействия принимаемых и экспертизы действующих муниципальных нормативных правовых актов, затрагивающих вопросы предпринимательской деятельности	УЭРПиТ администрации района	2017-2019	Совершенствование механизма взаимодействия органов местного самоуправления и СМиСП
Задача 2. Обеспечение доступа СМиСП к финансовым, информационным, имущественным ресурсам; в том числе стимулирование начинающих свою деятельность СМиСП				
1	2.1 Финансовая поддержка субъектов малого и среднего предпринимательства	УЭРПиТ администрации района	2017-2019	Создание не менее 2-3 рабочих мест ежегодно
2	2.2 Ведение сайта «Малый бизнес Искитимского района»	УЭРПиТ администрации района	2017-2019	Повышение уровня информированности СМиСП о развитии МиСП
3	2.3 Обеспечение функционирования Информационно-консультационного пункта по вопросам развития малого и среднего предпринимательства	УЭРПиТ администрации района	2017-2019	Повышение уровня информированности СМиСП о развитии МиСП, консультирование СМиСП по вопросам развития МиСП
4	2.4 Проведение совместно с банками информационно-разъяснительных семинаров для СМиСП по требованиям, предъявляемым кредитными организациями к докумен-тации для получения кредита	УЭРПиТ администрации района	2017-2019	Расширение доступа СМиСП к кредитным ресурсам
5	2.5 Предоставление СМиСП льгот при расчете платы по аренде имущества, находящегося в муниципальной собственности	УЭРПиТ администрации района	2017-2019	Расширение доступа СМиСП к муниципальному имуществу

Администрация
Искитимского района Новосибирской области

П О С Т А Н О В Л Е Н И Е
09.07.2018 № 745 г. Искитим

Об отмене постановления

В связи с изменением порядка финансирования мероприятий

ПОСТАНОВЛЯЮ:

1. Отменить постановление администрации района от 28.04.2018 №438 «О проведении конкурса»
2. Опубликовать постановление в «Вестнике Искитимского района» и разместить на официальном сайте администрации района.
3. Контроль за исполнением постановления возложить на заместителя главы администрации района по социальным вопросам Григоревского В.А.

Глава района **О.В. Лагода**

Администрация
Искитимского района Новосибирской области

П О С Т А Н О В Л Е Н И Е
10.07.2018 № 751 г. Искитим

О внесении изменений в постановление от 10.01.2018 № 02 «Об утверждении базовых нормативов затрат на оказание муниципальных услуг, оказываемых муниципальными бюджетными учреждениями Искитимского района Новосибирской области на 2018 год» (в редакции постановлений от 31.01.2018 № 89, от 15.05.2018 № 479, от 25.05.2018 № 519)

В соответствии с Федеральным законом от 06.10.2003 № 131-ФЗ «Об общих принципах организации местного самоуправления в Российской Федерации» и постановлением администрации района от 15.12.2015 № 2323 «Об утверждении Порядка формирования муниципального задания на оказание муниципальных услуг (выполнение работ) в отношении муниципальных учреждений Искитимского района и финансового обеспечения выполнения муниципального задания», с целью оказания муниципальных услуг и в связи с разрезервированием средств на оплату труда работников МБУ «КЦСОН «Вера» Искитимского района НСО», с 1 июля 2018 года (Уведомление № 7 об изменении поквартального распределения расходов областного бюджета Новосибирской области по межбюджетным трансфертам по месяцам на 2018 год от 09.06.2018 года),

ПОСТАНОВЛЯЮ:

1. Внести следующие изменения в постановление от 10.01.2018 № 02 «Об утверждении базовых нормативов затрат на оказание муниципальных услуг, оказываемых муниципальными бюджетными учреждениями Искитимского района Новосибирской области на 2018 год» (в редакции постановлений от 31.01.2018 № 89, от 15.05.2018 № 479, от 25.05.2018 № 519) (далее - Постановление):

– строки 1-3 приложения к Постановлению, изложить в следующей редакции:

№ п/п	Наименование услуги (работы)	Наименование учреждения-исполнителя услуги (работы)	Норматив затрат на оказание услуги (работы), руб.	Примечание
1	Предоставление социального обслуживания в стационарной форме включая оказание социально-бытовых услуг, социально-медицинских услуг, социально-психологических услуг, социально-педагогических услуг, социально-трудовых услуг, социально-правовых услуг, услуг в целях повышения коммуникативного потенциала получателей социальных услуг, имеющих ограничения жизнедеятельности, в том числе детей-инвалидов (нормативные затраты из средств районного бюджета на оказание одной услуги)	МБУ «КЦСОН «Вера» Искитимского района НСО»	115,50	
2	Предоставление социального обслуживания в форме на дому включая оказание социально-бытовых услуг, социально-медицинских услуг, социально-психологических услуг, социально-педагогических услуг, социально-трудовых услуг, социально-правовых услуг, услуг в целях повышения коммуникативного потенциала получателей социальных услуг, имеющих ограничения жизнедеятельности, в том числе детей-инвалидов, срочных социальных услуг (нормативные затраты из средств районного бюджета на оказание одной услуги)	МБУ «КЦСОН «Вера» Искитимского района НСО»	130,25	
3	Предоставление социального обслуживания в полустационарной форме включая оказание социально-бытовых услуг, социально-медицинских услуг, социально-психологических услуг, социально-педагогических услуг, социально-трудовых услуг, социально-правовых услуг, услуг в целях повышения коммуникативного потенциала получателей социальных услуг, имеющих ограничения жизнедеятельности, в том числе детей-инвалидов, срочных социальных услуг (нормативные затраты из средств районного бюджета на оказание одной услуги)	МБУ «КЦСОН «Вера» Искитимского района НСО»	360,78	

2. Постановление опубликовать в официальном источнике опубликования и на официальном сайте Искитимского района http://www.iskitim-r.ru.
3. Контроль за исполнением постановления оставляю за собой.

Глава района **О.В. Лагода**

Администрация
Искитимского района Новосибирской области

П О С Т А Н О В Л Е Н И Е
10.07.2018 № 753 г. Искитим

Об утверждении размера платы за найм помещений специализированного жилого фонда

В соответствии с Федеральным законом от 6 октября 2003 года № 131-ФЗ «Об общих принципах организации местного самоуправления в Российской Федерации» (с изменениями и дополнениями), Жилищным кодексом Российской Федерации от 29 декабря 2004 года № 188-ФЗ, Уставом Искитимского района Новосибирской области с целью эффективного использования муниципального жилищного фонда

ПОСТАНОВЛЯЮ:

1. Установить размер платы за найм специализированного жилого помещения в размере, установленном соответствующим муниципальным образованием для взимания платы за найм помещений муниципального жилого фонда, по местонахождению помещений специализированного жилого фонда, находящегося в собственности Искитимского района.
2. Заключить соглашения с ТСЖ, управляющими организациями о начислении, сборе и перечислении платы за найм жилого помещения по договорам найма жилых помещений специализированного жилого фонда. (управление по имуществу и земельным отношениям администрации района Арсибекова Л.В.)
3. Ежемесячно, не позднее 10 числа месяца, следующего за отчетным, предоставлять в ТСЖ, управляющие организации реестр договоров найма жилых помещений специализированного жилого фонда по форме, согласно приложению к настоящему постановлению (управление по имуществу и земельным отношениям администрации района Арсибекова Л.В.)
4. Обеспечить учет поступлений платы за найм жилых помещений специализированного жилого фонда (отдел учета и отчетности администрации района Полосухина Л.А.)
5. Опубликовать постановление в «Вестнике Искитимского района» и разместить на сайте Искитимского района.
6. Контроль за исполнением постановления возложить на заместителя главы администрации района по вопросам жилищно-коммунального хозяйства и энергетике Обрывко А.Н.

Глава района **О.В. Лагода**

ПРИЛОЖЕНИЕ
к постановлению администрации Искитимского района
от 10.07.2018 № 753

Реестр нанимателей специализированного жилого фонда Искитимского района Новосибирской области

№ п/п	№ и дата договора найма	Ф.И.О. нанимателя	Адрес помещения	Площадь (кв.м.)	Примечания

Администрация
Искитимского района Новосибирской области

П О С Т А Н О В Л Е Н И Е
16.07.2018 № 780 г. Искитим

О внесении изменений в постановление администрации Искитимского района от 21.12.2011 № 2989 «Об утверждении административного регламента предоставления муниципальной услуги по оформлению и выдаче выписок из реестра муниципальной собственности» (с изменениями, внесенными постановлениями администрации Искитимского района Новосибирской области от 26.12.2013 № 3484, от 21.01.2014 № 77, от 08.08.2014 № 1962, от 30.12.2014 № 3333, от 20.02.2016 № 196, от 04.07.2016 № 739, от 31.08.2016 № 960, от 24.11.2016 № 1329, от 26.12.2017 № 1619, от 25.04.2018 № 413, от 14.06.2018 № 614)

В целях приведения нормативно-правовых актов в соответствие с Федеральными законами от 27.07.2010 № 210-ФЗ «Об организации предоставления государственных и муниципальных услуг», от 02.05.2006 № 59-ФЗ «О порядке рассмотрения обращений граждан Российской Федерации», в соответствии с экспертным заключением управления законопроектных работ и ведения регистра от 29.06.2018 № 3752-4-04/9,

ПОСТАНОВЛЯЮ:

1. Внести в постановление администрации Искитимского района от 21.12.2011 № 2989 «Об утверждении административного регламента предоставления муниципальной услуги по оформлению и выдаче выписок из реестра муниципальной собственности» (с изменениями, внесенными постановлениями администрации Искитимского района Новосибирской области от 26.12.2013 № 3484, от 21.01.2014 № 77, от 08.08.2014 № 1962, от 30.12.2014 № 3333, от 20.02.2016 № 196, от 04.07.2016 № 739, от 31.08.2016 № 960, от 24.11.2016 № 1329, от 26.12.2017 № 1619, от 25.04.2018 № 413, от 14.06.2018 № 614) следующие изменения:

- абзац третий пункта 2.14 признать утратившим силу.

2. Опубликовать постановление в «Вестнике Искитимского района» и на сайте администрации Искитимского района: http//www.iskitim-r.ru в разделе «административная реформа».
3. Постановление вступает в силу после официального опубликования.
4. Контроль за исполнением постановления возложить на первого заместителя главы администрации района Безденежного Б.В.

Глава района **О.В. Лагода**

Администрация
Искитимского района Новосибирской области

П О С Т А Н О В Л Е Н И Е
19.07.2018 № 789 г. Искитим

Об утверждении отчета об исполнении бюджета Искитимского района Новосибирской области за 1 полугодие 2018 года

В соответствии с пунктом 5 статьи 264.2 Бюджетного кодекса Российской Федерации

ПОСТАНОВЛЯЮ:

1. Утвердить прилагаемый отчет об исполнении бюджета Искитимского района Новосибирской области за 1 полугодие 2018 года.
2. Постановление опубликовать в «Вестнике Искитимского района» и разместить на официальном сайте Искитимского района.

И.о. главы района **Б.В. Безденежный**

ПРИЛОЖЕНИЕ
к постановлению администрации
Искитимского района
от 19.07.2018 № 789

ОТЧЕТ ОБ ИСПОЛНЕНИИ БЮДЖЕТА
на 1 июля 2018 г.

Наименование финансового органа МР Искитимский
Наименование публично-правового образования: бюджет муниципального района
Периодичность: месячная, квартальная, годовая
Единица измерения: руб

1. Доходы бюджета

Наименование показателя	Код строки	Код дохода по бюджетной классификации	Утвержденные бюджетные назначения	Исполнено	Неисполненные назначения
1	2	3	4	5	6
Доходы бюджета - Всего	10	000 8 50 00000 00 0000 000	############	931 721 547,86	993 097 161,41
Налог на доходы физических лиц с доходов, источником которых является налоговый агент, за исключением доходов, в отношении которых исчисление и уплата налога осуществляются в соответствии со статьями 227, 227 и 228 Налогового кодекса Российской Федерации		000 1 01 02010 01 0000 110	197 728 300,00	107 746 083,64	89 982 216,36
Налог на доходы физических лиц с доходов, полученных от осуществления деятельности физическими лицами, зарегистрированными в качестве индивидуальных предпринимателей, нотариусов, занимающихся частной практикой, адвокатов, учредивших адвокатские кабинеты, и других лиц, занимающихся частной практикой в соответствии со статьей 227 Налогового кодекса Российской Федерации		000 1 01 02020 01 0000 110	-	250 453,66	-
Налог на доходы физических лиц с доходов, полученных физическими лицами в соответствии со статьей 228 Налогового кодекса Российской Федерации		000 1 01 02030 01 0000 110	-	235 724,42	-
Налог на доходы физических лиц в виде фиксированных авансовых платежей с доходов, полученных физическими лицами, являющимися иностранными гражданами, осуществляющими трудовую деятельность по найму на основании патента в соответствии со статьей 227 Налогового кодекса Российской Федерации		000 1 01 02040 01 0000 110	-	1 567,40	-
Доходы от уплаты акцизов на дизельное топливо, подлежащие распределению между бюджетами субъектов Российской Федерации и местными бюджетами с учетом установленных дифференцированных нормативов отчислений в местные бюджеты		000 1 03 02230 01 0000 110	566 300,00	342 244,61	224 055,39
Доходы от уплаты акцизов на моторные масла для дизельных и (или) карбюраторных (инжекторных) двигателей, подлежащие распределению между бюджетами субъектов Российской Федерации и местными бюджетами с учетом установленных дифференцированных нормативов отчислений в местные бюджеты		000 1 03 02240 01 0000 110	4 600,00	2 594,50	2 005,50
Доходы от уплаты акцизов на автомобильный бензин, подлежащие распределению между бюджетами субъектов Российской Федерации и местными бюджетами с учетом установленных дифференцированных нормативов отчислений в местные бюджеты		000 1 03 02250 01 0000 110	1 051 400,00	515 981,61	535 418,39
Доходы от уплаты акцизов на прямогонный бензин, подлежащие распределению между бюджетами субъектов Российской Федерации и местными бюджетами с учетом установленных дифференцированных нормативов отчислений в местные бюджеты		000 1 03 02260 01 0000 110	-91 800,00	-71 108,28	-

Продолжение на стр. 34 >>>

Продолжение. Начало на стр. 33 >>>

Единый налог на вмененный доход для отдельных видов деятельности		000 1 05 02010 02 0000 110	9 367 600,00	4 213 287,19	5 154 312,81
Единый налог на вмененный доход для отдельных видов деятельности (за налоговые периоды, истекшие до 1 января 2011 года)		000 1 05 02020 02 0000 110	-	373,13	-
Единый сельскохозяйственный налог		000 1 05 03010 01 0000 110	574 400,00	325 682,58	248 717,42
Налог, взимаемый в связи с применением патентной системы налогообложения, зачисляемый в бюджеты муниципальных районов 5		000 1 05 04020 02 0000 110	197 600,00	403 440,41	-
Государственная пошлина по делам, рассматриваемым в судах общей юрисдикции, мировыми судьями (за исключением Верховного Суда Российской Федерации)		000 1 08 03010 01 0000 110	459 600,00	552 442,74	-
Доходы, получаемые в виде арендной платы за земельные участки, государственная собственность на которые не разграничена и которые расположены в границах сельских поселений и межселенных территорий муниципальных районов, а также средства от продажи права на заключение договоров аренды указанных земельных участков		000 1 11 05013 05 0000 120	58 370 900,00	30 710 004,62	27 660 895,38
Доходы, получаемые в виде арендной платы за земельные участки, государственная собственность на которые не разграничена и которые расположены в границах городских поселений, а также средства от продажи права на заключение договоров аренды указанных земельных участков		000 1 11 05013 13 0000 120	1 380 500,00	1 314 068,24	66 431,76
Доходы, получаемые в виде арендной платы, а также средства от продажи права на заключение договоров аренды за земли, находящиеся в собственности муниципальных районов (за исключением земельных участков муниципальных бюджетных и автономных учреждений)		000 1 11 05025 05 0000 120	123 000,00	99 500,00	23 500,00
Доходы от сдачи в аренду имущества, находящегося в оперативном управлении органов управления муниципальных районов и созданных ими учреждений (за исключением имущества муниципальных бюджетных и автономных учреждений)		000 1 11 05035 05 0000 120	1 300 000,00	721 276,67	578 723,33
Прочие поступления от использования имущества, находящегося в собственности муниципальных районов (за исключением имущества муниципальных бюджетных и автономных учреждений, а также имущества муниципальных унитарных предприятий, в том числе казенных)		000 1 11 09045 05 0000 120	-	6 352,77	-
Плата за выбросы загрязняющих веществ в атмосферный воздух стационарными объектами		000 1 12 01010 01 0000 120	1 019 800,00	834 177,27	185 622,73
Плата за выбросы загрязняющих веществ в атмосферный воздух передвижными объектами		000 1 12 01020 01 0000 120	-	1 100,00	-
Плата за сбросы загрязняющих веществ в водные объекты		000 1 12 01030 01 0000 120	815 500,00	168 027,47	647 472,53
Плата за размещение отходов производства и потребления		000 1 12 01040 01 0000 120	1 266 800,00	42 541,37	1 224 258,63
Плата за размещение отходов производства		000 1 12 01041 01 0000 120	-	2 587 805,43	-
Прочие доходы от оказания платных услуг (работ) получателями средств бюджетов муниципальных районов		000 1 13 01995 05 0000 130	14 000,00	6 823,00	7 177,00
Доходы, поступающие в порядке возмещения расходов, понесенных в связи с эксплуатацией имущества муниципальных районов		000 1 13 02065 05 0000 130	1 574 100,00	850 449,16	723 650,84
Прочие доходы от компенсации затрат бюджетов муниципальных районов		000 1 13 02995 05 0000 130	50 866 400,00	20 495 539,51	30 370 860,49
Доходы от реализации иного имущества, находящегося в собственности муниципальных районов (за исключением имущества муниципальных бюджетных и автономных учреждений, а также имущества муниципальных унитарных предприятий, в том числе казенных), в части реализации основных средств по указанному имуществу		000 1 14 02053 05 0000 410	300 000,00	154 346,59	145 653,41
Доходы от продажи земельных участков, государственная собственность на которые не разграничена и которые расположены в границах сельских поселений и межселенных территорий муниципальных районов		000 1 14 06013 05 0000 430	2 231 100,00	1 234 515,84	996 584,16
Доходы от продажи земельных участков, государственная собственность на которые не разграничена и которые расположены в границах городских поселений		000 1 14 06013 13 0000 430	-	142 023,20	-
Доходы от продажи земельных участков, находящихся в собственности муниципальных районов (за исключением земельных участков муниципальных бюджетных и автономных учреждений)		000 1 14 06025 05 0000 430	-	67 798,76	-
Плата за увеличение площади земельных участков, находящихся в частной собственности, в результате перераспределения таких земельных участков и земель (или) земельных участков, государственная собственность на которые не разграничена и которые расположены в границах сельских поселений		000 1 14 06313 10 0000 430	-	114 000,00	-
Плата за увеличение площади земельных участков, находящихся в частной собственности, в результате перераспределения таких земельных участков и земель (или) земельных участков, государственная собственность на которые не разграничена и которые расположены в границах городских поселений		000 1 14 06313 13 0000 430	-	5 850,00	-
Денежные взыскания (штрафы) за нарушение законодательства о налогах и сборах, предусмотренные статьями 116, 1191, 1192, пунктами 1 и 2 статьи 120, статьями 125, 126, 1261, 128, 129, 1291, 1294, 132, 133, 134, 135, 1351, 1352 Налогового кодекса Российской Федерации		000 1 16 03010 01 0000 140	29 800,00	39 197,74	-
Денежные взыскания (штрафы) за административные правонарушения в области налогов и сборов, предусмотренные Кодексом Российской Федерации об административных правонарушениях		000 1 16 03030 01 0000 140	-	300,00	-
Денежные взыскания (штрафы) и иные суммы, взыскиваемые с лиц, виновных в совершении преступлений, и в возмещение ущерба имуществу, зачисляемые в бюджеты муниципальных районов		000 1 16 21050 05 0000 140	-	1 500,00	-
Доходы от возмещения ущерба при возникновении страховых случаев по обязательному страхованию гражданской ответственности, когда выгодоприобретателями выступают получатели средств бюджетов муниципальных районов		000 1 16 23051 05 0000 140	-	58 000,00	-
Денежные взыскания (штрафы) за нарушение земельного законодательства		000 1 16 25060 01 0000 140	60 500,00	60 000,00	500,00
Денежные взыскания (штрафы) за нарушение законодательства в области обеспечения санитарно-эпидемиологического благополучия человека и законодательства в сфере защиты прав потребителей		000 1 16 28000 01 0000 140	156 000,00	172 500,01	-
Денежные взыскания (штрафы) за нарушение законодательства Российской Федерации о контрактной системе в сфере закупок товаров, работ, услуг для обеспечения государственных и муниципальных нужд для нужд муниципальных районов		000 1 16 33050 05 0000 140	-	615 337,41	-
Суммы по искам о возмещении вреда, причиненного окружающей среде, подлежащие зачислению в бюджеты муниципальных районов		000 1 16 35030 05 0000 140	100 000,00	-	100 000,00
Прочие поступления от денежных взысканий (штрафов) и иных сумм в возмещение ущерба, зачисляемые в бюджеты муниципальных районов		000 1 16 90050 05 0000 140	886 700,00	215 025,96	671 674,04

Продолжение на стр. 35 >>>

Продолжение. Начало на стр. 33 >>>

Невыясненные поступления, зачисляемые в бюджеты муниципальных районов		000 1 17 01050 05 0000 180	-	6 932,74	-
Прочие неналоговые доходы бюджетов муниципальных районов		000 1 17 05050 05 0000 180	-	190 753,15	-
БЕЗВОЗМЕЗДНЫЕ ПОСТУПЛЕНИЯ		000 2 00 00000 00 0000 000	############	756 287 033,34	842 656 114,06
БЕЗВОЗМЕЗДНЫЕ ПОСТУПЛЕНИЯ ОТ ДРУГИХ БЮДЖЕТОВ БЮДЖЕТНОЙ СИСТЕМЫ РОССИЙСКОЙ ФЕДЕРАЦИИ		000 2 02 00000 00 0000 000	############	761 074 324,68	757 089 284,59
Дотации бюджетам бюджетной системы Российской Федерации		000 2 02 10000 00 0000 151	124 882 400,00	62 441 200,00	62 441 200,00
Дотации на выравнивание бюджетной обеспеченности		000 2 02 15001 00 0000 151	124 882 400,00	62 441 200,00	62 441 200,00
Дотации бюджетам муниципальных районов на выравнивание бюджетной обеспеченности		000 2 02 15001 05 0000 151	124 882 400,00	62 441 200,00	62 441 200,00
Субсидии бюджетам бюджетной системы Российской Федерации (межбюджетные субсидии)		000 2 02 20000 00 0000 151	502 879 067,27	223 894 030,68	278 985 036,59
Субсидии бюджетам на софинансирование капитальных вложений в объекты государственной (муниципальной) собственности		000 2 02 20077 00 0000 151	25 372 803,16	-	25 372 803,16
Субсидии бюджетам муниципальных районов на софинансирование капитальных вложений в объекты муниципальной собственности		000 2 02 20077 05 0000 151	25 372 803,16	-	25 372 803,16
Субсидии бюджетам на осуществление дорожной деятельности в отношении автомобильных дорог общего пользования, а также капитального ремонта и ремонта дворовых территорий многоквартирных домов, проездов к дворовым территориям многоквартирных домов населенных пунктов		000 2 02 20216 00 0000 151	50 178 300,00	7 996 100,30	42 182 199,70
Субсидии бюджетам муниципальных районов на осуществление дорожной деятельности в отношении автомобильных дорог общего пользования, а также капитального ремонта и ремонта дворовых территорий многоквартирных домов, проездов к дворовым территориям многоквартирных домов населенных пунктов		000 2 02 20216 05 0000 151	50 178 300,00	7 996 100,30	42 182 199,70
Субсидии бюджетам на обеспечение развития и укрепления материально-технической базы домов культуры в населенных пунктах с числом жителей до 50 тысяч человек		000 2 02 25467 00 0000 151	1 298 700,00	-	1 298 700,00
Субсидии бюджетам муниципальных районов на обеспечение развития и укрепления материально-технической базы домов культуры в населенных пунктах с числом жителей до 50 тысяч человек		000 2 02 25467 05 0000 151	1 298 700,00	-	1 298 700,00
Субсидия бюджетам на поддержку отрасли культуры		000 2 02 25519 00 0000 151	108 400,00	-	108 400,00
Субсидия бюджетам муниципальных районов на поддержку отрасли культуры		000 2 02 25519 05 0000 151	108 400,00	-	108 400,00
Субсидии бюджетам на государственную поддержку малого и среднего предпринимательства, включая крестьянские (фермерские) хозяйства, а также на реализацию мероприятий по поддержке молодежного предпринимательства		000 2 02 25527 00 0000 151	758 300,00	758 300,00	-
Субсидии бюджетам муниципальных районов на государственную поддержку малого и среднего предпринимательства, включая крестьянские (фермерские) хозяйства, а также на реализацию мероприятий по поддержке молодежного предпринимательства		000 2 02 25527 05 0000 151	758 300,00	758 300,00	-
Субсидии бюджетам на поддержку государственных программ субъектов Российской Федерации и муниципальных программ формирования современной городской среды		000 2 02 25555 00 0000 151	28 272 564,11	1 040 730,38	27 231 833,73
Субсидии бюджетам муниципальных районов на поддержку государственных программ субъектов Российской Федерации и муниципальных программ формирования современной городской среды		000 2 02 25555 05 0000 151	28 272 564,11	1 040 730,38	27 231 833,73
Прочие субсидии		000 2 02 29999 00 0000 151	396 890 000,00	214 098 900,00	182 791 100,00
Прочие субсидии бюджетам муниципальных районов		000 2 02 29999 05 0000 151	396 890 000,00	214 098 900,00	182 791 100,00
Субвенции бюджетам бюджетной системы Российской Федерации		000 2 02 30000 00 0000 151	868 479 600,00	464 135 138,00	404 344 462,00
Субвенции местным бюджетам на выполнение передаваемых полномочий субъектов Российской Федерации		000 2 02 30024 00 0000 151	819 329 900,00	462 213 368,00	357 116 532,00
Субвенции бюджетам муниципальных районов на выполнение передаваемых полномочий субъектов Российской Федерации		000 2 02 30024 05 0000 151	819 329 900,00	462 213 368,00	357 116 532,00
Субвенции бюджетам муниципальных образований на предоставление жилых помещений детям-сиротам и детям, оставшимся без попечения родителей, лицам из их числа по договорам найма специализированных жилых помещений		000 2 02 35082 00 0000 151	45 093 600,00	-	45 093 600,00
Субвенции бюджетам муниципальных районов на предоставление жилых помещений детям-сиротам и детям, оставшимся без попечения родителей, лицам из их числа по договорам найма специализированных жилых помещений		000 2 02 35082 05 0000 151	45 093 600,00	-	45 093 600,00
Субвенции бюджетам на осуществление первичного воинского учета на территориях, где отсутствуют военные комиссариаты		000 2 02 35118 00 0000 151	3 701 200,00	1 850 600,00	1 850 600,00
Субвенции бюджетам муниципальных районов на осуществление первичного воинского учета на территориях, где отсутствуют военные комиссариаты		000 2 02 35118 05 0000 151	3 701 200,00	1 850 600,00	1 850 600,00
Субвенции бюджетам на осуществление полномочий по составлению (изменению) списков кандидатов в присяжные заседатели федеральных судов общей юрисдикции в Российской Федерации		000 2 02 35120 00 0000 151	354 900,00	71 170,00	283 730,00
Субвенции бюджетам муниципальных районов на осуществление полномочий по составлению (изменению) списков кандидатов в присяжные заседатели федеральных судов общей юрисдикции в Российской Федерации		000 2 02 35120 05 0000 151	354 900,00	71 170,00	283 730,00
Иные межбюджетные трансферты		000 2 02 40000 00 0000 151	21 922 542,00	10 603 956,00	11 318 586,00
Межбюджетные трансферты, передаваемые бюджетам муниципальных образований на осуществление части полномочий по решению вопросов местного значения в соответствии с заключенными соглашениями		000 2 02 40014 00 0000 151	3 648 102,00	830 756,00	2 817 346,00
Межбюджетные трансферты, передаваемые бюджетам муниципальных районов из бюджетов поселений на осуществление части полномочий по решению вопросов местного значения в соответствии с заключенными соглашениями		000 2 02 40014 05 0000 151	3 648 102,00	830 756,00	2 817 346,00
Межбюджетные трансферты, передаваемые бюджетам для компенсации дополнительных расходов, возникших в результате решений, принятых органами власти другого уровня		000 2 02 45160 00 0000 151	3 954 540,00	-	3 954 540,00
Межбюджетные трансферты, передаваемые бюджетам муниципальных районов для компенсации дополнительных расходов, возникших в результате решений, принятых органами власти другого уровня		000 2 02 45160 05 0000 151	3 954 540,00	-	3 954 540,00
Прочие межбюджетные трансферты, передаваемые бюджетам		000 2 02 49999 00 0000 151	14 319 900,00	9 773 200,00	4 546 700,00
Прочие межбюджетные трансферты, передаваемые бюджетам муниципальных районов		000 2 02 49999 05 0000 151	14 319 900,00	9 773 200,00	4 546 700,00
ПРОЧИЕ БЕЗВОЗМЕЗДНЫЕ ПОСТУПЛЕНИЯ		000 2 07 00000 00 0000 000	76 302 000,00	2 127 211,00	74 174 789,00
Прочие безвозмездные поступления в бюджеты муниципальных районов		000 2 07 05000 05 0000 180	76 302 000,00	2 127 211,00	74 174 789,00
Прочие безвозмездные поступления в бюджеты муниципальных районов		000 2 07 05030 05 0000 180	76 302 000,00	2 127 211,00	74 174 789,00

Продолжение на стр. 36 >>>

Продолжение. Начало на стр. 33 >>>

ДОХОДЫ БЮДЖЕТОВ БЮДЖЕТНОЙ СИСТЕМЫ РОССИЙСКОЙ ФЕДЕРАЦИИ ОТ ВОЗВРАТА БЮДЖЕТАМИ БЮДЖЕТНОЙ СИСТЕМЫ РОССИЙСКОЙ ФЕДЕРАЦИИ И ОРГАНИЗАЦИЯМИ ОСТАТКОВ СУБСИДИЙ, СУБВЕНЦИЙ И ИНЫХ МЕЖБЮДЖЕТНЫХ ТРАНСФЕРТОВ, ИМЕЮЩИХ ЦЕЛЕВОЕ НАЗНАЧЕНИЕ, ПРОШЛЫХ ЛЕТ		000 2 18 00000 00 0000 000	-	4 477 538,13	-
Доходы бюджетов муниципальных районов от возврата прочих остатков субсидий, субвенций и иных межбюджетных трансфертов, имеющих целевое назначение, прошлых лет из бюджетов поселений		000 2 18 60010 05 0000 151	-	877 623,76	-
Доходы бюджетов муниципальных районов от возврата бюджетными учреждениями остатков субсидий прошлых лет		000 2 18 05010 05 0000 180	-	3 599 914,37	-
ВОЗВРАТ ОСТАТКОВ СУБСИДИЙ, СУБВЕНЦИЙ И ИНЫХ МЕЖБЮДЖЕТНЫХ ТРАНСФЕРТОВ, ИМЕЮЩИХ ЦЕЛЕВОЕ НАЗНАЧЕНИЕ, ПРОШЛЫХ ЛЕТ		000 2 19 00000 00 0000 000	-	-11 392 040,47	11 392 040,47
Возврат прочих остатков субсидий, субвенций и иных межбюджетных трансфертов, имеющих целевое назначение, прошлых лет из бюджетов муниципальных районов		000 2 19 60010 05 0000 151	-	-11 392 040,47	11 392 040,47

2. Расходы бюджета

Наименование показателя	Код строки	Код расхода по бюджетной классификации	Утвержденные бюджетные назначения	Исполнено	Неисполненные назначения
1	2	3	4	5	6
Расходы бюджета - всего	200	000 9600 0000000000 000	1 982 304 322,13	840 663 716,08	1 141 640 606,05
Функционирование высшего должностного лица субъекта Российской Федерации и муниципального образования		000 0102 0000000000 000	1 802 620,21	720 406,20	1 082 214,01
Глава муниципального образования		000 0102 9900003110 000	1 802 620,21	720 406,20	1 082 214,01
Расходы на выплаты персоналу в целях обеспечения выполнения функций государственными (муниципальными) органами, казенными учреждениями, органами управления государственными внебюджетными фондами		000 0102 9900003110 100	1 802 620,21	720 406,20	1 082 214,01
Расходы на выплаты персоналу государственных (муниципальных) органов		000 0102 9900003110 120	1 802 620,21	720 406,20	1 082 214,01
Фонд оплаты труда государственных (муниципальных) органов		000 0102 9900003110 121	1 437 187,52	567 741,99	869 445,53
Взносы по обязательному социальному страхованию на выплаты денежного содержания и иные выплаты работникам государственных (муниципальных) органов		000 0102 9900003110 129	365 432,69	152 664,21	212 768,48
Функционирование законодательных (представительных) органов государственной власти и представительных органов муниципальных образований		000 0103 0000000000 000	4 465 846,00	1 823 134,29	2 642 711,71
Расходы на выплаты по оплате труда работников государственных (муниципальных) органов		000 0103 9900000110 000	1 320 200,00	650 386,23	669 813,77
Расходы на выплаты персоналу в целях обеспечения выполнения функций государственными (муниципальными) органами, казенными учреждениями, органами управления государственными внебюджетными фондами		000 0103 9900000110 100	1 320 200,00	650 386,23	669 813,77
Расходы на выплаты персоналу государственных (муниципальных) органов		000 0103 9900000110 120	1 320 200,00	650 386,23	669 813,77
Фонд оплаты труда государственных (муниципальных) органов		000 0103 9900000110 121	1 010 160,00	501 819,58	508 340,42
Иные выплаты персоналу государственных (муниципальных) органов, за исключением фонда оплаты труда		000 0103 9900000110 122	4 965,00	-	4 965,00
Взносы по обязательному социальному страхованию на выплаты денежного содержания и иные выплаты работникам государственных (муниципальных) органов		000 0103 9900000110 129	305 075,00	148 566,65	156 508,35
Расходы на обеспечение функций государственных (муниципальных) органов		000 0103 9900000190 000	1 832 005,00	508 461,35	1 323 543,65
Расходы на выплаты персоналу в целях обеспечения выполнения функций государственными (муниципальными) органами, казенными учреждениями, органами управления государственными внебюджетными фондами		000 0103 9900000190 100	594 000,00	135 000,00	459 000,00
Расходы на выплаты персоналу государственных (муниципальных) органов		000 0103 9900000190 120	594 000,00	135 000,00	459 000,00
Иные выплаты, за исключением фонда оплаты труда государственных (муниципальных) органов, лицам, привлекаемым согласно законодательству для выполнения отдельных полномочий		000 0103 9900000190 123	594 000,00	135 000,00	459 000,00
Закупка товаров, работ и услуг для обеспечения государственных (муниципальных) нужд		000 0103 9900000190 200	1 237 005,00	373 461,35	863 543,65
Иные закупки товаров, работ и услуг для обеспечения государственных (муниципальных) нужд		000 0103 9900000190 240	1 237 005,00	373 461,35	863 543,65
Закупка товаров, работ, услуг в сфере информационно-коммуникационных технологий		000 0103 9900000190 242	141 400,00	26 180,55	115 219,45
Прочая закупка товаров, работ и услуг		000 0103 9900000190 244	1 095 605,00	347 280,80	748 324,20
Иные бюджетные ассигнования		000 0103 9900000190 800	1 000,00	-	1 000,00
Уплата налогов, сборов и иных платежей		000 0103 9900000190 850	1 000,00	-	1 000,00
Уплата прочих налогов, сборов		000 0103 9900000190 852	1 000,00	-	1 000,00
Председатель представительного органа муниципального образования		000 0103 9900004110 000	1 313 641,00	664 286,71	649 354,29
Расходы на выплаты персоналу в целях обеспечения выполнения функций государственными (муниципальными) органами, казенными учреждениями, органами управления государственными внебюджетными фондами		000 0103 9900004110 100	1 313 641,00	664 286,71	649 354,29
Расходы на выплаты персоналу государственных (муниципальных) органов		000 0103 9900004110 120	1 313 641,00	664 286,71	649 354,29
Фонд оплаты труда государственных (муниципальных) органов		000 0103 9900004110 121	1 008 983,00	528 034,24	480 948,76
Взносы по обязательному социальному страхованию на выплаты денежного содержания и иные выплаты работникам государственных (муниципальных) органов		000 0103 9900004110 129	304 658,00	136 252,47	168 405,53
Функционирование Правительства Российской Федерации, высших исполнительных органов государственной власти субъектов Российской Федерации, местных администраций		000 0104 0000000000 000	71 348 170,00	29 575 646,50	41 772 523,50
Расходы на выплаты по оплате труда работников государственных (муниципальных) органов		000 0104 9900000110 000	20 825 070,00	10 008 579,75	10 816 490,25
Расходы на выплаты персоналу в целях обеспечения выполнения функций государственными (муниципальными) органами, казенными учреждениями, органами управления государственными внебюджетными фондами		000 0104 9900000110 100	20 825 070,00	10 008 579,75	10 816 490,25
Расходы на выплаты персоналу государственных (муниципальных) органов		000 0104 9900000110 120	20 825 070,00	10 008 579,75	10 816 490,25
Фонд оплаты труда государственных (муниципальных) органов		000 0104 9900000110 121	15 861 970,00	7 863 252,93	7 998 717,07

Продолжение на стр. 37 >>>

Продолжение. Начало на стр. 36 >>>

Иные выплаты персоналу государственных (муниципальных) органов, за исключением фонда оплаты труда		000 0104 9900000110 122	160 000,00	44 576,82	115 423,18
Взносы по обязательному социальному страхованию на выплаты денежного содержания и иные выплаты работникам государственных (муниципальных) органов		000 0104 9900000110 129	4 803 100,00	2 100 750,00	2 702 350,00
Расходы на обеспечение функций государственных (муниципальных) органов		000 0104 9900000190 000	19 675 400,00	5 257 889,79	14 417 510,21
Закупка товаров, работ и услуг для обеспечения государственных (муниципальных) нужд		000 0104 9900000190 200	19 528 200,00	5 210 996,45	14 317 203,55
Иные закупки товаров, работ и услуг для обеспечения государственных (муниципальных) нужд		000 0104 9900000190 240	19 528 200,00	5 210 996,45	14 317 203,55
Закупка товаров, работ, услуг в сфере информационно-коммуникационных технологий		000 0104 9900000190 242	3 496 045,00	1 268 226,07	2 227 818,93
Прочая закупка товаров, работ и услуг		000 0104 9900000190 244	16 032 155,00	3 942 770,38	12 089 384,62
Иные бюджетные ассигнования		000 0104 9900000190 800	147 200,00	46 893,34	100 306,66
Уплата налогов, сборов и иных платежей		000 0104 9900000190 850	147 200,00	46 893,34	100 306,66
Уплата налога на имущество организаций и земельного налога		000 0104 9900000190 851	64 205,00	24 633,00	39 572,00
Уплата прочих налогов, сборов		000 0104 9900000190 852	72 995,00	18 112,00	54 883,00
Уплата иных платежей		000 0104 9900000190 853	10 000,00	4 148,34	5 851,66
Образование и организация деятельности комиссий по делам несовершеннолетних и защите их прав		000 0104 9900070159 000	1 510 100,00	630 208,48	879 891,52
Расходы на выплаты персоналу в целях обеспечения выполнения функций государственными (муниципальными) органами, казенными учреждениями, органами управления государственными внебюджетными фондами		000 0104 9900070159 100	1 101 273,56	556 434,17	544 839,39
Расходы на выплаты персоналу государственных (муниципальных) органов		000 0104 9900070159 120	1 101 273,56	556 434,17	544 839,39
Фонд оплаты труда государственных (муниципальных) органов		000 0104 9900070159 121	842 857,00	430 162,99	412 694,01
Иные выплаты персоналу государственных (муниципальных) органов, за исключением фонда оплаты труда		000 0104 9900070159 122	6 872,00	6 872,00	-
Взносы по обязательному социальному страхованию на выплаты денежного содержания и иные выплаты работникам государственных (муниципальных) органов		000 0104 9900070159 129	251 544,56	119 399,18	132 145,38
Закупка товаров, работ и услуг для обеспечения государственных (муниципальных) нужд		000 0104 9900070159 200	408 826,44	73 774,31	335 052,13
Иные закупки товаров, работ и услуг для обеспечения государственных (муниципальных) нужд		000 0104 9900070159 240	408 826,44	73 774,31	335 052,13
Закупка товаров, работ, услуг в сфере информационно-коммуникационных технологий		000 0104 9900070159 242	125 388,51	31 692,81	93 695,70
Прочая закупка товаров, работ и услуг		000 0104 9900070159 244	283 437,93	42 081,50	241 356,43
Осуществление отдельных государственных полномочий Новосибирской области по обеспечению социального обслуживания отдельных категорий граждан		000 0104 9900070180 000	1 997 700,00	942 616,42	1 055 083,58
Расходы на выплаты персоналу в целях обеспечения выполнения функций государственными (муниципальными) органами, казенными учреждениями, органами управления государственными внебюджетными фондами		000 0104 9900070180 100	1 690 990,49	842 842,36	848 148,13
Расходы на выплаты персоналу государственных (муниципальных) органов		000 0104 9900070180 120	1 690 990,49	842 842,36	848 148,13
Фонд оплаты труда государственных (муниципальных) органов		000 0104 9900070180 121	1 300 170,88	656 142,36	644 028,52
Иные выплаты персоналу государственных (муниципальных) органов, за исключением фонда оплаты труда		000 0104 9900070180 122	3 000,00	-	3 000,00
Взносы по обязательному социальному страхованию на выплаты денежного содержания и иные выплаты работникам государственных (муниципальных) органов		000 0104 9900070180 129	387 819,61	186 700,00	201 119,61
Закупка товаров, работ и услуг для обеспечения государственных (муниципальных) нужд		000 0104 9900070180 200	306 709,51	99 774,06	206 935,45
Иные закупки товаров, работ и услуг для обеспечения государственных (муниципальных) нужд		000 0104 9900070180 240	306 709,51	99 774,06	206 935,45
Закупка товаров, работ, услуг в сфере информационно-коммуникационных технологий		000 0104 9900070180 242	171 420,13	93 490,16	77 929,97
Прочая закупка товаров, работ и услуг		000 0104 9900070180 244	135 289,38	6 283,90	129 005,48
Осуществление отдельных государственных полномочий Новосибирской области по решению вопросов в сфере административных правонарушений		000 0104 9900070190 000	6 800,00	4 544,52	2 255,48
Расходы на выплаты персоналу в целях обеспечения выполнения функций государственными (муниципальными) органами, казенными учреждениями, органами управления государственными внебюджетными фондами		000 0104 9900070190 100	3 645,60	1 800,00	1 845,60
Расходы на выплаты персоналу государственных (муниципальных) органов		000 0104 9900070190 120	3 645,60	1 800,00	1 845,60
Фонд оплаты труда государственных (муниципальных) органов		000 0104 9900070190 121	2 800,00	1 400,00	1 400,00
Взносы по обязательному социальному страхованию на выплаты денежного содержания и иные выплаты работникам государственных (муниципальных) органов		000 0104 9900070190 129	845,60	400,00	445,60
Закупка товаров, работ и услуг для обеспечения государственных (муниципальных) нужд		000 0104 9900070190 200	1 154,40	744,52	409,88
Иные закупки товаров, работ и услуг для обеспечения государственных (муниципальных) нужд		000 0104 9900070190 240	1 154,40	744,52	409,88
Прочая закупка товаров, работ и услуг		000 0104 9900070190 244	1 154,40	744,52	409,88
Межбюджетные трансферты		000 0104 9900070190 500	2 000,00	2 000,00	-
Субвенции		000 0104 9900070190 530	2 000,00	2 000,00	-
Осуществление уведомительной регистрации коллективных договоров, территориальных соглашений и территориальных отраслевых (межотраслевых) соглашений		000 0104 9900070210 000	309 300,00	154 649,81	154 650,19
Расходы на выплаты персоналу в целях обеспечения выполнения функций государственными (муниципальными) органами, казенными учреждениями, органами управления государственными внебюджетными фондами		000 0104 9900070210 100	299 412,70	147 396,51	152 016,19
Расходы на выплаты персоналу государственных (муниципальных) органов		000 0104 9900070210 120	299 412,70	147 396,51	152 016,19
Фонд оплаты труда государственных (муниципальных) органов		000 0104 9900070210 121	230 558,09	117 984,95	112 573,14
Взносы по обязательному социальному страхованию на выплаты денежного содержания и иные выплаты работникам государственных (муниципальных) органов		000 0104 9900070210 129	68 854,61	29 411,56	39 443,05
Закупка товаров, работ и услуг для обеспечения государственных (муниципальных) нужд		000 0104 9900070210 200	9 887,30	7 253,30	2 634,00
Иные закупки товаров, работ и услуг для обеспечения государственных (муниципальных) нужд		000 0104 9900070210 240	9 887,30	7 253,30	2 634,00
Закупка товаров, работ, услуг в сфере информационно-коммуникационных технологий		000 0104 9900070210 242	4 784,00	2 392,00	2 392,00
Прочая закупка товаров, работ и услуг		000 0104 9900070210 244	5 103,30	4 861,30	242,00

Продолжение на стр. 38 >>>

Продолжение. Начало на стр. 36 >>>

Осуществление отдельных государственных полномочий Новосибирской области по сбору информации от поселений, входящих в муниципальный район, необходимой для ведения регистра муниципальных нормативных правовых актов Новосибирской области		000 0104 9900070230 000	111 000,00	51 929,38	59 070,62
Расходы на выплаты персоналу в целях обеспечения выполнения функций государственными (муниципальными) органами, казенными учреждениями, органами управления государственными внебюджетными фондами		000 0104 9900070230 100	88 275,60	44 100,00	44 175,60
Расходы на выплаты персоналу государственных (муниципальных) органов		000 0104 9900070230 120	88 275,60	44 100,00	44 175,60
Фонд оплаты труда государственных (муниципальных) органов		000 0104 9900070230 121	67 800,00	33 900,00	33 900,00
Взносы по обязательному социальному страхованию на выплаты денежного содержания и иные выплаты работникам государственных (муниципальных) органов		000 0104 9900070230 129	20 475,60	10 200,00	10 275,60
Закупка товаров, работ и услуг для обеспечения государственных (муниципальных) нужд		000 0104 9900070230 200	22 724,40	7 829,38	14 895,02
Иные закупки товаров, работ и услуг для обеспечения государственных (муниципальных) нужд		000 0104 9900070230 240	22 724,40	7 829,38	14 895,02
Закупка товаров, работ, услуг в сфере информационно-коммуникационных технологий		000 0104 9900070230 242	14 899,90	2 990,00	11 909,90
Прочая закупка товаров, работ и услуг		000 0104 9900070230 244	7 824,50	4 839,38	2 985,12
Организация и осуществление деятельности по опеке и попечительству, социальной поддержке детей-сирот и детей, оставшихся без попечения родителей		000 0104 9900070289 000	3 840 200,00	1 762 550,58	2 077 649,42
Расходы на выплаты персоналу в целях обеспечения выполнения функций государственными (муниципальными) органами, казенными учреждениями, органами управления государственными внебюджетными фондами		000 0104 9900070289 100	2 867 400,00	1 405 663,92	1 461 736,08
Расходы на выплаты персоналу государственных (муниципальных) органов		000 0104 9900070289 120	2 867 400,00	1 405 663,92	1 461 736,08
Фонд оплаты труда государственных (муниципальных) органов		000 0104 9900070289 121	2 203 900,00	1 124 102,03	1 079 797,97
Иные выплаты персоналу государственных (муниципальных) органов, за исключением фонда оплаты труда		000 0104 9900070289 122	6 300,00	2 421,00	3 879,00
Взносы по обязательному социальному страхованию на выплаты денежного содержания и иные выплаты работникам государственных (муниципальных) органов		000 0104 9900070289 129	657 200,00	279 140,89	378 059,11
Закупка товаров, работ и услуг для обеспечения государственных (муниципальных) нужд		000 0104 9900070289 200	965 700,00	356 326,66	609 373,34
Иные закупки товаров, работ и услуг для обеспечения государственных (муниципальных) нужд		000 0104 9900070289 240	965 700,00	356 326,66	609 373,34
Закупка товаров, работ, услуг в сфере информационно-коммуникационных технологий		000 0104 9900070289 242	156 705,09	47 894,44	108 810,65
Прочая закупка товаров, работ и услуг		000 0104 9900070289 244	808 994,91	308 432,22	500 562,69
Иные бюджетные ассигнования		000 0104 9900070289 800	7 100,00	560,00	6 540,00
Уплата налогов, сборов и иных платежей		000 0104 9900070289 850	7 100,00	560,00	6 540,00
Уплата налога на имущество организаций и земельного налога		000 0104 9900070289 851	5 900,00	-	5 900,00
Уплата прочих налогов, сборов		000 0104 9900070289 852	1 200,00	560,00	640,00
Реализация мероприятий по обеспечению сбалансированности местных бюджетов в рамках государственной программы НСО "Управление государственными финансами в Новосибирской области на 2014 – 2020 годы"		000 0104 9900070510 000	20 240 000,00	9 409 777,77	10 830 222,23
Расходы на выплаты персоналу в целях обеспечения выполнения функций государственными (муниципальными) органами, казенными учреждениями, органами управления государственными внебюджетными фондами		000 0104 9900070510 100	20 240 000,00	9 409 777,77	10 830 222,23
Расходы на выплаты персоналу государственных (муниципальных) органов		000 0104 9900070510 120	20 240 000,00	9 409 777,77	10 830 222,23
Фонд оплаты труда государственных (муниципальных) органов		000 0104 9900070510 121	15 545 332,00	7 071 721,77	8 473 610,23
Взносы по обязательному социальному страхованию на выплаты денежного содержания и иные выплаты работникам государственных (муниципальных) органов		000 0104 9900070510 129	4 694 668,00	2 338 056,00	2 356 612,00
Софинансироапние расходов в рамках реализации мероприятий по обеспечению сбалансированности местных бюджетов в рамках государственной программы Новосибирской области "Управление государственными финансами в Новосибирской области на 2014 – 2020 годы" за счет средств бюджета района		000 0104 99000S0510 000	2 832 600,00	1 352 900,00	1 479 700,00
Расходы на выплаты персоналу в целях обеспечения выполнения функций государственными (муниципальными) органами, казенными учреждениями, органами управления государственными внебюджетными фондами		000 0104 99000S0510 100	2 832 600,00	1 352 900,00	1 479 700,00
Расходы на выплаты персоналу государственных (муниципальных) органов		000 0104 99000S0510 120	2 832 600,00	1 352 900,00	1 479 700,00
Фонд оплаты труда государственных (муниципальных) органов		000 0104 99000S0510 121	2 832 600,00	1 352 900,00	1 479 700,00
Судебная система		000 0105 0000000000 000	354 900,00	71 170,00	283 730,00
Осуществление полномочий по составлению (изменению) списков кандидатов в присяжные заседатели федеральных судов общей юрисдикции в Российской Федерации в рамках реализации функций государственной судебной власти		000 0105 9900051200 000	354 900,00	71 170,00	283 730,00
Закупка товаров, работ и услуг для обеспечения государственных (муниципальных) нужд		000 0105 9900051200 200	354 900,00	71 170,00	283 730,00
Иные закупки товаров, работ и услуг для обеспечения государственных (муниципальных) нужд		000 0105 9900051200 240	354 900,00	71 170,00	283 730,00
Прочая закупка товаров, работ и услуг		000 0105 9900051200 244	354 900,00	71 170,00	283 730,00
Обеспечение деятельности финансовых, налоговых и таможенных органов и органов финансового (финансово-бюджетного) надзора		000 0106 0000000000 000	3 073 800,00	1 588 163,48	1 485 636,52
Расходы на выплаты по оплате труда работников государственных (муниципальных) органов		000 0106 9900000110 000	1 799 830,00	878 277,32	921 552,68
Расходы на выплаты персоналу в целях обеспечения выполнения функций государственными (муниципальными) органами, казенными учреждениями, органами управления государственными внебюджетными фондами		000 0106 9900000110 100	1 799 830,00	878 277,32	921 552,68
Расходы на выплаты персоналу государственных (муниципальных) органов		000 0106 9900000110 120	1 799 830,00	878 277,32	921 552,68
Фонд оплаты труда государственных (муниципальных) органов		000 0106 9900000110 121	1 373 518,00	673 551,13	699 966,87
Иные выплаты персоналу государственных (муниципальных) органов, за исключением фонда оплаты труда		000 0106 9900000110 122	11 532,00	4 862,25	6 669,75
Взносы по обязательному социальному страхованию на выплаты денежного содержания и иные выплаты работникам государственных (муниципальных) органов		000 0106 9900000110 129	414 780,00	199 863,94	214 916,06
Расходы на обеспечение функций государственных (муниципальных) органов		000 0106 9900000190 000	416 270,00	168 306,22	247 963,78
Закупка товаров, работ и услуг для обеспечения государственных (муниципальных) нужд		000 0106 9900000190 200	415 870,00	168 306,22	247 563,78

Продолжение на стр. 39 >>>

Продолжение. Начало на стр. 36 >>>

Иные закупки товаров, работ и услуг для обеспечения государственных (муниципальных) нужд		000 0106 9900000190 240	415 870,00	168 306,22	247 563,78
Закупка товаров, работ, услуг в сфере информационно-коммуникационных технологий		000 0106 9900000190 242	307 638,32	121 647,22	185 991,10
Прочая закупка товаров, работ и услуг		000 0106 9900000190 244	108 231,68	46 659,00	61 572,68
Иные бюджетные ассигнования		000 0106 9900000190 800	400,00	-	400,00
Уплата налогов, сборов и иных платежей		000 0106 9900000190 850	400,00	-	400,00
Уплата прочих налогов, сборов		000 0106 9900000190 852	400,00	-	400,00
Руководитель контрольно-счетной палаты муниципального образования и его заместители		000 0106 9900008110 000	857 700,00	541 579,94	316 120,06
Расходы на выплаты персоналу в целях обеспечения выполнения функций государственными (муниципальными) органами, казенными учреждениями, органами управления государственными внебюджетными фондами		000 0106 9900008110 100	857 700,00	541 579,94	316 120,06
Расходы на выплаты персоналу государственных (муниципальных) органов		000 0106 9900008110 120	857 700,00	541 579,94	316 120,06
Фонд оплаты труда государственных (муниципальных) органов		000 0106 9900008110 121	658 750,00	418 066,01	240 683,99
Взносы по обязательному социальному страхованию на выплаты денежного содержания и иные выплаты работникам государственных (муниципальных) органов		000 0106 9900008110 129	198 950,00	123 513,93	75 436,07
Обеспечение проведения выборов и референдумов		000 0107 0000000000 000	217 900,00	217 900,00	-
Проведение выборов в представительные органы муниципального образования		000 0107 9900006060 000	217 900,00	217 900,00	-
Закупка товаров, работ и услуг для обеспечения государственных (муниципальных) нужд		000 0107 9900006060 200	217 900,00	217 900,00	-
Иные закупки товаров, работ и услуг для обеспечения государственных (муниципальных) нужд		000 0107 9900006060 240	217 900,00	217 900,00	-
Прочая закупка товаров, работ и услуг		000 0107 9900006060 244	217 900,00	217 900,00	-
Резервные фонды		000 0111 0000000000 000	2 356 000,00	-	2 356 000,00
Резервные фонды местных администраций		000 0111 9900020550 000	2 356 000,00	-	2 356 000,00
Иные бюджетные ассигнования		000 0111 9900020550 800	2 356 000,00	-	2 356 000,00
Резервные средства		000 0111 9900020550 870	2 356 000,00	-	2 356 000,00
Другие общегосударственные вопросы		000 0113 0000000000 000	7 448 100,16	2 091 213,60	5 356 886,56
Обеспечение оптимальных условий хранения документов Архивного фонда Искитимского района и других архивных документов		000 0113 1700106010 000	546 300,00	86 003,68	460 296,32
Закупка товаров, работ и услуг для обеспечения государственных (муниципальных) нужд		000 0113 1700106010 200	546 300,00	86 003,68	460 296,32
Иные закупки товаров, работ и услуг для обеспечения государственных (муниципальных) нужд		000 0113 1700106010 240	546 300,00	86 003,68	460 296,32
Закупка товаров, работ, услуг в сфере информационно-коммуникационных технологий		000 0113 1700106010 242	10 000,00	10 000,00	-
Прочая закупка товаров, работ и услуг		000 0113 1700106010 244	536 300,00	76 003,68	460 296,32
Повышение качества и доступности услуг в сфере архивного дела		000 0113 1700206260 000	183 000,00	45 000,00	138 000,00
Закупка товаров, работ и услуг для обеспечения государственных (муниципальных) нужд		000 0113 1700206260 200	183 000,00	45 000,00	138 000,00
Иные закупки товаров, работ и услуг для обеспечения государственных (муниципальных) нужд		000 0113 1700206260 240	183 000,00	45 000,00	138 000,00
Закупка товаров, работ, услуг в сфере информационно-коммуникационных технологий		000 0113 1700206260 242	123 000,00	-	123 000,00
Прочая закупка товаров, работ и услуг		000 0113 1700206260 244	60 000,00	45 000,00	15 000,00
Стимулирование и поддержка СО НКО и физических лиц в деятельности по реализации социально значимых проектов и программ на территории Искитимского района		000 0113 1800106270 000	25 000,00	-	25 000,00
Социальное обеспечение и иные выплаты населению		000 0113 1800106270 300	25 000,00	-	25 000,00
Иные выплаты населению		000 0113 1800106270 360	25 000,00	-	25 000,00
Обеспечение информационной и консультационной помощи СО НКО и социально активных граждан, ведущих свою общественную деятельность на территории Искитимского района		000 0113 1800206280 000	62 000,00	-	62 000,00
Закупка товаров, работ и услуг для обеспечения государственных (муниципальных) нужд		000 0113 1800206280 200	42 000,00	-	42 000,00
Иные закупки товаров, работ и услуг для обеспечения государственных (муниципальных) нужд		000 0113 1800206280 240	42 000,00	-	42 000,00
Прочая закупка товаров, работ и услуг		000 0113 1800206280 244	42 000,00	-	42 000,00
Социальное обеспечение и иные выплаты населению		000 0113 1800206280 300	20 000,00	-	20 000,00
Иные выплаты населению		000 0113 1800206280 360	20 000,00	-	20 000,00
Организационная поддержка традиционных ветеранских, женских, молодежных, РЦОИ и иных общественных объединений и социально ориентированных некоммерческих организаций и проведении значимых мероприятий		000 0113 1800406300 000	178 000,00	-	178 000,00
Закупка товаров, работ и услуг для обеспечения государственных (муниципальных) нужд		000 0113 1800406300 200	178 000,00	-	178 000,00
Иные закупки товаров, работ и услуг для обеспечения государственных (муниципальных) нужд		000 0113 1800406300 240	178 000,00	-	178 000,00
Прочая закупка товаров, работ и услуг		000 0113 1800406300 244	178 000,00	-	178 000,00
Совершенствование механизмов взаимодействия органов местного самоуправления Искитимского района, институтов гражданского общества и СО НКО в развитии принципов государственно-общественного управления и привлечении институтов гражданского общества к решению вопросов социально-экономического развития района		000 0113 1800506310 000	150 000,00	-	150 000,00
Закупка товаров, работ и услуг для обеспечения государственных (муниципальных) нужд		000 0113 1800506310 200	80 000,00	-	80 000,00
Иные закупки товаров, работ и услуг для обеспечения государственных (муниципальных) нужд		000 0113 1800506310 240	80 000,00	-	80 000,00
Прочая закупка товаров, работ и услуг		000 0113 1800506310 244	80 000,00	-	80 000,00
Социальное обеспечение и иные выплаты населению		000 0113 1800506310 300	70 000,00	-	70 000,00
Иные выплаты населению		000 0113 1800506310 360	70 000,00	-	70 000,00
Расходы по софинансированию мероприятий муниципальных программ развития по реализации территориального общественного самоуправления в Новосибирской области в рамках государственной программы Новосибирской области "Развитие институтов региональной политики Новосибирской области на 2016-2021 годы"		000 0113 2200170610 000	300 000,00	-	300 000,00
Предоставление субсидий бюджетным, автономным учреждениям и иным некоммерческим организациям		000 0113 2200170610 600	300 000,00	-	300 000,00

Продолжение на стр. 40 >>>

Продолжение. Начало на стр. 36 >>>

Субсидии некоммерческим организациям (за исключением государственных (муниципальных) учреждений)		000 0113 2200170610 630	300 000,00	-	300 000,00
Субсидии (гранты в форме субсидий) на финансовое обеспечение затрат, порядком (правилами) предоставления которых установлено требование о последующем подтверждении их использования в соответствии с условиями и (или) целями предоставления		000 0113 2200170610 632	300 000,00	-	300 000,00
Расходы по софинансированию мероприятий муниципальных программ развития по реализации территориального общественного самоуправления в Новосибирской области в рамках государственной программы Новосибирской области "Развитие институтов региональной политики Новосибирской области на 2016-2021 годы" за счет средств бюджета района		000 0113 22001S0610 000	30 000,00	-	30 000,00
Предоставление субсидий бюджетным, автономным учреждениям и иным некоммерческим организациям		000 0113 22001S0610 600	30 000,00	-	30 000,00
Субсидии некоммерческим организациям (за исключением государственных (муниципальных) учреждений)		000 0113 22001S0610 630	30 000,00	-	30 000,00
Субсидии (гранты в форме субсидий) на финансовое обеспечение затрат, порядком (правилами) предоставления которых установлено требование о последующем подтверждении их использования в соответствии с условиями и (или) целями предоставления		000 0113 22001S0610 632	30 000,00	-	30 000,00
Оценка недвижимости, признание прав и регулирование отношений по государственной и муниципальной собственности		000 0113 9900000910 000	1 400 864,27	140 252,43	1 260 611,84
Закупка товаров, работ и услуг для обеспечения государственных (муниципальных) нужд		000 0113 9900000910 200	1 300 000,00	140 077,00	1 159 923,00
Иные закупки товаров, работ и услуг для обеспечения государственных (муниципальных) нужд		000 0113 9900000910 240	1 300 000,00	140 077,00	1 159 923,00
Прочая закупка товаров, работ и услуг		000 0113 9900000910 244	1 300 000,00	140 077,00	1 159 923,00
Иные бюджетные ассигнования		000 0113 9900000910 800	100 864,27	175,43	100 688,84
Уплата налогов, сборов и иных платежей		000 0113 9900000910 850	100 864,27	175,43	100 688,84
Уплата прочих налогов, сборов		000 0113 9900000910 852	100 864,27	175,43	100 688,84
Выполнение других обязательств государства		000 0113 9900000920 000	4 472 935,89	1 819 957,49	2 652 978,40
Закупка товаров, работ и услуг для обеспечения государственных (муниципальных) нужд		000 0113 9900000920 200	2 187 186,19	440 326,95	1 746 859,24
Иные закупки товаров, работ и услуг для обеспечения государственных (муниципальных) нужд		000 0113 9900000920 240	2 187 186,19	440 326,95	1 746 859,24
Закупка товаров, работ, услуг в сфере информационно-коммуникационных технологий		000 0113 9900000920 242	320 000,00	-	320 000,00
Прочая закупка товаров, работ и услуг		000 0113 9900000920 244	1 867 186,19	440 326,95	1 426 859,24
Социальное обеспечение и иные выплаты населению		000 0113 9900000920 300	1 743 000,00	1 028 779,91	714 220,09
Иные выплаты населению		000 0113 9900000920 360	1 743 000,00	1 028 779,91	714 220,09
Иные бюджетные ассигнования		000 0113 9900000920 800	542 749,70	350 850,63	191 899,07
Исполнение судебных актов		000 0113 9900000920 830	501 749,70	332 048,63	169 701,07
Исполнение судебных актов Российской Федерации и мировых соглашений по возмещению причиненного вреда		000 0113 9900000920 831	501 749,70	332 048,63	169 701,07
Уплата налогов, сборов и иных платежей		000 0113 9900000920 850	41 000,00	18 802,00	22 198,00
Уплата налога на имущество организаций и земельного налога		000 0113 9900000920 851	140,00	140,00	-
Уплата прочих налогов, сборов		000 0113 9900000920 852	20 860,00	18 662,00	2 198,00
Уплата иных платежей		000 0113 9900000920 853	20 000,00	-	20 000,00
Реализация мероприятий по обеспечению сбалансированности местных бюджетов в рамках государственной программы НСО "Управление государственными финансами в Новосибирской области на 2014 – 2020 годы"		000 0113 9900070510 000	100 000,00	-	100 000,00
Закупка товаров, работ и услуг для обеспечения государственных (муниципальных) нужд		000 0113 9900070510 200	100 000,00	-	100 000,00
Иные закупки товаров, работ и услуг для обеспечения государственных (муниципальных) нужд		000 0113 9900070510 240	100 000,00	-	100 000,00
Прочая закупка товаров, работ и услуг		000 0113 9900070510 244	100 000,00	-	100 000,00
Мобилизационная и вневойсковая подготовка		000 0203 0000000000 000	3 701 200,00	1 850 600,00	1 850 600,00
Осуществление первичного воинского учета на территориях, где отсутствуют военные комиссариаты		000 0203 9900051180 000	3 701 200,00	1 850 600,00	1 850 600,00
Межбюджетные трансферты		000 0203 9900051180 500	3 701 200,00	1 850 600,00	1 850 600,00
Субвенции		000 0203 9900051180 530	3 701 200,00	1 850 600,00	1 850 600,00
Защита населения и территории от чрезвычайных ситуаций природного и техногенного характера, гражданская оборона		000 0309 0000000000 000	7 567 400,00	2 842 579,88	4 724 820,12
Реализация мероприятий государственной программы "Обеспечение безопасности жизнедеятельности населения Новосибирской области на период 2015-2020 годы"		000 0309 1200170440 000	200 000,00	-	200 000,00
Закупка товаров, работ и услуг для обеспечения государственных (муниципальных) нужд		000 0309 1200170440 200	200 000,00	-	200 000,00
Иные закупки товаров, работ и услуг для обеспечения государственных (муниципальных) нужд		000 0309 1200170440 240	200 000,00	-	200 000,00
Прочая закупка товаров, работ и услуг		000 0309 1200170440 244	200 000,00	-	200 000,00
Софинансирование расходов в рамках реализации мероприятий государственной программы "Обеспечение безопасности жизнедеятельности населения Новосибирской области на период 2015-2020 годы"		000 0309 12001S0440 000	10 600,00	-	10 600,00
Закупка товаров, работ и услуг для обеспечения государственных (муниципальных) нужд		000 0309 12001S0440 200	10 600,00	-	10 600,00
Иные закупки товаров, работ и услуг для обеспечения государственных (муниципальных) нужд		000 0309 12001S0440 240	10 600,00	-	10 600,00
Прочая закупка товаров, работ и услуг		000 0309 12001S0440 244	10 600,00	-	10 600,00
Приобретение и распространение агитационного материала		000 0309 1200206350 000	15 000,00	15 000,00	-
Закупка товаров, работ и услуг для обеспечения государственных (муниципальных) нужд		000 0309 1200206350 200	15 000,00	15 000,00	-
Иные закупки товаров, работ и услуг для обеспечения государственных (муниципальных) нужд		000 0309 1200206350 240	15 000,00	15 000,00	-
Прочая закупка товаров, работ и услуг		000 0309 1200206350 244	15 000,00	15 000,00	-
Обучение персонала системы-112 и АПК "Безопасный город"		000 0309 1200306360 000	20 000,00	-	20 000,00
Закупка товаров, работ и услуг для обеспечения государственных (муниципальных) нужд		000 0309 1200306360 200	20 000,00	-	20 000,00

Продолжение на стр. 41 >>>

Продолжение. Начало на стр. 36 >>>

Иные закупки товаров, работ и услуг для обеспечения государственных (муниципальных) нужд		000 0309 1200306360 240	20 000,00	-	20 000,00
Прочая закупка товаров, работ и услуг		000 0309 1200306360 244	20 000,00	-	20 000,00
Поддержание в исправном состоянии техническое состояние ЕДДС, Системы 112 на базе ЕДДС и АПК "Безопасный город"		000 0309 1200306370 000	123 000,00	72 787,50	50 212,50
Закупка товаров, работ и услуг для обеспечения государственных (муниципальных) нужд		000 0309 1200306370 200	123 000,00	72 787,50	50 212,50
Иные закупки товаров, работ и услуг для обеспечения государственных (муниципальных) нужд		000 0309 1200306370 240	123 000,00	72 787,50	50 212,50
Закупка товаров, работ, услуг в сфере информационно-коммуникационных технологий		000 0309 1200306370 242	123 000,00	72 787,50	50 212,50
Расходы на обеспечение деятельности (оказание услуг) государственных (муниципальных) учреждений в области обеспечения безопасности жизнедеятельности населения		000 0309 1200347590 000	5 252 700,00	2 636 263,19	2 616 436,81
Расходы на выплаты персоналу в целях обеспечения выполнения функций государственными (муниципальными) органами, казенными учреждениями, органами управления государственными внебюджетными фондами		000 0309 1200347590 100	4 852 300,00	2 427 607,99	2 424 692,01
Расходы на выплаты персоналу казенных учреждений		000 0309 1200347590 110	4 852 300,00	2 427 607,99	2 424 692,01
Фонд оплаты труда учреждений		000 0309 1200347590 111	3 718 300,00	1 857 164,03	1 861 135,97
Иные выплаты персоналу учреждений, за исключением фонда оплаты труда		000 0309 1200347590 112	11 100,00	8 988,00	2 112,00
Взносы по обязательному социальному страхованию на выплаты по оплате труда работников и иные выплаты работникам учреждений		000 0309 1200347590 119	1 122 900,00	561 455,96	561 444,04
Закупка товаров, работ и услуг для обеспечения государственных (муниципальных) нужд		000 0309 1200347590 200	398 400,00	208 451,20	189 948,80
Иные закупки товаров, работ и услуг для обеспечения государственных (муниципальных) нужд		000 0309 1200347590 240	398 400,00	208 451,20	189 948,80
Закупка товаров, работ, услуг в сфере информационно-коммуникационных технологий		000 0309 1200347590 242	85 400,00	49 338,28	36 061,72
Прочая закупка товаров, работ и услуг		000 0309 1200347590 244	313 000,00	159 112,92	153 887,08
Иные бюджетные ассигнования		000 0309 1200347590 800	2 000,00	204,00	1 796,00
Уплата налогов, сборов и иных платежей		000 0309 1200347590 850	2 000,00	204,00	1 796,00
Уплата налога на имущество организаций и земельного налога		000 0309 1200347590 851	1 300,00	204,00	1 096,00
Уплата иных платежей		000 0309 1200347590 853	700,00	-	700,00
Реализация мероприятий по обеспечению сбалансированности местных бюджетов в рамках государственной программы Новосибирской области "Управление государственными финансами в Новосибирской области на 2014 – 2020 годы"		000 0309 1200370510 000	262 700,00	100 929,19	161 770,81
Расходы на выплаты персоналу в целях обеспечения выполнения функций государственными (муниципальными) органами, казенными учреждениями, органами управления государственными внебюджетными фондами		000 0309 1200370510 100	262 700,00	100 929,19	161 770,81
Расходы на выплаты персоналу казенных учреждений		000 0309 1200370510 110	262 700,00	100 929,19	161 770,81
Фонд оплаты труда учреждений		000 0309 1200370510 111	202 000,00	79 371,00	122 629,00
Взносы по обязательному социальному страхованию на выплаты по оплате труда работников и иные выплаты работникам учреждений		000 0309 1200370510 119	60 700,00	21 558,19	39 141,81
Организация функционирования спасательных постов, приобретение и распространение агитационного материала, запрещающих знаков и информационных щитов		000 0309 1200406380 000	157 600,00	7 600,00	150 000,00
Закупка товаров, работ и услуг для обеспечения государственных (муниципальных) нужд		000 0309 1200406380 200	157 600,00	7 600,00	150 000,00
Иные закупки товаров, работ и услуг для обеспечения государственных (муниципальных) нужд		000 0309 1200406380 240	157 600,00	7 600,00	150 000,00
Прочая закупка товаров, работ и услуг		000 0309 1200406380 244	157 600,00	7 600,00	150 000,00
Реализация мероприятий по обеспечению безопасного отдыха людей на водных объектах в рамках государственной программы Новосибирской области "Обеспечение безопасности жизнедеятельности населения Новосибирской области на период 2015-2020 годов"		000 0309 1200470940 000	1 440 000,00	-	1 440 000,00
Закупка товаров, работ и услуг для обеспечения государственных (муниципальных) нужд		000 0309 1200470940 200	1 440 000,00	-	1 440 000,00
Иные закупки товаров, работ и услуг для обеспечения государственных (муниципальных) нужд		000 0309 1200470940 240	1 440 000,00	-	1 440 000,00
Прочая закупка товаров, работ и услуг		000 0309 1200470940 244	1 440 000,00	-	1 440 000,00
Софинансирование расходов в рамках реализации мероприятий по обеспечению безопасного отдыха людей на водных объектах в рамках государственной программы Новосибирской области "Обеспечение безопасности жизнедеятельности населения Новосибирской области на период 2015-2020 годов" за счет средств бюджета района		000 0309 12004S0940 000	75 800,00	-	75 800,00
Закупка товаров, работ и услуг для обеспечения государственных (муниципальных) нужд		000 0309 12004S0940 200	75 800,00	-	75 800,00
Иные закупки товаров, работ и услуг для обеспечения государственных (муниципальных) нужд		000 0309 12004S0940 240	75 800,00	-	75 800,00
Прочая закупка товаров, работ и услуг		000 0309 12004S0940 244	75 800,00	-	75 800,00
Разработка и приобретение методического, агитационного материала, информационных буклетов		000 0309 1200506390 000	10 000,00	10 000,00	-
Закупка товаров, работ и услуг для обеспечения государственных (муниципальных) нужд		000 0309 1200506390 200	10 000,00	10 000,00	-
Иные закупки товаров, работ и услуг для обеспечения государственных (муниципальных) нужд		000 0309 1200506390 240	10 000,00	10 000,00	-
Прочая закупка товаров, работ и услуг		000 0309 1200506390 244	10 000,00	10 000,00	-
Обеспечение пожарной безопасности		000 0310 0000000000 000	478 200,00	-	478 200,00
Реализация мероприятий по обеспечению автономными дымовыми пожарными извещателями жилых помещений, в которых проживают семьи, находящиеся в опасном социальном положении и имеющие несовершеннолетних детей, а также малоподвижные одинокие пенсионеры и инвалиды в рамках государственной программы Новосибирской области "Обеспечение безопасности жизнедеятельности населения Новосибирской области на период 2015-2020 годов"		000 0310 1200170330 000	454 400,00	-	454 400,00
Закупка товаров, работ и услуг для обеспечения государственных (муниципальных) нужд		000 0310 1200170330 200	454 400,00	-	454 400,00
Иные закупки товаров, работ и услуг для обеспечения государственных (муниципальных) нужд		000 0310 1200170330 240	454 400,00	-	454 400,00
Прочая закупка товаров, работ и услуг		000 0310 1200170330 244	454 400,00	-	454 400,00

Продолжение на стр. 42 >>>

Продолжение. Начало на стр. 36 >>>

Софинансирование расходов в рамках реализации мероприятий по обеспечению автономными дымовыми пожарными извещателями жилых помещений, в которых проживают семьи, находящиеся в опасном социальном положении и имеющие несовершеннолетних детей, а также малоподвижные одинокие пенсионеры и инвалиды в рамках государственной программы Новосибирской области "Обеспечение безопасности жизнедеятельности населения Новосибирской области на период 2015-2020 годов" за счет средств бюджета района		000 0310 12001S0330 000	23 800,00	-	23 800,00
Закупка товаров, работ и услуг для обеспечения государственных (муниципальных) нужд		000 0310 12001S0330 200	23 800,00	-	23 800,00
Иные закупки товаров, работ и услуг для обеспечения государственных (муниципальных) нужд		000 0310 12001S0330 240	23 800,00	-	23 800,00
Прочая закупка товаров, работ и услуг		000 0310 12001S0330 244	23 800,00	-	23 800,00
Сельское хозяйство и рыболовство		000 0405 0000000000 000	1 643 840,00	245 724,00	1 398 116,00
Мероприятия в области сельскохозяйственного производства		000 0405 9900006020 000	1 123 240,00	245 724,00	877 516,00
Закупка товаров, работ и услуг для обеспечения государственных (муниципальных) нужд		000 0405 9900006020 200	773 240,00	245 724,00	527 516,00
Иные закупки товаров, работ и услуг для обеспечения государственных (муниципальных) нужд		000 0405 9900006020 240	773 240,00	245 724,00	527 516,00
Прочая закупка товаров, работ и услуг		000 0405 9900006020 244	773 240,00	245 724,00	527 516,00
Социальное обеспечение и иные выплаты населению		000 0405 9900006020 300	350 000,00	-	350 000,00
Иные выплаты населению		000 0405 9900006020 360	350 000,00	-	350 000,00
Организация проведения мероприятий по отлову и содержанию безнадзорных животных		000 0405 9900070160 000	520 600,00	-	520 600,00
Закупка товаров, работ и услуг для обеспечения государственных (муниципальных) нужд		000 0405 9900070160 200	520 600,00	-	520 600,00
Иные закупки товаров, работ и услуг для обеспечения государственных (муниципальных) нужд		000 0405 9900070160 240	520 600,00	-	520 600,00
Прочая закупка товаров, работ и услуг		000 0405 9900070160 244	520 600,00	-	520 600,00
Транспорт		000 0408 0000000000 000	3 672 000,00	1 769 808,00	1 902 192,00
Отдельные мероприятия в области автомобильного транспорта		000 0408 9900006030 000	172 000,00	23 403,00	148 597,00
Иные бюджетные ассигнования		000 0408 9900006030 800	172 000,00	23 403,00	148 597,00
Субсидии юридическим лицам (кроме некоммерческих организаций), индивидуальным предпринимателям, физическим лицам - производителям товаров, работ, услуг		000 0408 9900006030 810	172 000,00	23 403,00	148 597,00
Субсидии на возмещение недополученных доходов и (или) возмещение фактически понесенных затрат в связи с производством (реализацией) товаров, выполнением работ, оказанием услуг		000 0408 9900006030 811	172 000,00	23 403,00	148 597,00
Расходы на закупку автотранспортных средств		000 0408 9900006040 000	3 500 000,00	1 746 405,00	1 753 595,00
Закупка товаров, работ и услуг для обеспечения государственных (муниципальных) нужд		000 0408 9900006040 200	3 500 000,00	1 746 405,00	1 753 595,00
Иные закупки товаров, работ и услуг для обеспечения государственных (муниципальных) нужд		000 0408 9900006040 240	3 500 000,00	1 746 405,00	1 753 595,00
Прочая закупка товаров, работ и услуг		000 0408 9900006040 244	3 500 000,00	1 746 405,00	1 753 595,00
Дорожное хозяйство (дорожные фонды)		000 0409 0000000000 000	53 156 100,00	6 676 947,69	46 479 152,31
Реализация мероприятий государственной программы Новосибирской области "Развитие автомобильных дорог регионального, межмуниципального и местного значения в Новосибирской области" в 2015-2022 годах		000 0409 0200170760 000	19 500 000,00	-	19 500 000,00
Капитальные вложения в объекты государственной (муниципальной) собственности		000 0409 0200170760 400	19 500 000,00	-	19 500 000,00
Бюджетные инвестиции		000 0409 0200170760 410	19 500 000,00	-	19 500 000,00
Бюджетные инвестиции в объекты капитального строительства государственной (муниципальной) собственности		000 0409 0200170760 414	19 500 000,00	-	19 500 000,00
Софинансирование расходов в рамках реализации мероприятий государственной программы Новосибирской области "Развитие автомобильных дорог регионального, межмуниципального и местного значения в Новосибирской области" в 2015-2022 годах за счет средств бюджета района		000 0409 02001S0760 000	1 188 900,00	-	1 188 900,00
Капитальные вложения в объекты государственной (муниципальной) собственности		000 0409 02001S0760 400	1 188 900,00	-	1 188 900,00
Бюджетные инвестиции		000 0409 02001S0760 410	1 188 900,00	-	1 188 900,00
Бюджетные инвестиции в объекты капитального строительства государственной (муниципальной) собственности		000 0409 02001S0760 414	1 188 900,00	-	1 188 900,00
Реализация мероприятий государственной программы Новосибирской области "Развитие автомобильных дорог регионального, межмуниципального и местного значения в Новосибирской области" в 2015-2022 годах		000 0409 0200270760 000	30 678 300,00	6 256 100,30	24 422 199,70
Закупка товаров, работ и услуг для обеспечения государственных (муниципальных) нужд		000 0409 0200270760 200	12 000 000,00	6 256 100,30	5 743 899,70
Иные закупки товаров, работ и услуг для обеспечения государственных (муниципальных) нужд		000 0409 0200270760 240	12 000 000,00	6 256 100,30	5 743 899,70
Прочая закупка товаров, работ и услуг		000 0409 0200270760 244	12 000 000,00	6 256 100,30	5 743 899,70
Межбюджетные трансферты		000 0409 0200270760 500	18 678 300,00	-	18 678 300,00
Иные межбюджетные трансферты		000 0409 0200270760 540	18 678 300,00	-	18 678 300,00
Софинансирование расходов в рамках реализации мероприятий государственной программы Новосибирской области "Развитие автомобильных дорог регионального, межмуниципального и местного значения в Новосибирской области" в 2015-2022 годах за счет средств бюджета района		000 0409 02002S0760 000	1 188 900,00	420 847,39	768 052,61
Закупка товаров, работ и услуг для обеспечения государственных (муниципальных) нужд		000 0409 02002S0760 200	1 188 900,00	420 847,39	768 052,61
Иные закупки товаров, работ и услуг для обеспечения государственных (муниципальных) нужд		000 0409 02002S0760 240	1 188 900,00	420 847,39	768 052,61
Прочая закупка товаров, работ и услуг		000 0409 02002S0760 244	1 188 900,00	420 847,39	768 052,61
Разработка проекта организации дорожного движения		000 0409 9900006330 000	600 000,00	-	600 000,00
Закупка товаров, работ и услуг для обеспечения государственных (муниципальных) нужд		000 0409 9900006330 200	600 000,00	-	600 000,00
Иные закупки товаров, работ и услуг для обеспечения государственных (муниципальных) нужд		000 0409 9900006330 240	600 000,00	-	600 000,00
Прочая закупка товаров, работ и услуг		000 0409 9900006330 244	600 000,00	-	600 000,00
Другие вопросы в области национальной экономики		000 0412 0000000000 000	5 670 700,00	2 218 600,00	3 452 100,00

Продолжение на стр. 43 >>>

Продолжение. Начало на стр. 36 >>>

Освещение в средствах массовой информации передового опыта развития малого и среднего предпринимательства, организация и проведение конкурсов среди субъектов малого и среднего предпринимательства		000 0412 0100106240 000	50 000,00	-	50 000,00
Закупка товаров, работ и услуг для обеспечения государственных (муниципальных) нужд		000 0412 0100106240 200	50 000,00	-	50 000,00
Иные закупки товаров, работ и услуг для обеспечения государственных (муниципальных) нужд		000 0412 0100106240 240	50 000,00	-	50 000,00
Прочая закупка товаров, работ и услуг		000 0412 0100106240 244	50 000,00	-	50 000,00
Финансовая поддержка субъектов малого и среднего предпринимательства		000 0412 0100206250 000	450 000,00	-	450 000,00
Иные бюджетные ассигнования		000 0412 0100206250 800	450 000,00	-	450 000,00
Субсидии юридическим лицам (кроме некоммерческих организаций), индивидуальным предпринимателям, физическим лицам - производителям товаров, работ, услуг		000 0412 0100206250 810	450 000,00	-	450 000,00
Субсидии (гранты в форме субсидий) на финансовое обеспечение затрат в связи с производством (реализацией) товаров, выполнением работ, оказанием услуг, порядком (правилами) предоставления которых установлено требование о последующем подтверждении их использования в соответствии с условиями и (или) целями предоставления		000 0412 0100206250 812	450 000,00	-	450 000,00
Реализация мероприятий государственной программы Новосибирской области «Развитие субъектов малого и среднего предпринимательства в Новосибирской области на 2017-2022 годы"		000 0412 0100270690 000	758 300,00	-	758 300,00
Иные бюджетные ассигнования		000 0412 0100270690 800	758 300,00	-	758 300,00
Субсидии юридическим лицам (кроме некоммерческих организаций), индивидуальным предпринимателям, физическим лицам - производителям товаров, работ, услуг		000 0412 0100270690 810	758 300,00	-	758 300,00
Субсидии (гранты в форме субсидий) на финансовое обеспечение затрат в связи с производством (реализацией) товаров, выполнением работ, оказанием услуг, порядком (правилами) предоставления которых установлено требование о последующем подтверждении их использования в соответствии с условиями и (или) целями предоставления		000 0412 0100270690 812	758 300,00	-	758 300,00
Создание условий для фрмирования и размещения туристско-рекреационных объектов, информирование о туристском потенциале Искитимского района		000 0412 0500106060 000	100 000,00	-	100 000,00
Закупка товаров, работ и услуг для обеспечения государственных (муниципальных) нужд		000 0412 0500106060 200	100 000,00	-	100 000,00
Иные закупки товаров, работ и услуг для обеспечения государственных (муниципальных) нужд		000 0412 0500106060 240	100 000,00	-	100 000,00
Прочая закупка товаров, работ и услуг		000 0412 0500106060 244	100 000,00	-	100 000,00
Расходы на обеспечение деятельности (оказание услуг) государственных (муниципальных) учреждений		000 0412 9900025590 000	4 312 400,00	2 218 600,00	2 093 800,00
Предоставление субсидий бюджетным, автономным учреждениям и иным некоммерческим организациям		000 0412 9900025590 600	4 312 400,00	2 218 600,00	2 093 800,00
Субсидии бюджетным учреждениям		000 0412 9900025590 610	4 312 400,00	2 218 600,00	2 093 800,00
Субсидии бюджетным учреждениям на финансовое обеспечение государственного (муниципального) задания на оказание государственных (муниципальных) услуг (выполнение работ)		000 0412 9900025590 611	4 312 400,00	2 218 600,00	2 093 800,00
Жилищное хозяйство		000 0501 0000000000 000	49 323 400,00	42 916,76	49 280 483,24
Иные мероприятия в области жилищного хозяйства		000 0501 9900008270 000	229 800,00	42 916,76	186 883,24
Закупка товаров, работ и услуг для обеспечения государственных (муниципальных) нужд		000 0501 9900008270 200	229 800,00	42 916,76	186 883,24
Иные закупки товаров, работ и услуг для обеспечения государственных (муниципальных) нужд		000 0501 9900008270 240	229 800,00	42 916,76	186 883,24
Прочая закупка товаров, работ и услуг		000 0501 9900008270 244	229 800,00	42 916,76	186 883,24
Предоставление жилых помещений детям-сиротам и детям, оставшимся без попечения родителей, лицам из их числа по договорам найма специализированных жилых помещений за счет средств областного бюджета (поддержка семьи и детей)		000 0501 9900070139 000	30 992 500,00	-	30 992 500,00
Капитальные вложения в объекты государственной (муниципальной) собственности		000 0501 9900070139 400	30 992 500,00	-	30 992 500,00
Бюджетные инвестиции		000 0501 9900070139 410	30 992 500,00	-	30 992 500,00
Бюджетные инвестиции на приобретение объектов недвижимого имущества в государственную (муниципальную) собственность		000 0501 9900070139 412	30 992 500,00	-	30 992 500,00
Реализация мероприятий подпрограммы "Государственная поддержка муниципальных образований Новосибирской области в обеспечении жилыми помещениями многодетных малообеспеченных семей" государственной программы Новосибирской области "Стимулирование развития жилищного строительства в Новосибирской области на 2015 - 2020 годы" за счет средств областного бюджета		000 0501 9900070639 000	3 800 000,00	-	3 800 000,00
Капитальные вложения в объекты государственной (муниципальной) собственности		000 0501 9900070639 400	3 800 000,00	-	3 800 000,00
Бюджетные инвестиции		000 0501 9900070639 410	3 800 000,00	-	3 800 000,00
Бюджетные инвестиции на приобретение объектов недвижимого имущества в государственную (муниципальную) собственность		000 0501 9900070639 412	3 800 000,00	-	3 800 000,00
Предоставление жилых помещений детям-сиротам и детям, оставшимся без попечения родителей, лицам из их числа по договорам найма специализированных жилых помещений		000 0501 99000R0829 000	14 101 100,00	-	14 101 100,00
Капитальные вложения в объекты государственной (муниципальной) собственности		000 0501 99000R0829 400	14 101 100,00	-	14 101 100,00
Бюджетные инвестиции		000 0501 99000R0829 410	14 101 100,00	-	14 101 100,00
Бюджетные инвестиции на приобретение объектов недвижимого имущества в государственную (муниципальную) собственность		000 0501 99000R0829 412	14 101 100,00	-	14 101 100,00
Софинансирование в рамках реализации мероприятий подпрограммы "Государственная поддержка муниципальных образований Новосибирской области в обеспечении жилыми помещениями многодетных малообеспеченных семей" государственной программы Новосибирской области "Стимулирование развития жилищного строительства в Новосибирской области на 2015 - 2020 годы" за счет средств бюджета района		000 0501 99000S0639 000	200 000,00	-	200 000,00
Капитальные вложения в объекты государственной (муниципальной) собственности		000 0501 99000S0639 400	200 000,00	-	200 000,00
Бюджетные инвестиции		000 0501 99000S0639 410	200 000,00	-	200 000,00
Бюджетные инвестиции на приобретение объектов недвижимого имущества в государственную (муниципальную) собственность		000 0501 99000S0639 412	200 000,00	-	200 000,00
Коммунальное хозяйство		000 0502 0000000000 000	211 276 433,16	69 124 500,83	142 151 932,33
Строительство и реконструкция инженерной инфраструктуры в части водоснабжения		000 0502 2300108310 000	16 716 200,00	-	16 716 200,00
Капитальные вложения в объекты государственной (муниципальной) собственности		000 0502 2300108310 400	16 716 200,00	-	16 716 200,00

Продолжение на стр. 44 >>>

Продолжение. Начало на стр. 36 >>>

Бюджетные инвестиции		000 0502 2300108310 410	16 716 200,00	-	16 716 200,00
Бюджетные инвестиции в объекты капитального строительства государственной (муниципальной) собственности		000 0502 2300108310 414	16 716 200,00	-	16 716 200,00
Реализация мероприятий за счет средств резервного фонда Правительства Новосибирской области		000 0502 2300120540 000	3 954 540,00	-	3 954 540,00
Капитальные вложения в объекты государственной (муниципальной) собственности		000 0502 2300120540 400	3 954 540,00	-	3 954 540,00
Бюджетные инвестиции		000 0502 2300120540 410	3 954 540,00	-	3 954 540,00
Бюджетные инвестиции в объекты капитального строительства государственной (муниципальной) собственности		000 0502 2300120540 414	3 954 540,00	-	3 954 540,00
Софинансирование расходов на реализацию мероприятий по развитию водоснабжения в рамках подпрограммы "Безопасность жилищно-коммунального хозяйства" государственной программы Новосибирской области " Жилищно-коммунальное хозяйство НСО на 2015-2020 годы"		000 0502 23001L0184 000	26 479 703,16	-	26 479 703,16
Капитальные вложения в объекты государственной (муниципальной) собственности		000 0502 23001L0184 400	26 479 703,16	-	26 479 703,16
Бюджетные инвестиции		000 0502 23001L0184 410	26 479 703,16	-	26 479 703,16
Бюджетные инвестиции в объекты капитального строительства государственной (муниципальной) собственности		000 0502 23001L0184 414	26 479 703,16	-	26 479 703,16
Подготовка к отопительному сезону		000 0502 2300208260 000	18 061 100,00	7 561 100,00	10 500 000,00
Иные бюджетные ассигнования		000 0502 2300208260 800	18 061 100,00	7 561 100,00	10 500 000,00
Субсидии юридическим лицам (кроме некоммерческих организаций), индивидуальным предпринимателям, физическим лицам - производителям товаров, работ, услуг		000 0502 2300208260 810	18 061 100,00	7 561 100,00	10 500 000,00
Субсидии на возмещение недополученных доходов и (или) возмещение фактически понесенных затрат в связи с производством (реализацией) товаров, выполнением работ, оказанием услуг		000 0502 2300208260 811	18 061 100,00	7 561 100,00	10 500 000,00
Проведение ремонтных работ на инженерных сетях и приобретение котельного оборудования на котельные района		000 0502 2300208320 000	3 459 900,00	-	3 459 900,00
Закупка товаров, работ и услуг для обеспечения государственных (муниципальных) нужд		000 0502 2300208320 200	3 459 900,00	-	3 459 900,00
Иные закупки товаров, работ и услуг для обеспечения государственных (муниципальных) нужд		000 0502 2300208320 240	3 459 900,00	-	3 459 900,00
Прочая закупка товаров, работ и услуг		000 0502 2300208320 244	3 459 900,00	-	3 459 900,00
Строительство и реконструкция инженерной инфраструктуры в части теплоснабжения		000 0502 2300208330 000	57 833 490,00	-	57 833 490,00
Капитальные вложения в объекты государственной (муниципальной) собственности		000 0502 2300208330 400	57 833 490,00	-	57 833 490,00
Бюджетные инвестиции		000 0502 2300208330 410	57 833 490,00	-	57 833 490,00
Бюджетные инвестиции в объекты капитального строительства государственной (муниципальной) собственности		000 0502 2300208330 414	57 833 490,00	-	57 833 490,00
Реализация мероприятий по обеспечению сбалансированности местных бюджетов в рамках государственной программы Новосибирской области "Управление государственными финансами в Новосибирской области на 2014-2020 годы"		000 0502 2300270510 000	768 300,00	-	768 300,00
Закупка товаров, работ и услуг для обеспечения государственных (муниципальных) нужд		000 0502 2300270510 200	768 300,00	-	768 300,00
Иные закупки товаров, работ и услуг для обеспечения государственных (муниципальных) нужд		000 0502 2300270510 240	768 300,00	-	768 300,00
Прочая закупка товаров, работ и услуг		000 0502 2300270510 244	768 300,00	-	768 300,00
Реализация мероприятий по подготовке объектов жилищно-коммунального хозяйства Новосибирской области к работе в осенне-зимний период подпрограммы "Безопасность жилищно-коммунального хозяйства" государственной программы Новосибирской области "Жилищно-коммунальное хозяйство Новосибирской области в 2015 - 2020 годах"		000 0502 2300270810 000	61 626 000,00	58 945 800,00	2 680 200,00
Межбюджетные трансферты		000 0502 2300270810 500	38 262 200,00	38 262 200,00	-
Иные межбюджетные трансферты		000 0502 2300270810 540	38 262 200,00	38 262 200,00	-
Иные бюджетные ассигнования		000 0502 2300270810 800	23 363 800,00	20 683 600,00	2 680 200,00
Субсидии юридическим лицам (кроме некоммерческих организаций), индивидуальным предпринимателям, физическим лицам - производителям товаров, работ, услуг		000 0502 2300270810 810	23 363 800,00	20 683 600,00	2 680 200,00
Субсидии на возмещение недополученных доходов и (или) возмещение фактически понесенных затрат в связи с производством (реализацией) товаров, выполнением работ, оказанием услуг		000 0502 2300270810 811	23 363 800,00	20 683 600,00	2 680 200,00
Софинансирование расходов на реализацию мероприятий по подготовке объектов жилищно-коммунального хозяйства Новосибирской области к работе в осенне-зимний период подпрограммы "Безопасность жилищно-коммунального хозяйства" государственной программы Новосибирской области "Жилищно-коммунальное хозяйство Новосибирской области в 2015 - 2020 годах" за счет средств бюджета района		000 0502 23002S0810 000	1 229 700,00	1 088 700,00	141 000,00
Иные бюджетные ассигнования		000 0502 23002S0810 800	1 229 700,00	1 088 700,00	141 000,00
Субсидии юридическим лицам (кроме некоммерческих организаций), индивидуальным предпринимателям, физическим лицам - производителям товаров, работ, услуг		000 0502 23002S0810 810	1 229 700,00	1 088 700,00	141 000,00
Субсидии на возмещение недополученных доходов и (или) возмещение фактически понесенных затрат в связи с производством (реализацией) товаров, выполнением работ, оказанием услуг		000 0502 23002S0810 811	1 229 700,00	1 088 700,00	141 000,00
Строительство распределительных газопроводов		000 0502 2400208300 000	16 000 000,00	-	16 000 000,00
Капитальные вложения в объекты государственной (муниципальной) собственности		000 0502 2400208300 400	16 000 000,00	-	16 000 000,00
Бюджетные инвестиции		000 0502 2400208300 410	16 000 000,00	-	16 000 000,00
Бюджетные инвестиции в объекты капитального строительства государственной (муниципальной) собственности		000 0502 2400208300 414	16 000 000,00	-	16 000 000,00
Реализация мероприятий в области коммунального хозяйства		000 0502 9900008290 000	1 200 000,00	54 870,74	1 145 129,26
Закупка товаров, работ и услуг для обеспечения государственных (муниципальных) нужд		000 0502 9900008290 200	1 200 000,00	54 870,74	1 145 129,26
Иные закупки товаров, работ и услуг для обеспечения государственных (муниципальных) нужд		000 0502 9900008290 240	1 200 000,00	54 870,74	1 145 129,26
Прочая закупка товаров, работ и услуг		000 0502 9900008290 244	1 200 000,00	54 870,74	1 145 129,26
Расходы на обеспечение деятельности (оказание услуг) государственных (муниципальных) учреждений в области коммунального хозяйства		000 0502 9900026590 000	3 813 500,00	1 474 030,09	2 339 469,91

Продолжение на стр. 45 >>>

Продолжение. Начало на стр. 36 >>>

Расходы на выплаты персоналу в целях обеспечения выполнения функций государственными (муниципальными) органами, казенными учреждениями, органами управления государственными внебюджетными фондами		000 0502 9900026590 100	3 349 000,00	1 351 600,84	1 997 399,16
Расходы на выплаты персоналу казенных учреждений		000 0502 9900026590 110	3 349 000,00	1 351 600,84	1 997 399,16
Фонд оплаты труда учреждений		000 0502 9900026590 111	2 573 800,00	1 055 969,23	1 517 830,77
Взносы по обязательному социальному страхованию на выплаты по оплате труда работников и иные выплаты работникам учреждений		000 0502 9900026590 119	775 200,00	295 631,61	479 568,39
Закупка товаров, работ и услуг для обеспечения государственных (муниципальных) нужд		000 0502 9900026590 200	464 500,00	122 429,25	342 070,75
Иные закупки товаров, работ и услуг для обеспечения государственных (муниципальных) нужд		000 0502 9900026590 240	464 500,00	122 429,25	342 070,75
Закупка товаров, работ, услуг в сфере информационно-коммуникационных технологий		000 0502 9900026590 242	200 000,00	72 190,00	127 810,00
Прочая закупка товаров, работ и услуг		000 0502 9900026590 244	264 500,00	50 239,25	214 260,75
Реализация мероприятий по обеспечению сбалансированности местных бюджетов в рамках государственной программы НСО "Управление государственными финансами в Новосибирской области на 2014 – 2020 годы"		000 0502 9900070510 000	134 000,00	-	134 000,00
Расходы на выплаты персоналу в целях обеспечения выполнения функций государственными (муниципальными) органами, казенными учреждениями, органами управления государственными внебюджетными фондами		000 0502 9900070510 100	134 000,00	-	134 000,00
Расходы на выплаты персоналу казенных учреждений		000 0502 9900070510 110	134 000,00	-	134 000,00
Фонд оплаты труда учреждений		000 0502 9900070510 111	103 200,00	-	103 200,00
Взносы по обязательному социальному страхованию на выплаты по оплате труда работников и иные выплаты работникам учреждений		000 0502 9900070510 119	30 800,00	-	30 800,00
Благоустройство		000 0503 0000000000 000	29 022 564,11	1 040 730,38	27 981 833,73
Проектирование, строительство полигонов твердых бытовых отходов в населенных пунктах Искитимского района		000 0503 0800106070 000	750 000,00	-	750 000,00
Закупка товаров, работ и услуг для обеспечения государственных (муниципальных) нужд		000 0503 0800106070 200	750 000,00	-	750 000,00
Иные закупки товаров, работ и услуг для обеспечения государственных (муниципальных) нужд		000 0503 0800106070 240	750 000,00	-	750 000,00
Прочая закупка товаров, работ и услуг		000 0503 0800106070 244	750 000,00	-	750 000,00
Софинансирование расходов в рамках реализации мероприятий на поддержку муниципальных программ формирования современной городской среды в рамках подпрограммы "Благоустройство территорий населенных пунктов" государственной программы Новосибирской области "Жилищно-коммунальное хозяйство Новосибирской области в 2015 - 2022 годах" (благоустройство дворовых территорий многоквартирных домов населенных пунктов Новосибирской области)		000 0503 99000L5551 000	9 825 897,44	-	9 825 897,44
Межбюджетные трансферты		000 0503 99000L5551 500	9 825 897,44	-	9 825 897,44
Иные межбюджетные трансферты		000 0503 99000L5551 540	9 825 897,44	-	9 825 897,44
Софинансирование расходов в рамках реализации мероприятий на поддержку муниципальных программ формирования современной городской среды в рамках подпрограммы "Благоустройство территорий населенных пунктов" государственной программы Новосибирской области "Жилищно-коммунальное хозяйство Новосибирской области в 2015 - 2022 годах" (благоустройство общественных пространств населенных пунктов Новосибирской области)		000 0503 99000L5552 000	18 446 666,67	1 040 730,38	17 405 936,29
Межбюджетные трансферты		000 0503 99000L5552 500	18 446 666,67	1 040 730,38	17 405 936,29
Иные межбюджетные трансферты		000 0503 99000L5552 540	18 446 666,67	1 040 730,38	17 405 936,29
Охрана объектов растительного и животного мира и среды их обитания		000 0603 0000000000 000	278 947,37	-	278 947,37
Реализация мероприятий за счет средств областного бюджета по созданию инфраструктуры по раздельному сбору отходов государственной программы "Развитие системы обращения с отходами производства и потребления в Новосибирской области в 2015-2020 годах"		000 0603 0800370460 000	265 000,00	-	265 000,00
Закупка товаров, работ и услуг для обеспечения государственных (муниципальных) нужд		000 0603 0800370460 200	265 000,00	-	265 000,00
Иные закупки товаров, работ и услуг для обеспечения государственных (муниципальных) нужд		000 0603 0800370460 240	265 000,00	-	265 000,00
Прочая закупка товаров, работ и услуг		000 0603 0800370460 244	265 000,00	-	265 000,00
Софинансирование расходов на реализацию мероприятий по созданию инфраструктуры по раздельному сбору отходов государственной программы "Развитие системы обращения с отходами производства и потребления в Новосибирской области в 2015-2020 годах" за счет средств бюджета района		000 0603 08003S0460 000	13 947,37	-	13 947,37
Закупка товаров, работ и услуг для обеспечения государственных (муниципальных) нужд		000 0603 08003S0460 200	13 947,37	-	13 947,37
Иные закупки товаров, работ и услуг для обеспечения государственных (муниципальных) нужд		000 0603 08003S0460 240	13 947,37	-	13 947,37
Прочая закупка товаров, работ и услуг		000 0603 08003S0460 244	13 947,37	-	13 947,37
Дошкольное образование		000 0701 0000000000 000	299 976 084,00	131 169 022,78	168 807 061,22
Замена оконных блоков		000 0701 1000160180 000	200 000,00	199 996,84	3,16
Закупка товаров, работ и услуг для обеспечения государственных (муниципальных) нужд		000 0701 1000160180 200	200 000,00	199 996,84	3,16
Иные закупки товаров, работ и услуг для обеспечения государственных (муниципальных) нужд		000 0701 1000160180 240	200 000,00	199 996,84	3,16
Закупка товаров, работ, услуг в целях капитального ремонта государственного (муниципального) имущества		000 0701 1000160180 243	200 000,00	199 996,84	3,16
Реализация мероприятий по обеспечению сбалансированности местных бюджетов в рамках государственной программы Новосибирской области "Управление государственными финансами в Новосибирской области на 2014 – 2020 годы"		000 0701 1000170510 000	2 905 000,00	2 905 000,00	-
Закупка товаров, работ и услуг для обеспечения государственных (муниципальных) нужд		000 0701 1000170510 200	2 905 000,00	2 905 000,00	-
Иные закупки товаров, работ и услуг для обеспечения государственных (муниципальных) нужд		000 0701 1000170510 240	2 905 000,00	2 905 000,00	-
Закупка товаров, работ, услуг в целях капитального ремонта государственного (муниципального) имущества		000 0701 1000170510 243	2 905 000,00	2 905 000,00	-
Питание детей за счет родительской платы		000 0701 1300160170 000	38 629 100,00	12 464 470,91	26 164 629,09
Закупка товаров, работ и услуг для обеспечения государственных (муниципальных) нужд		000 0701 1300160170 200	38 629 100,00	12 464 470,91	26 164 629,09

Продолжение на стр. 46 >>>

Продолжение. Начало на стр. 36 >>>

Иные закупки товаров, работ и услуг для обеспечения государственных (муниципальных) нужд		000 0701 1300160170 240	38 629 100,00	12 464 470,91	26 164 629,09
Прочая закупка товаров, работ и услуг		000 0701 1300160170 244	38 629 100,00	12 464 470,91	26 164 629,09
Социальная поддержка отдельных категорий детей, обучающихся в образовательных организациях		000 0701 1300170849 000	2 000 000,00	626 399,88	1 373 600,12
Закупка товаров, работ и услуг для обеспечения государственных (муниципальных) нужд		000 0701 1300170849 200	2 000 000,00	626 399,88	1 373 600,12
Иные закупки товаров, работ и услуг для обеспечения государственных (муниципальных) нужд		000 0701 1300170849 240	2 000 000,00	626 399,88	1 373 600,12
Прочая закупка товаров, работ и услуг		000 0701 1300170849 244	2 000 000,00	626 399,88	1 373 600,12
Модернизация материально-технической базы столовых общеобразовательных учреждений, оснащение пищеблоков новым высокотехнологичным оборудованием		000 0701 1300260210 000	1 050 230,00	622 102,00	428 128,00
Закупка товаров, работ и услуг для обеспечения государственных (муниципальных) нужд		000 0701 1300260210 200	1 050 230,00	622 102,00	428 128,00
Иные закупки товаров, работ и услуг для обеспечения государственных (муниципальных) нужд		000 0701 1300260210 240	1 050 230,00	622 102,00	428 128,00
Прочая закупка товаров, работ и услуг		000 0701 1300260210 244	1 050 230,00	622 102,00	428 128,00
Приобретение кухонной посуды и инвентаря, столовой посуды и столовых приборов		000 0701 1300260220 000	22 134,00	-	22 134,00
Закупка товаров, работ и услуг для обеспечения государственных (муниципальных) нужд		000 0701 1300260220 200	22 134,00	-	22 134,00
Иные закупки товаров, работ и услуг для обеспечения государственных (муниципальных) нужд		000 0701 1300260220 240	22 134,00	-	22 134,00
Прочая закупка товаров, работ и услуг		000 0701 1300260220 244	22 134,00	-	22 134,00
Расходы на обеспечение деятельности(оказание услуг)государственных (муниципальных) учреждений дошкольного образования		000 0701 9900020590 000	42 762 520,00	15 252 297,29	27 510 222,71
Расходы на выплаты персоналу в целях обеспечения выполнения функций государственными (муниципальными) органами, казенными учреждениями, органами управления государственными внебюджетными фондами		000 0701 9900020590 100	18 243 900,00	7 072 008,70	11 171 891,30
Расходы на выплаты персоналу казенных учреждений		000 0701 9900020590 110	18 243 900,00	7 072 008,70	11 171 891,30
Фонд оплаты труда учреждений		000 0701 9900020590 111	14 438 300,00	5 690 777,81	8 747 522,19
Иные выплаты персоналу учреждений, за исключением фонда оплаты труда		000 0701 9900020590 112	7 500,00	1 504,57	5 995,43
Взносы по обязательному социальному страхованию на выплаты по оплате труда работников и иные выплаты работникам учреждений		000 0701 9900020590 119	3 798 100,00	1 379 726,32	2 418 373,68
Закупка товаров, работ и услуг для обеспечения государственных (муниципальных) нужд		000 0701 9900020590 200	22 449 720,00	7 493 399,16	14 956 320,84
Иные закупки товаров, работ и услуг для обеспечения государственных (муниципальных) нужд		000 0701 9900020590 240	22 449 720,00	7 493 399,16	14 956 320,84
Закупка товаров, работ, услуг в сфере информационно-коммуникационных технологий		000 0701 9900020590 242	685 300,00	263 716,11	421 583,89
Закупка товаров, работ, услуг в целях капитального ремонта государственного (муниципального) имущества		000 0701 9900020590 243	35 400,00	14 160,00	21 240,00
Прочая закупка товаров, работ и услуг		000 0701 9900020590 244	21 729 020,00	7 215 523,05	14 513 496,95
Иные бюджетные ассигнования		000 0701 9900020590 800	2 068 900,00	686 889,43	1 382 010,57
Уплата налогов, сборов и иных платежей		000 0701 9900020590 850	2 068 900,00	686 889,43	1 382 010,57
Уплата налога на имущество организаций и земельного налога		000 0701 9900020590 851	1 900 100,90	609 825,59	1 290 275,31
Уплата прочих налогов, сборов		000 0701 9900020590 852	45 900,00	3 500,00	42 400,00
Уплата иных платежей		000 0701 9900020590 853	122 899,10	73 563,84	49 335,26
Реализация основных общеобразовательных программ дошкольного образования в муниципальных общеобразовательных организациях		000 0701 9900070110 000	158 352 300,00	73 898 635,75	84 453 664,25
Расходы на выплаты персоналу в целях обеспечения выполнения функций государственными (муниципальными) органами, казенными учреждениями, органами управления государственными внебюджетными фондами		000 0701 9900070110 100	156 264 300,00	73 588 162,15	82 676 137,85
Расходы на выплаты персоналу казенных учреждений		000 0701 9900070110 110	156 264 300,00	73 588 162,15	82 676 137,85
Фонд оплаты труда учреждений		000 0701 9900070110 111	120 044 000,00	58 079 602,10	61 964 397,90
Иные выплаты персоналу учреждений, за исключением фонда оплаты труда		000 0701 9900070110 112	24 950,00	9 072,78	15 877,22
Взносы по обязательному социальному страхованию на выплаты по оплате труда работников и иные выплаты работникам учреждений		000 0701 9900070110 119	36 195 350,00	15 499 487,27	20 695 862,73
Закупка товаров, работ и услуг для обеспечения государственных (муниципальных) нужд		000 0701 9900070110 200	2 088 000,00	310 473,60	1 777 526,40
Иные закупки товаров, работ и услуг для обеспечения государственных (муниципальных) нужд		000 0701 9900070110 240	2 088 000,00	310 473,60	1 777 526,40
Закупка товаров, работ, услуг в сфере информационно-коммуникационных технологий		000 0701 9900070110 242	312 500,00	54 000,00	258 500,00
Прочая закупка товаров, работ и услуг		000 0701 9900070110 244	1 775 500,00	256 473,60	1 519 026,40
Реализация мероприятий по обеспечению сбалансированности местных бюджетов в рамках государственной программы НСО "Управление государственными финансами в Новосибирской области на 2014 – 2020 годы"		000 0701 9900070510 000	54 054 800,00	25 200 120,11	28 854 679,89
Расходы на выплаты персоналу в целях обеспечения выполнения функций государственными (муниципальными) органами, казенными учреждениями, органами управления государственными внебюджетными фондами		000 0701 9900070510 100	38 054 800,00	16 376 330,96	21 678 469,04
Расходы на выплаты персоналу казенных учреждений		000 0701 9900070510 110	38 054 800,00	16 376 330,96	21 678 469,04
Фонд оплаты труда учреждений		000 0701 9900070510 111	28 803 050,00	12 831 315,36	15 971 734,64
Взносы по обязательному социальному страхованию на выплаты по оплате труда работников и иные выплаты работникам учреждений		000 0701 9900070510 119	9 251 750,00	3 545 015,60	5 706 734,40
Закупка товаров, работ и услуг для обеспечения государственных (муниципальных) нужд		000 0701 9900070510 200	10 000 000,00	5 757 492,15	4 242 507,85
Иные закупки товаров, работ и услуг для обеспечения государственных (муниципальных) нужд		000 0701 9900070510 240	10 000 000,00	5 757 492,15	4 242 507,85
Прочая закупка товаров, работ и услуг		000 0701 9900070510 244	10 000 000,00	5 757 492,15	4 242 507,85
Иные бюджетные ассигнования		000 0701 9900070510 800	6 000 000,00	3 066 297,00	2 933 703,00
Уплата налогов, сборов и иных платежей		000 0701 9900070510 850	6 000 000,00	3 066 297,00	2 933 703,00
Уплата налога на имущество организаций и земельного налога		000 0701 9900070510 851	6 000 000,00	3 066 297,00	2 933 703,00
Общее образование		000 0702 0000000000 000	744 748 884,78	362 900 444,66	381 848 440,12

Продолжение на стр. 47 >>>

Продолжение. Начало на стр. 36 >>>

Реализация мероприятий за счет средств резервного фонда Президента Российской Федерации на капитальный ремонт зданий		000 0702 100015612F 000	3 788 800,00	2 531 138,94	1 257 661,06
Закупка товаров, работ и услуг для обеспечения государственных (муниципальных) нужд		000 0702 100015612F 200	3 788 800,00	2 531 138,94	1 257 661,06
Иные закупки товаров, работ и услуг для обеспечения государственных (муниципальных) нужд		000 0702 100015612F 240	3 788 800,00	2 531 138,94	1 257 661,06
Закупка товаров, работ, услуг в целях капитального ремонта государственного (муниципального) имущества		000 0702 100015612F 243	3 788 800,00	2 531 138,94	1 257 661,06
Реализация мероприятий за счет средств резервного фонда Президента Российской Федерации на капитальный ремонт крыши здания и участка перекрытия		000 0702 100015658F 000	5 187 000,00	-	5 187 000,00
Закупка товаров, работ и услуг для обеспечения государственных (муниципальных) нужд		000 0702 100015658F 200	5 187 000,00	-	5 187 000,00
Иные закупки товаров, работ и услуг для обеспечения государственных (муниципальных) нужд		000 0702 100015658F 240	5 187 000,00	-	5 187 000,00
Закупка товаров, работ, услуг в целях капитального ремонта государственного (муниципального) имущества		000 0702 100015658F 243	5 187 000,00	-	5 187 000,00
Создание в системе дошкольного, общего образования детей условий для получения качественного образования		000 0702 1000160100 000	380 000,00	380 000,00	-
Закупка товаров, работ и услуг для обеспечения государственных (муниципальных) нужд		000 0702 1000160100 200	380 000,00	380 000,00	-
Иные закупки товаров, работ и услуг для обеспечения государственных (муниципальных) нужд		000 0702 1000160100 240	380 000,00	380 000,00	-
Закупка товаров, работ, услуг в сфере информационно-коммуникационных технологий		000 0702 1000160100 242	353 500,00	353 500,00	-
Прочая закупка товаров, работ и услуг		000 0702 1000160100 244	26 500,00	26 500,00	-
Оборудование теплых санузлов		000 0702 1000160110 000	646 000,00	129 012,46	516 987,54
Закупка товаров, работ и услуг для обеспечения государственных (муниципальных) нужд		000 0702 1000160110 200	646 000,00	129 012,46	516 987,54
Иные закупки товаров, работ и услуг для обеспечения государственных (муниципальных) нужд		000 0702 1000160110 240	646 000,00	129 012,46	516 987,54
Закупка товаров, работ, услуг в целях капитального ремонта государственного (муниципального) имущества		000 0702 1000160110 243	646 000,00	129 012,46	516 987,54
Капитальный ремонт кровель		000 0702 1000160200 000	333 705,00	333 649,00	56,00
Закупка товаров, работ и услуг для обеспечения государственных (муниципальных) нужд		000 0702 1000160200 200	333 705,00	333 649,00	56,00
Иные закупки товаров, работ и услуг для обеспечения государственных (муниципальных) нужд		000 0702 1000160200 240	333 705,00	333 649,00	56,00
Закупка товаров, работ, услуг в целях капитального ремонта государственного (муниципального) имущества		000 0702 1000160200 243	10,00	-	10,00
Прочая закупка товаров, работ и услуг		000 0702 1000160200 244	333 695,00	333 649,00	46,00
Реализация мероприятий по ресурсному обеспечению модернизации образования Новосибирской области подпрограммы "Развитие дошкольного, общего и дополнительного образования детей" государственной программы Новосибирской области "Развитие образования, создание условий для социализации детей и учащейся молодежи в Новосибирской области на 2015-2020 годы"		000 0702 1000170380 000	14 150 200,00	-	14 150 200,00
Закупка товаров, работ и услуг для обеспечения государственных (муниципальных) нужд		000 0702 1000170380 200	14 150 200,00	-	14 150 200,00
Иные закупки товаров, работ и услуг для обеспечения государственных (муниципальных) нужд		000 0702 1000170380 240	14 150 200,00	-	14 150 200,00
Закупка товаров, работ, услуг в целях капитального ремонта государственного (муниципального) имущества		000 0702 1000170380 243	14 150 200,00	-	14 150 200,00
Реализация мероприятий по обеспечению сбалансированности местных бюджетов в рамках государственной программы Новосибирской области "Управление государственными финансами в Новосибирской области на 2014 – 2020 годы"		000 0702 1000170510 000	4 805 600,08	4 805 600,08	-
Закупка товаров, работ и услуг для обеспечения государственных (муниципальных) нужд		000 0702 1000170510 200	4 805 600,08	4 805 600,08	-
Иные закупки товаров, работ и услуг для обеспечения государственных (муниципальных) нужд		000 0702 1000170510 240	4 805 600,08	4 805 600,08	-
Закупка товаров, работ, услуг в целях капитального ремонта государственного (муниципального) имущества		000 0702 1000170510 243	4 805 600,08	4 805 600,08	-
Софинансирование расходов в рамках реализации мероприятий по ресурсному обеспечению модернизации образования Новосибирской области подпрограммы "Развитие дошкольного, общего и дополнительного образования детей" государственной программы Новосибирской области "Развитие образования, создание условий для социализации детей и учащейся молодежи в Новосибирской области на 2015-2020 годы"		000 0702 10001S0380 000	744 800,00	-	744 800,00
Закупка товаров, работ и услуг для обеспечения государственных (муниципальных) нужд		000 0702 10001S0380 200	744 800,00	-	744 800,00
Иные закупки товаров, работ и услуг для обеспечения государственных (муниципальных) нужд		000 0702 10001S0380 240	744 800,00	-	744 800,00
Закупка товаров, работ, услуг в целях капитального ремонта государственного (муниципального) имущества		000 0702 10001S0380 243	744 800,00	-	744 800,00
Совершенствование кадрового потенциала		000 0702 1000360120 000	346 500,00	131 122,00	215 378,00
Расходы на выплаты персоналу в целях обеспечения выполнения функций государственными (муниципальными) органами, казенными учреждениями, органами управления государственными внебюджетными фондами		000 0702 1000360120 100	4 500,00	652,00	3 848,00
Расходы на выплаты персоналу казенных учреждений		000 0702 1000360120 110	4 500,00	652,00	3 848,00
Иные выплаты персоналу учреждений, за исключением фонда оплаты труда		000 0702 1000360120 112	4 500,00	652,00	3 848,00
Закупка товаров, работ и услуг для обеспечения государственных (муниципальных) нужд		000 0702 1000360120 200	192 000,00	130 470,00	61 530,00
Иные закупки товаров, работ и услуг для обеспечения государственных (муниципальных) нужд		000 0702 1000360120 240	192 000,00	130 470,00	61 530,00
Закупка товаров, работ, услуг в сфере информационно-коммуникационных технологий		000 0702 1000360120 242	83 000,00	78 470,00	4 530,00
Прочая закупка товаров, работ и услуг		000 0702 1000360120 244	109 000,00	52 000,00	57 000,00
Социальное обеспечение и иные выплаты населению		000 0702 1000360120 300	150 000,00	-	150 000,00
Премии и гранты		000 0702 1000360120 350	150 000,00	-	150 000,00
Организация работы трудовых бригад при общеобразовательных учреждениях		000 0702 1000460130 000	1 978 765,00	1 052 268,38	926 496,62

Продолжение на стр. 48 >>>

Продолжение. Начало на стр. 36 >>>

Расходы на выплаты персоналу в целях обеспечения выполнения функций государственными (муниципальными) органами, казенными учреждениями, органами управления государственными внебюджетными фондами		000 0702 1000460130 100	1 978 765,00	1 052 268,38	926 496,62
Расходы на выплаты персоналу казенных учреждений		000 0702 1000460130 110	1 978 765,00	1 052 268,38	926 496,62
Фонд оплаты труда учреждений		000 0702 1000460130 111	1 521 000,00	812 714,22	708 285,78
Взносы по обязательному социальному страхованию на выплаты по оплате труда работников и иные выплаты работникам учреждений		000 0702 1000460130 119	457 765,00	239 554,16	218 210,84
Питание детей за счет родительской платы		000 0702 1300160170 000	12 237 300,00	5 376 094,94	6 861 205,06
Закупка товаров, работ и услуг для обеспечения государственных (муниципальных) нужд		000 0702 1300160170 200	12 237 300,00	5 376 094,94	6 861 205,06
Иные закупки товаров, работ и услуг для обеспечения государственных (муниципальных) нужд		000 0702 1300160170 240	12 237 300,00	5 376 094,94	6 861 205,06
Прочая закупка товаров, работ и услуг		000 0702 1300160170 244	12 237 300,00	5 376 094,94	6 861 205,06
Социальная поддержка отдельных категорий детей, обучающихся в образовательных организациях		000 0702 1300170849 000	22 230 800,00	10 542 047,15	11 688 752,85
Закупка товаров, работ и услуг для обеспечения государственных (муниципальных) нужд		000 0702 1300170849 200	22 230 800,00	10 542 047,15	11 688 752,85
Иные закупки товаров, работ и услуг для обеспечения государственных (муниципальных) нужд		000 0702 1300170849 240	22 230 800,00	10 542 047,15	11 688 752,85
Прочая закупка товаров, работ и услуг		000 0702 1300170849 244	22 230 800,00	10 542 047,15	11 688 752,85
Софинансирование расходов по социальной поддержке отдельных категорий детей, обучающихся в образовательных организациях за счет средств бюджета района		000 0702 13001S0849 000	812 400,00	353 882,76	458 517,24
Закупка товаров, работ и услуг для обеспечения государственных (муниципальных) нужд		000 0702 13001S0849 200	812 400,00	353 882,76	458 517,24
Иные закупки товаров, работ и услуг для обеспечения государственных (муниципальных) нужд		000 0702 13001S0849 240	812 400,00	353 882,76	458 517,24
Прочая закупка товаров, работ и услуг		000 0702 13001S0849 244	812 400,00	353 882,76	458 517,24
Модернизация материально-технической базы столовых общеобразовательных учреждений, оснащение пищеблоков новым высокотехнологичным оборудованием		000 0702 1300260210 000	777 652,00	394 050,00	383 602,00
Закупка товаров, работ и услуг для обеспечения государственных (муниципальных) нужд		000 0702 1300260210 200	777 652,00	394 050,00	383 602,00
Иные закупки товаров, работ и услуг для обеспечения государственных (муниципальных) нужд		000 0702 1300260210 240	777 652,00	394 050,00	383 602,00
Прочая закупка товаров, работ и услуг		000 0702 1300260210 244	777 652,00	394 050,00	383 602,00
Приобретение кухонной посуды и инвентаря, столовой посуды и столовых приборов		000 0702 1300260220 000	191 289,00	86 220,00	105 069,00
Закупка товаров, работ и услуг для обеспечения государственных (муниципальных) нужд		000 0702 1300260220 200	191 289,00	86 220,00	105 069,00
Иные закупки товаров, работ и услуг для обеспечения государственных (муниципальных) нужд		000 0702 1300260220 240	191 289,00	86 220,00	105 069,00
Прочая закупка товаров, работ и услуг		000 0702 1300260220 244	191 289,00	86 220,00	105 069,00
Реализация мероприятий по обеспечению сбалансированности местных бюджетов в рамках государственной программы Новосибирской области "Управление государственными финансами в Новосибирской области на 2014 – 2020 годы"		000 0702 1300270510 000	125 000,00	89 954,00	35 046,00
Закупка товаров, работ и услуг для обеспечения государственных (муниципальных) нужд		000 0702 1300270510 200	125 000,00	89 954,00	35 046,00
Иные закупки товаров, работ и услуг для обеспечения государственных (муниципальных) нужд		000 0702 1300270510 240	125 000,00	89 954,00	35 046,00
Прочая закупка товаров, работ и услуг		000 0702 1300270510 244	125 000,00	89 954,00	35 046,00
Расходы на обеспечение деятельности (оказание услуг) государственных (муниципальных) учреждений общего образования		000 0702 9900021590 000	113 464 973,70	46 390 545,47	67 074 428,23
Расходы на выплаты персоналу в целях обеспечения выполнения функций государственными (муниципальными) органами, казенными учреждениями, органами управления государственными внебюджетными фондами		000 0702 9900021590 100	32 461 935,00	12 796 261,99	19 665 673,01
Расходы на выплаты персоналу казенных учреждений		000 0702 9900021590 110	32 461 935,00	12 796 261,99	19 665 673,01
Фонд оплаты труда учреждений		000 0702 9900021590 111	24 954 300,00	9 862 208,20	15 092 091,80
Иные выплаты персоналу учреждений, за исключением фонда оплаты труда		000 0702 9900021590 112	15 924,50	3 204,17	12 720,33
Взносы по обязательному социальному страхованию на выплаты по оплате труда работников и иные выплаты работникам учреждений		000 0702 9900021590 119	7 491 710,50	2 930 849,62	4 560 860,88
Закупка товаров, работ и услуг для обеспечения государственных (муниципальных) нужд		000 0702 9900021590 200	76 725 077,70	32 006 955,35	44 718 122,35
Иные закупки товаров, работ и услуг для обеспечения государственных (муниципальных) нужд		000 0702 9900021590 240	76 725 077,70	32 006 955,35	44 718 122,35
Закупка товаров, работ, услуг в сфере информационно-коммуникационных технологий		000 0702 9900021590 242	1 229 568,15	550 636,85	678 931,30
Закупка товаров, работ, услуг в целях капитального ремонта государственного (муниципального) имущества		000 0702 9900021590 243	1 586 690,32	370 005,16	1 216 685,16
Прочая закупка товаров, работ и услуг		000 0702 9900021590 244	73 908 819,23	31 086 313,34	42 822 505,89
Иные бюджетные ассигнования		000 0702 9900021590 800	4 277 961,00	1 587 328,13	2 690 632,87
Уплата налогов, сборов и иных платежей		000 0702 9900021590 850	4 277 961,00	1 587 328,13	2 690 632,87
Уплата налога на имущество организаций и земельного налога		000 0702 9900021590 851	3 340 682,04	1 437 096,82	1 903 585,22
Уплата прочих налогов, сборов		000 0702 9900021590 852	568 996,61	8 300,00	560 696,61
Уплата иных платежей		000 0702 9900021590 853	368 282,35	141 931,31	226 351,04
Расходы на обеспечение деятельности (оказание услуг) школ-интернатов		000 0702 9900022590 000	1 000,00	593,77	406,23
Иные бюджетные ассигнования		000 0702 9900022590 800	1 000,00	593,77	406,23
Уплата налогов, сборов и иных платежей		000 0702 9900022590 850	1 000,00	593,77	406,23
Уплата иных платежей		000 0702 9900022590 853	1 000,00	593,77	406,23
Реализация основных общеобразовательных программ дошкольного образования в муниципальных общеобразовательных организациях		000 0702 9900070110 000	12 743 300,00	5 915 564,97	6 827 735,03
Расходы на выплаты персоналу в целях обеспечения выполнения функций государственными (муниципальными) органами, казенными учреждениями, органами управления государственными внебюджетными фондами		000 0702 9900070110 100	12 544 400,00	5 817 864,97	6 726 535,03
Расходы на выплаты персоналу казенных учреждений		000 0702 9900070110 110	12 544 400,00	5 817 864,97	6 726 535,03
Фонд оплаты труда учреждений		000 0702 9900070110 111	9 634 600,00	4 559 415,89	5 075 184,11

Продолжение на стр. 49 >>>

Продолжение. Начало на стр. 36 >>>

Взносы по обязательному социальному страхованию на выплаты по оплате труда работников и иные выплаты работникам учреждений		000 0702 9900070110 119	2 909 800,00	1 258 449,08	1 651 350,92
Закупка товаров, работ и услуг для обеспечения государственных (муниципальных) нужд		000 0702 9900070110 200	198 900,00	97 700,00	101 200,00
Иные закупки товаров, работ и услуг для обеспечения государственных (муниципальных) нужд		000 0702 9900070110 240	198 900,00	97 700,00	101 200,00
Закупка товаров, работ, услуг в сфере информационно-коммуникационных технологий		000 0702 9900070110 242	8 700,00	-	8 700,00
Прочая закупка товаров, работ и услуг		000 0702 9900070110 244	190 200,00	97 700,00	92 500,00
Реализация основных общеобразовательных программ в муниципальных общеобразовательных организациях		000 0702 9900070120 000	404 102 400,00	213 453 493,89	190 648 906,11
Расходы на выплаты персоналу в целях обеспечения выполнения функций государственными (муниципальными) органами, казенными учреждениями, органами управления государственными внебюджетными фондами		000 0702 9900070120 100	389 899 200,00	209 837 047,45	180 062 152,55
Расходы на выплаты персоналу казенных учреждений		000 0702 9900070120 110	389 899 200,00	209 837 047,45	180 062 152,55
Фонд оплаты труда учреждений		000 0702 9900070120 111	295 962 950,00	167 622 097,17	128 340 852,83
Иные выплаты персоналу учреждений, за исключением фонда оплаты труда		000 0702 9900070120 112	23 684,50	8 139,20	15 545,30
Взносы по обязательному социальному страхованию на выплаты по оплате труда работников и иные выплаты работникам учреждений		000 0702 9900070120 119	93 912 565,50	42 206 811,08	51 705 754,42
Закупка товаров, работ и услуг для обеспечения государственных (муниципальных) нужд		000 0702 9900070120 200	14 203 200,00	3 616 446,44	10 586 753,56
Иные закупки товаров, работ и услуг для обеспечения государственных (муниципальных) нужд		000 0702 9900070120 240	14 203 200,00	3 616 446,44	10 586 753,56
Закупка товаров, работ, услуг в сфере информационно-коммуникационных технологий		000 0702 9900070120 242	4 024 414,45	1 482 877,45	2 541 537,00
Прочая закупка товаров, работ и услуг		000 0702 9900070120 244	10 178 785,55	2 133 568,99	8 045 216,56
Организация получения образования обучающимися с ограниченными возможностями здоровья в отдельных общеобразовательных организациях, осуществляющих образовательную деятельность по адаптированным основным общеобразовательным программам для обучающихся с ограниченными возможностями здоровья		000 0702 9900070140 000	24 384 200,00	11 659 536,49	12 724 663,51
Расходы на выплаты персоналу в целях обеспечения выполнения функций государственными (муниципальными) органами, казенными учреждениями, органами управления государственными внебюджетными фондами		000 0702 9900070140 100	21 159 000,00	10 121 486,59	11 037 513,41
Расходы на выплаты персоналу казенных учреждений		000 0702 9900070140 110	21 159 000,00	10 121 486,59	11 037 513,41
Фонд оплаты труда учреждений		000 0702 9900070140 111	16 231 200,00	8 244 160,84	7 987 039,16
Взносы по обязательному социальному страхованию на выплаты по оплате труда работников и иные выплаты работникам учреждений		000 0702 9900070140 119	4 927 800,00	1 877 325,75	3 050 474,25
Закупка товаров, работ и услуг для обеспечения государственных (муниципальных) нужд		000 0702 9900070140 200	2 826 200,00	1 405 692,90	1 420 507,10
Иные закупки товаров, работ и услуг для обеспечения государственных (муниципальных) нужд		000 0702 9900070140 240	2 826 200,00	1 405 692,90	1 420 507,10
Закупка товаров, работ, услуг в сфере информационно-коммуникационных технологий		000 0702 9900070140 242	70 000,00	61 695,00	8 305,00
Закупка товаров, работ, услуг в целях капитального ремонта государственного (муниципального) имущества		000 0702 9900070140 243	11 800,00	2 360,00	9 440,00
Прочая закупка товаров, работ и услуг		000 0702 9900070140 244	2 744 400,00	1 341 637,90	1 402 762,10
Иные бюджетные ассигнования		000 0702 9900070140 800	399 000,00	132 357,00	266 643,00
Уплата налогов, сборов и иных платежей		000 0702 9900070140 850	399 000,00	132 357,00	266 643,00
Уплата налога на имущество организаций и земельного налога		000 0702 9900070140 851	392 600,00	130 757,00	261 843,00
Уплата прочих налогов, сборов		000 0702 9900070140 852	6 400,00	1 600,00	4 800,00
Реализация мероприятий по обеспечению сбалансированности местных бюджетов в рамках государственной программы НСО "Управление государственными финансами в Новосибирской области на 2014 – 2020 годы"		000 0702 9900070510 000	121 317 200,00	59 275 670,36	62 041 529,64
Расходы на выплаты персоналу в целях обеспечения выполнения функций государственными (муниципальными) органами, казенными учреждениями, органами управления государственными внебюджетными фондами		000 0702 9900070510 100	93 052 200,00	40 778 384,61	52 273 815,39
Расходы на выплаты персоналу казенных учреждений		000 0702 9900070510 110	93 052 200,00	40 778 384,61	52 273 815,39
Фонд оплаты труда учреждений		000 0702 9900070510 111	71 448 500,00	32 515 201,25	38 933 298,75
Взносы по обязательному социальному страхованию на выплаты по оплате труда работников и иные выплаты работникам учреждений		000 0702 9900070510 119	21 603 700,00	8 263 183,36	13 340 516,64
Закупка товаров, работ и услуг для обеспечения государственных (муниципальных) нужд		000 0702 9900070510 200	20 265 000,00	14 538 096,75	5 726 903,25
Иные закупки товаров, работ и услуг для обеспечения государственных (муниципальных) нужд		000 0702 9900070510 240	20 265 000,00	14 538 096,75	5 726 903,25
Прочая закупка товаров, работ и услуг		000 0702 9900070510 244	20 265 000,00	14 538 096,75	5 726 903,25
Иные бюджетные ассигнования		000 0702 9900070510 800	8 000 000,00	3 959 189,00	4 040 811,00
Уплата налогов, сборов и иных платежей		000 0702 9900070510 850	8 000 000,00	3 959 189,00	4 040 811,00
Уплата налога на имущество организаций и земельного налога		000 0702 9900070510 851	8 000 000,00	3 959 189,00	4 040 811,00
Дополнительное образование детей		000 0703 0000000000 000	119 226 195,55	60 235 582,98	58 990 612,57
Расходы на обеспечение деятельности (оказание услуг) государственных (муниципальных) учреждений дополнительного образования		000 0703 9900023590 000	71 148 690,73	38 140 737,41	33 007 953,32
Расходы на выплаты персоналу в целях обеспечения выполнения функций государственными (муниципальными) органами, казенными учреждениями, органами управления государственными внебюджетными фондами		000 0703 9900023590 100	50 355 200,00	26 930 019,88	23 425 180,12
Расходы на выплаты персоналу казенных учреждений		000 0703 9900023590 110	50 355 200,00	26 930 019,88	23 425 180,12
Фонд оплаты труда учреждений		000 0703 9900023590 111	39 044 650,00	21 863 210,83	17 181 439,17
Иные выплаты персоналу учреждений, за исключением фонда оплаты труда		000 0703 9900023590 112	67 700,00	15 125,00	52 575,00
Взносы по обязательному социальному страхованию на выплаты по оплате труда работников и иные выплаты работникам учреждений		000 0703 9900023590 119	11 242 850,00	5 051 684,05	6 191 165,95
Закупка товаров, работ и услуг для обеспечения государственных (муниципальных) нужд		000 0703 9900023590 200	7 497 390,73	3 125 313,99	4 372 076,74
Иные закупки товаров, работ и услуг для обеспечения государственных (муниципальных) нужд		000 0703 9900023590 240	7 497 390,73	3 125 313,99	4 372 076,74
Закупка товаров, работ, услуг в сфере информационно-коммуникационных технологий		000 0703 9900023590 242	793 557,00	321 630,15	471 926,85

Продолжение на стр. 50 >>>

Продолжение. Начало на стр. 36 >>>

Закупка товаров, работ, услуг в целях капитального ремонта государственного (муниципального) имущества		000 0703 9900023590 243	11 800,00	11 800,00	-
Прочая закупка товаров, работ и услуг		000 0703 9900023590 244	6 692 033,73	2 791 883,84	3 900 149,89
Социальное обеспечение и иные выплаты населению		000 0703 9900023590 300	144 000,00	34 800,00	109 200,00
Иные выплаты населению		000 0703 9900023590 360	144 000,00	34 800,00	109 200,00
Предоставление субсидий бюджетным, автономным учреждениям и иным некоммерческим организациям		000 0703 9900023590 600	10 920 300,00	7 416 310,00	3 503 990,00
Субсидии бюджетным учреждениям		000 0703 9900023590 610	10 920 300,00	7 416 310,00	3 503 990,00
Субсидии бюджетным учреждениям на финансовое обеспечение государственного (муниципального) задания на оказание государственных (муниципальных) услуг (выполнение работ)		000 0703 9900023590 611	10 120 300,00	6 616 310,00	3 503 990,00
Субсидии бюджетным учреждениям на иные цели		000 0703 9900023590 612	800 000,00	800 000,00	-
Иные бюджетные ассигнования		000 0703 9900023590 800	2 231 800,00	634 293,54	1 597 506,46
Уплата налогов, сборов и иных платежей		000 0703 9900023590 850	2 231 800,00	634 293,54	1 597 506,46
Уплата налога на имущество организаций и земельного налога		000 0703 9900023590 851	2 186 599,63	627 182,00	1 559 417,63
Уплата прочих налогов, сборов		000 0703 9900023590 852	11 100,00	5 100,00	6 000,00
Уплата иных платежей		000 0703 9900023590 853	34 100,37	2 011,54	32 088,83
Реализация мероприятий по обеспечению сбалансированности местных бюджетов в рамках государственной программы НСО "Управление государственными финансами в Новосибирской области на 2014 – 2020 годы"		000 0703 9900070510 000	47 302 200,00	21 319 540,75	25 982 659,25
Расходы на выплаты персоналу в целях обеспечения выполнения функций государственными (муниципальными) органами, казенными учреждениями, органами управления государственными внебюджетными фондами		000 0703 9900070510 100	45 741 300,00	20 722 340,75	25 018 959,25
Расходы на выплаты персоналу казенных учреждений		000 0703 9900070510 110	45 741 300,00	20 722 340,75	25 018 959,25
Фонд оплаты труда учреждений		000 0703 9900070510 111	34 726 150,00	16 454 073,73	18 272 076,27
Взносы по обязательному социальному страхованию на выплаты по оплате труда работников и иные выплаты работникам учреждений		000 0703 9900070510 119	11 015 150,00	4 268 267,02	6 746 882,98
Закупка товаров, работ и услуг для обеспечения государственных (муниципальных) нужд		000 0703 9900070510 200	993 300,00	270 000,00	723 300,00
Иные закупки товаров, работ и услуг для обеспечения государственных (муниципальных) нужд		000 0703 9900070510 240	993 300,00	270 000,00	723 300,00
Закупка товаров, работ, услуг в сфере информационно-коммуникационных технологий		000 0703 9900070510 242	220 000,00	120 000,00	100 000,00
Прочая закупка товаров, работ и услуг		000 0703 9900070510 244	773 300,00	150 000,00	623 300,00
Предоставление субсидий бюджетным, автономным учреждениям и иным некоммерческим организациям		000 0703 9900070510 600	567 600,00	327 200,00	240 400,00
Субсидии бюджетным учреждениям		000 0703 9900070510 610	567 600,00	327 200,00	240 400,00
Субсидии бюджетным учреждениям на финансовое обеспечение государственного (муниципального) задания на оказание государственных (муниципальных) услуг (выполнение работ)		000 0703 9900070510 611	397 600,00	157 200,00	240 400,00
Субсидии бюджетным учреждениям на иные цели		000 0703 9900070510 612	170 000,00	170 000,00	-
Реализация мероприятий государственной программы Новосибирской области "Развитие физической культуры и спорта в Новосибирской области на 2015-2021 годы"		000 0703 9900070670 000	775 304,82	775 304,82	-
Капитальные вложения в объекты государственной (муниципальной) собственности		000 0703 9900070670 400	775 304,82	775 304,82	-
Бюджетные инвестиции		000 0703 9900070670 410	775 304,82	775 304,82	-
Бюджетные инвестиции в объекты капитального строительства государственной (муниципальной) собственности		000 0703 9900070670 414	775 304,82	775 304,82	-
Молодежная политика		000 0707 0000000000 000	11 017 100,00	3 646 882,81	7 370 217,19
Реализация системы информирования молодежи и возможностях участия в мероприятиях по социально-экономическому, общественно-политическому и культурному развитию района		000 0707 0700306100 000	320 000,00	189 731,00	130 269,00
Закупка товаров, работ и услуг для обеспечения государственных (муниципальных) нужд		000 0707 0700306100 200	320 000,00	189 731,00	130 269,00
Иные закупки товаров, работ и услуг для обеспечения государственных (муниципальных) нужд		000 0707 0700306100 240	320 000,00	189 731,00	130 269,00
Прочая закупка товаров, работ и услуг		000 0707 0700306100 244	320 000,00	189 731,00	130 269,00
Формирование грантовой системы вовлечения молодежи в решение актуальных проблем развития района, поощрения самостоятельности и ответственности молодых граждан		000 0707 0700406110 000	410 000,00	-	410 000,00
Закупка товаров, работ и услуг для обеспечения государственных (муниципальных) нужд		000 0707 0700406110 200	210 000,00	-	210 000,00
Иные закупки товаров, работ и услуг для обеспечения государственных (муниципальных) нужд		000 0707 0700406110 240	210 000,00	-	210 000,00
Прочая закупка товаров, работ и услуг		000 0707 0700406110 244	210 000,00	-	210 000,00
Социальное обеспечение и иные выплаты населению		000 0707 0700406110 300	200 000,00	-	200 000,00
Иные выплаты населению		000 0707 0700406110 360	200 000,00	-	200 000,00
Реализация мероприятий по оздоровлению детей в рамках государственной программы Новосибирской области "Развитие системы социальной поддержки населения и улучшение социального положения семей с детьми в Новосибирской области на 2014-2020 годы"		000 0707 1000470359 000	3 450 900,00	1 490 624,77	1 960 275,23
Закупка товаров, работ и услуг для обеспечения государственных (муниципальных) нужд		000 0707 1000470359 200	2 064 900,00	1 213 424,77	851 475,23
Иные закупки товаров, работ и услуг для обеспечения государственных (муниципальных) нужд		000 0707 1000470359 240	2 064 900,00	1 213 424,77	851 475,23
Прочая закупка товаров, работ и услуг		000 0707 1000470359 244	2 064 900,00	1 213 424,77	851 475,23
Социальное обеспечение и иные выплаты населению		000 0707 1000470359 300	1 386 000,00	277 200,00	1 108 800,00
Социальные выплаты гражданам, кроме публичных нормативных социальных выплат		000 0707 1000470359 320	1 386 000,00	277 200,00	1 108 800,00
Приобретение товаров, работ, услуг в пользу граждан в целях их социального обеспечения		000 0707 1000470359 323	1 386 000,00	277 200,00	1 108 800,00
Софинансирование расходов по оздоровлению детей в рамках государственной программы НСО "Развитие системы социальной поддержки населения и улучшение социального положения семей с детьми в НСО на 2014-2020 годы" за счет средств бюджета района		000 0707 10004S0359 000	2 584 500,00	742 605,00	1 841 895,00
Закупка товаров, работ и услуг для обеспечения государственных (муниципальных) нужд		000 0707 10004S0359 200	505 500,00	326 805,00	178 695,00
Иные закупки товаров, работ и услуг для обеспечения государственных (муниципальных) нужд		000 0707 10004S0359 240	505 500,00	326 805,00	178 695,00

Продолжение на стр. 51 >>>

Продолжение. Начало на стр. 36 >>>

Прочая закупка товаров, работ и услуг		000 0707 10004S0359 244	505 500,00	326 805,00	178 695,00
Социальное обеспечение и иные выплаты населению		000 0707 10004S0359 300	2 079 000,00	415 800,00	1 663 200,00
Социальные выплаты гражданам, кроме публичных нормативных социальных выплат		000 0707 10004S0359 320	2 079 000,00	415 800,00	1 663 200,00
Приобретение товаров, работ, услуг в пользу граждан в целях их социального обеспечения		000 0707 10004S0359 323	2 079 000,00	415 800,00	1 663 200,00
Создание условий для выявления и развития одаренных детей и учащейся молодежи,способствующих их профессиональному и личностному росту		000 0707 1000560140 000	91 000,00	49 000,00	42 000,00
Закупка товаров, работ и услуг для обеспечения государственных (муниципальных) нужд		000 0707 1000560140 200	59 000,00	17 000,00	42 000,00
Иные закупки товаров, работ и услуг для обеспечения государственных (муниципальных) нужд		000 0707 1000560140 240	59 000,00	17 000,00	42 000,00
Прочая закупка товаров, работ и услуг		000 0707 1000560140 244	59 000,00	17 000,00	42 000,00
Социальное обеспечение и иные выплаты населению		000 0707 1000560140 300	32 000,00	32 000,00	-
Премии и гранты		000 0707 1000560140 350	32 000,00	32 000,00	-
Реализация мероприятий по оздоровлению детей в рамках государственной программы Новосибирской области "Развитие системы социальной поддержки населения и улучшение социального положения семей с детьми в Новосибирской области на 2014-2020 годы"		000 0707 1000570359 000	300 000,00	60 000,00	240 000,00
Социальное обеспечение и иные выплаты населению		000 0707 1000570359 300	300 000,00	60 000,00	240 000,00
Социальные выплаты гражданам, кроме публичных нормативных социальных выплат		000 0707 1000570359 320	300 000,00	60 000,00	240 000,00
Приобретение товаров, работ, услуг в пользу граждан в целях их социального обеспечения		000 0707 1000570359 323	300 000,00	60 000,00	240 000,00
Софинансирование расходов по оздоровлению детей в рамках государственной программы Новосибирской области "Развитие системы социальной поддержки населения и улучшение социального положения семей с детьми в Новосибирской области на 2014-2020 годы" за счет средств бюджета района		000 0707 10005S0359 000	1 520 000,00	304 000,00	1 216 000,00
Социальное обеспечение и иные выплаты населению		000 0707 10005S0359 300	1 520 000,00	304 000,00	1 216 000,00
Социальные выплаты гражданам, кроме публичных нормативных социальных выплат		000 0707 10005S0359 320	1 520 000,00	304 000,00	1 216 000,00
Приобретение товаров, работ, услуг в пользу граждан в целях их социального обеспечения		000 0707 10005S0359 323	1 520 000,00	304 000,00	1 216 000,00
Создание условий для обеспечения общественного порядка и профилактика правонарушений на улицах и в общественных местах		000 0707 1400106120 000	25 000,00	10 033,00	14 967,00
Закупка товаров, работ и услуг для обеспечения государственных (муниципальных) нужд		000 0707 1400106120 200	25 000,00	10 033,00	14 967,00
Иные закупки товаров, работ и услуг для обеспечения государственных (муниципальных) нужд		000 0707 1400106120 240	25 000,00	10 033,00	14 967,00
Прочая закупка товаров, работ и услуг		000 0707 1400106120 244	25 000,00	10 033,00	14 967,00
Организация работы, направленной на предупреждение и пресечение всех форм асоциального поведения несовершеннолетних, социализация и реабилитация несовершеннолетних, находящихся в конфликте с законом		000 0707 1400206130 000	80 000,00	-	80 000,00
Закупка товаров, работ и услуг для обеспечения государственных (муниципальных) нужд		000 0707 1400206130 200	80 000,00	-	80 000,00
Иные закупки товаров, работ и услуг для обеспечения государственных (муниципальных) нужд		000 0707 1400206130 240	80 000,00	-	80 000,00
Прочая закупка товаров, работ и услуг		000 0707 1400206130 244	80 000,00	-	80 000,00
Профилактика дорожно-транспортных происшествий		000 0707 1400406150 000	5 000,00	-	5 000,00
Закупка товаров, работ и услуг для обеспечения государственных (муниципальных) нужд		000 0707 1400406150 200	5 000,00	-	5 000,00
Иные закупки товаров, работ и услуг для обеспечения государственных (муниципальных) нужд		000 0707 1400406150 240	5 000,00	-	5 000,00
Прочая закупка товаров, работ и услуг		000 0707 1400406150 244	5 000,00	-	5 000,00
Информационно-методическое обеспечение работы по антинаркотической деятельности		000 0707 1500106160 000	5 000,00	-	5 000,00
Закупка товаров, работ и услуг для обеспечения государственных (муниципальных) нужд		000 0707 1500106160 200	5 000,00	-	5 000,00
Иные закупки товаров, работ и услуг для обеспечения государственных (муниципальных) нужд		000 0707 1500106160 240	5 000,00	-	5 000,00
Прочая закупка товаров, работ и услуг		000 0707 1500106160 244	5 000,00	-	5 000,00
Первичная профилактика наркомании и пропаганда здорового образа жизни		000 0707 1500206170 000	145 000,00	-	145 000,00
Закупка товаров, работ и услуг для обеспечения государственных (муниципальных) нужд		000 0707 1500206170 200	145 000,00	-	145 000,00
Иные закупки товаров, работ и услуг для обеспечения государственных (муниципальных) нужд		000 0707 1500206170 240	145 000,00	-	145 000,00
Прочая закупка товаров, работ и услуг		000 0707 1500206170 244	145 000,00	-	145 000,00
Формирование у граждан Российской Федерации в Искитимском районе высокого патриотического сознания		000 0707 1600106190 000	96 000,00	18 059,79	77 940,21
Закупка товаров, работ и услуг для обеспечения государственных (муниципальных) нужд		000 0707 1600106190 200	96 000,00	18 059,79	77 940,21
Иные закупки товаров, работ и услуг для обеспечения государственных (муниципальных) нужд		000 0707 1600106190 240	96 000,00	18 059,79	77 940,21
Прочая закупка товаров, работ и услуг		000 0707 1600106190 244	96 000,00	18 059,79	77 940,21
Активизация деятельности клубов и общественных объединений патриотической направленности		000 0707 1600206200 000	162 000,00	19 200,00	142 800,00
Закупка товаров, работ и услуг для обеспечения государственных (муниципальных) нужд		000 0707 1600206200 200	162 000,00	19 200,00	142 800,00
Иные закупки товаров, работ и услуг для обеспечения государственных (муниципальных) нужд		000 0707 1600206200 240	162 000,00	19 200,00	142 800,00
Прочая закупка товаров, работ и услуг		000 0707 1600206200 244	162 000,00	19 200,00	142 800,00
Развитие и обновление содержания дополнительного образования		000 0707 2100160140 000	100 000,00	-	100 000,00
Закупка товаров, работ и услуг для обеспечения государственных (муниципальных) нужд		000 0707 2100160140 200	100 000,00	-	100 000,00
Иные закупки товаров, работ и услуг для обеспечения государственных (муниципальных) нужд		000 0707 2100160140 240	100 000,00	-	100 000,00
Прочая закупка товаров, работ и услуг		000 0707 2100160140 244	100 000,00	-	100 000,00
Поддержка одаренных и талантливых детей Искитимского района		000 0707 2100260150 000	1 684 300,00	763 629,25	920 670,75
Расходы на выплаты персоналу в целях обеспечения выполнения функций государственными (муниципальными) органами, казенными учреждениями, органами управления государственными внебюджетными фондами		000 0707 2100260150 100	120 000,00	58 600,00	61 400,00
Расходы на выплаты персоналу казенных учреждений		000 0707 2100260150 110	120 000,00	58 600,00	61 400,00

Продолжение на стр. 52 >>>

Продолжение. Начало на стр. 36 >>>

Иные выплаты, за исключением фонда оплаты труда учреждений, лицам, привлекаемым согласно законодательству для выполнения отдельных полномочий		000 0707 2100260150 113	120 000,00	58 600,00	61 400,00
Закупка товаров, работ и услуг для обеспечения государственных (муниципальных) нужд		000 0707 2100260150 200	1 266 300,00	407 029,25	859 270,75
Иные закупки товаров, работ и услуг для обеспечения государственных (муниципальных) нужд		000 0707 2100260150 240	1 266 300,00	407 029,25	859 270,75
Прочая закупка товаров, работ и услуг		000 0707 2100260150 244	1 266 300,00	407 029,25	859 270,75
Социальное обеспечение и иные выплаты населению		000 0707 2100260150 300	298 000,00	298 000,00	-
Премии и гранты		000 0707 2100260150 350	298 000,00	298 000,00	-
Развитие кадрового потенциала учреждений дополнительного образования Искитимского района		000 0707 2100360160 000	24 000,00	-	24 000,00
Закупка товаров, работ и услуг для обеспечения государственных (муниципальных) нужд		000 0707 2100360160 200	24 000,00	-	24 000,00
Иные закупки товаров, работ и услуг для обеспечения государственных (муниципальных) нужд		000 0707 2100360160 240	24 000,00	-	24 000,00
Прочая закупка товаров, работ и услуг		000 0707 2100360160 244	24 000,00	-	24 000,00
Реализация мероприятий по улучшению социального положения семей с детьми, обеспечение дружественных семье и детству общественных отношений и инфраструктуры жизнедеятельности в рамках государственной программы Новосибирской области "Развитие системы социальной поддержки населения и улучшение социального положения семей с детьми в Новосибирской области на 2014-2019 годы"		000 0707 9900070179 000	14 400,00	-	14 400,00
Закупка товаров, работ и услуг для обеспечения государственных (муниципальных) нужд		000 0707 9900070179 200	14 400,00	-	14 400,00
Иные закупки товаров, работ и услуг для обеспечения государственных (муниципальных) нужд		000 0707 9900070179 240	14 400,00	-	14 400,00
Прочая закупка товаров, работ и услуг		000 0707 9900070179 244	14 400,00	-	14 400,00
Другие вопросы в области образования		000 0709 0000000000 000	32 905 636,79	13 648 534,16	19 257 102,63
Реализация мероприятий государственной программы Новосибирской области "Построение и развитие аппаратно-программного комплекса "Безопасный город" в Новосибирской области на 2016-2021 годы" за счет средств областного бюджета		000 0709 1000170910 000	250 000,00	-	250 000,00
Закупка товаров, работ и услуг для обеспечения государственных (муниципальных) нужд		000 0709 1000170910 200	250 000,00	-	250 000,00
Иные закупки товаров, работ и услуг для обеспечения государственных (муниципальных) нужд		000 0709 1000170910 240	250 000,00	-	250 000,00
Прочая закупка товаров, работ и услуг		000 0709 1000170910 244	250 000,00	-	250 000,00
Софинансирование расходов в рамках реализации мероприятий по ресурсному обеспечению модернизации образования Новосибирской области подпрограммы "Развитие дошкольного, общего и дополнительного образования детей" государственной программы Новосибирской области "Развитие образования, создание условий для социализации детей и учащейся молодежи в Новосибирской области на 2015-2020 годы"		000 0709 10001S0380 000	170 584,03	63 338,87	107 245,16
Закупка товаров, работ и услуг для обеспечения государственных (муниципальных) нужд		000 0709 10001S0380 200	170 584,03	63 338,87	107 245,16
Иные закупки товаров, работ и услуг для обеспечения государственных (муниципальных) нужд		000 0709 10001S0380 240	170 584,03	63 338,87	107 245,16
Закупка товаров, работ, услуг в целях капитального ремонта государственного (муниципального) имущества		000 0709 10001S0380 243	170 584,03	63 338,87	107 245,16
Софинансирование расходов на реализацию мероприятий государственной программы Новосибирской области "Построение и развитие аппаратно-программного комплекса "Безопасный город" в Новосибирской области на 2016-2021 годы" за счет средств бюджета района		000 0709 10001S0910 000	13 200,00	-	13 200,00
Закупка товаров, работ и услуг для обеспечения государственных (муниципальных) нужд		000 0709 10001S0910 200	13 200,00	-	13 200,00
Иные закупки товаров, работ и услуг для обеспечения государственных (муниципальных) нужд		000 0709 10001S0910 240	13 200,00	-	13 200,00
Прочая закупка товаров, работ и услуг		000 0709 10001S0910 244	13 200,00	-	13 200,00
Реализация мероприятий по ресурсному обеспечению модернизации образования Новосибирской области подпрограммы "Развитие дошкольного, общего и дополнительного образования детей" государственной программы Новосибирской области "Развитие образования, создание условий для социализации детей и учащейся молодежи в Новосибирской области на 2015-2020 годы"		000 0709 1040170380 000	3 259 652,76	3 259 652,76	-
Закупка товаров, работ и услуг для обеспечения государственных (муниципальных) нужд		000 0709 1040170380 200	3 259 652,76	3 259 652,76	-
Иные закупки товаров, работ и услуг для обеспечения государственных (муниципальных) нужд		000 0709 1040170380 240	3 259 652,76	3 259 652,76	-
Закупка товаров, работ, услуг в целях капитального ремонта государственного (муниципального) имущества		000 0709 1040170380 243	3 259 652,76	3 259 652,76	-
Расходы на обеспечение деятельности прочих учреждений образования		000 0709 9900024590 000	27 101 800,00	10 325 542,53	16 776 257,47
Расходы на выплаты персоналу в целях обеспечения выполнения функций государственными (муниципальными) органами, казенными учреждениями, органами управления государственными внебюджетными фондами		000 0709 9900024590 100	20 125 000,00	9 437 519,16	10 687 480,84
Расходы на выплаты персоналу казенных учреждений		000 0709 9900024590 110	20 125 000,00	9 437 519,16	10 687 480,84
Фонд оплаты труда учреждений		000 0709 9900024590 111	15 456 900,00	7 423 753,00	8 033 147,00
Иные выплаты персоналу учреждений, за исключением фонда оплаты труда		000 0709 9900024590 112	1 500,00	625,00	875,00
Взносы по обязательному социальному страхованию на выплаты по оплате труда работников и иные выплаты работникам учреждений		000 0709 9900024590 119	4 666 600,00	2 013 141,16	2 653 458,84
Закупка товаров, работ и услуг для обеспечения государственных (муниципальных) нужд		000 0709 9900024590 200	6 884 200,00	841 526,59	6 042 673,41
Иные закупки товаров, работ и услуг для обеспечения государственных (муниципальных) нужд		000 0709 9900024590 240	6 884 200,00	841 526,59	6 042 673,41
Закупка товаров, работ, услуг в сфере информационно-коммуникационных технологий		000 0709 9900024590 242	1 814 800,00	451 625,76	1 363 174,24
Закупка товаров, работ, услуг в целях капитального ремонта государственного (муниципального) имущества		000 0709 9900024590 243	4 000 000,00	-	4 000 000,00
Прочая закупка товаров, работ и услуг		000 0709 9900024590 244	1 069 400,00	389 900,83	679 499,17
Иные бюджетные ассигнования		000 0709 9900024590 800	92 600,00	46 496,78	46 103,22
Уплата налогов, сборов и иных платежей		000 0709 9900024590 850	92 600,00	46 496,78	46 103,22
Уплата налога на имущество организаций и земельного налога		000 0709 9900024590 851	90 574,22	46 471,00	44 103,22

Продолжение на стр. 53 >>>

Продолжение. Начало на стр. 36 >>>

Уплата прочих налогов, сборов		000 0709 9900024590 852	1 000,00	-	1 000,00
Уплата иных платежей		000 0709 9900024590 853	1 025,78	25,78	1 000,00
Реализация мероприятий по обеспечению сбалансированности местных бюджетов в рамках государственной программы НСО "Управление государственными финансами в Новосибирской области на 2014 – 2020 годы"		000 0709 9900070510 000	910 400,00	-	910 400,00
Расходы на выплаты персоналу в целях обеспечения выполнения функций государственными (муниципальными) органами, казенными учреждениями, органами управления государственными внебюджетными фондами		000 0709 9900070510 100	910 400,00	-	910 400,00
Расходы на выплаты персоналу казенных учреждений		000 0709 9900070510 110	910 400,00	-	910 400,00
Фонд оплаты труда учреждений		000 0709 9900070510 111	699 800,00	-	699 800,00
Взносы по обязательному социальному страхованию на выплаты по оплате труда работников и иные выплаты работникам учреждений		000 0709 9900070510 119	210 600,00	-	210 600,00
Реализация мероприятий по ресурсному обеспечению модернизации образования Новосибирской области подпрограммы "Развитие дошкольного, общего и дополнительного образования детей" государственной программы Новосибирской области "Развитие образования, создание условий для социализации детей и учащейся молодежи в Новосибирской области на 2015-2020 годы"		000 0709 9900070820 000	1 200 000,00	-	1 200 000,00
Закупка товаров, работ и услуг для обеспечения государственных (муниципальных) нужд		000 0709 9900070820 200	1 200 000,00	-	1 200 000,00
Иные закупки товаров, работ и услуг для обеспечения государственных (муниципальных) нужд		000 0709 9900070820 240	1 200 000,00	-	1 200 000,00
Закупка товаров, работ, услуг в целях капитального ремонта государственного (муниципального) имущества		000 0709 9900070820 243	1 200 000,00	-	1 200 000,00
Культура		000 0801 0000000000 000	74 585 600,00	24 508 977,13	50 076 622,87
Расходы на обеспечение деятельности (оказание услуг) государственных (муниципальных) учреждений		000 0801 0310140590 000	9 730 400,00	4 423 000,00	5 307 400,00
Предоставление субсидий бюджетным, автономным учреждениям и иным некоммерческим организациям		000 0801 0310140590 600	9 730 400,00	4 423 000,00	5 307 400,00
Субсидии бюджетным учреждениям		000 0801 0310140590 610	9 730 400,00	4 423 000,00	5 307 400,00
Субсидии бюджетным учреждениям на финансовое обеспечение государственного (муниципального) задания на оказание государственных (муниципальных) услуг (выполнение работ)		000 0801 0310140590 611	9 730 400,00	4 423 000,00	5 307 400,00
Реализация мероприятий по обеспечению сбалансированности местных бюджетов в рамках государственной программы Новосибирской области "Управление государственными финансами в Новосибирской области на 2014 – 2020 годы"		000 0801 0310170510 000	21 168 300,00	1 011 300,00	20 157 000,00
Расходы на выплаты персоналу в целях обеспечения выполнения функций государственными (муниципальными) органами, казенными учреждениями, органами управления государственными внебюджетными фондами		000 0801 0310170510 100	20 157 000,00	-	20 157 000,00
Расходы на выплаты персоналу казенных учреждений		000 0801 0310170510 110	20 157 000,00	-	20 157 000,00
Фонд оплаты труда учреждений		000 0801 0310170510 111	15 481 542,00	-	15 481 542,00
Взносы по обязательному социальному страхованию на выплаты по оплате труда работников и иные выплаты работникам учреждений		000 0801 0310170510 119	4 675 458,00	-	4 675 458,00
Предоставление субсидий бюджетным, автономным учреждениям и иным некоммерческим организациям		000 0801 0310170510 600	1 011 300,00	1 011 300,00	-
Субсидии бюджетным учреждениям		000 0801 0310170510 610	1 011 300,00	1 011 300,00	-
Субсидии бюджетным учреждениям на финансовое обеспечение государственного (муниципального) задания на оказание государственных (муниципальных) услуг (выполнение работ)		000 0801 0310170510 611	1 011 300,00	1 011 300,00	-
Мероприятия в рамках муниципальной программы "Культура Искитимского района на 2015-2020 годы"		000 0801 0310206320 000	1 069 000,00	450 500,00	618 500,00
Предоставление субсидий бюджетным, автономным учреждениям и иным некоммерческим организациям		000 0801 0310206320 600	1 069 000,00	450 500,00	618 500,00
Субсидии бюджетным учреждениям		000 0801 0310206320 610	1 069 000,00	450 500,00	618 500,00
Субсидии бюджетным учреждениям на финансовое обеспечение государственного (муниципального) задания на оказание государственных (муниципальных) услуг (выполнение работ)		000 0801 0310206320 611	474 000,00	215 500,00	258 500,00
Субсидии бюджетным учреждениям на иные цели		000 0801 0310206320 612	595 000,00	235 000,00	360 000,00
Реализация мероприятий по обеспечению сбалансированности местных бюджетов в рамках государственной программы Новосибирской области "Управление государственными финансами в Новосибирской области на 2014-2020 годы"		000 0801 0310270510 000	303 400,00	303 400,00	-
Предоставление субсидий бюджетным, автономным учреждениям и иным некоммерческим организациям		000 0801 0310270510 600	303 400,00	303 400,00	-
Субсидии бюджетным учреждениям		000 0801 0310270510 610	303 400,00	303 400,00	-
Субсидии бюджетным учреждениям на иные цели		000 0801 0310270510 612	303 400,00	303 400,00	-
Расходы на обеспечение деятельности(оказание услуг)государственных(муниципальных) учреждений		000 0801 0320142590 000	32 097 300,00	14 725 111,13	17 372 188,87
Расходы на выплаты персоналу в целях обеспечения выполнения функций государственными (муниципальными) органами, казенными учреждениями, органами управления государственными внебюджетными фондами		000 0801 0320142590 100	27 446 800,00	12 938 698,33	14 508 101,67
Расходы на выплаты персоналу казенных учреждений		000 0801 0320142590 110	27 446 800,00	12 938 698,33	14 508 101,67
Фонд оплаты труда учреждений		000 0801 0320142590 111	21 068 750,00	10 128 054,78	10 940 695,22
Иные выплаты персоналу учреждений, за исключением фонда оплаты труда		000 0801 0320142590 112	15 300,00	1 098,29	14 201,71
Взносы по обязательному социальному страхованию на выплаты по оплате труда работников и иные выплаты работникам учреждений		000 0801 0320142590 119	6 362 750,00	2 809 545,26	3 553 204,74
Закупка товаров, работ и услуг для обеспечения государственных (муниципальных) нужд		000 0801 0320142590 200	4 630 500,00	1 784 318,21	2 846 181,79
Иные закупки товаров, работ и услуг для обеспечения государственных (муниципальных) нужд		000 0801 0320142590 240	4 630 500,00	1 784 318,21	2 846 181,79
Закупка товаров, работ, услуг в сфере информационно-коммуникационных технологий		000 0801 0320142590 242	809 400,00	308 861,38	500 538,62
Прочая закупка товаров, работ и услуг		000 0801 0320142590 244	3 821 100,00	1 475 456,83	2 345 643,17
Иные бюджетные ассигнования		000 0801 0320142590 800	20 000,00	2 094,59	17 905,41

Продолжение на стр. 54 >>>

Продолжение. Начало на стр. 36 >>>

Уплата налогов, сборов и иных платежей		000 0801 0320142590 850	20 000,00	2 094,59	17 905,41
Уплата налога на имущество организаций и земельного налога		000 0801 0320142590 851	10 000,00	834,00	9 166,00
Уплата прочих налогов, сборов		000 0801 0320142590 852	3 500,00	343,00	3 157,00
Уплата иных платежей		000 0801 0320142590 853	6 500,00	917,59	5 582,41
Реализация мероприятий по обеспечению сбалансированности местных бюджетов в рамках государственной программы Новосибирской области "Управление государственными финансами в Новосибирской области на 2014 – 2020 годы"		000 0801 0320170510 000	4 242 600,00	3 564 166,00	678 434,00
Расходы на выплаты персоналу в целях обеспечения выполнения функций государственными (муниципальными) органами, казенными учреждениями, органами управления государственными внебюджетными фондами		000 0801 0320170510 100	4 162 600,00	3 484 166,00	678 434,00
Расходы на выплаты персоналу казенных учреждений		000 0801 0320170510 110	4 162 600,00	3 484 166,00	678 434,00
Фонд оплаты труда учреждений		000 0801 0320170510 111	3 197 081,00	2 676 011,00	521 070,00
Взносы по обязательному социальному страхованию на выплаты по оплате труда работников и иные выплаты работникам учреждений		000 0801 0320170510 119	965 519,00	808 155,00	157 364,00
Закупка товаров, работ и услуг для обеспечения государственных (муниципальных) нужд		000 0801 0320170510 200	80 000,00	80 000,00	-
Иные закупки товаров, работ и услуг для обеспечения государственных (муниципальных) нужд		000 0801 0320170510 240	80 000,00	80 000,00	-
Закупка товаров, работ, услуг в сфере информационно-коммуникационных технологий		000 0801 0320170510 242	80 000,00	80 000,00	-
Мероприятия в рамках муниципальной программы "Культура Искитимского района на 2015-2020 годы"		000 0801 0320206320 000	100 000,00	31 500,00	68 500,00
Закупка товаров, работ и услуг для обеспечения государственных (муниципальных) нужд		000 0801 0320206320 200	100 000,00	31 500,00	68 500,00
Иные закупки товаров, работ и услуг для обеспечения государственных (муниципальных) нужд		000 0801 0320206320 240	100 000,00	31 500,00	68 500,00
Прочая закупка товаров, работ и услуг		000 0801 0320206320 244	100 000,00	31 500,00	68 500,00
Софинансирование расходов по комплектованию книжных фондов библиотек муниципальных образований в рамках государственной программы Новосибирской области "Культура Новосибирской области" на 2015-2020 годы"		000 0801 03203L5192 000	61 500,00	-	61 500,00
Закупка товаров, работ и услуг для обеспечения государственных (муниципальных) нужд		000 0801 03203L5192 200	61 500,00	-	61 500,00
Иные закупки товаров, работ и услуг для обеспечения государственных (муниципальных) нужд		000 0801 03203L5192 240	61 500,00	-	61 500,00
Прочая закупка товаров, работ и услуг		000 0801 03203L5192 244	61 500,00	-	61 500,00
Мероприятия по поддержке отрасли культуры в рамках государственной программы Новосибирской области "Культура Новосибирской области" на 2015-2020 годы" (государственная поддержка лучших работников муниципальных учреждений культуры, находящихся на территории сельских поселений)		000 0801 03205R5194 000	50 000,00	-	50 000,00
Социальное обеспечение и иные выплаты населению		000 0801 03205R5194 300	50 000,00	-	50 000,00
Премии и гранты		000 0801 03205R5194 350	50 000,00	-	50 000,00
Реализация мероприятий по обеспечению сбалансированности местных бюджетов в рамках государственной программы НСО "Управление государственными финансами в Новосибирской области на 2014 – 2020 годы"		000 0801 9900070510 000	4 396 000,00	-	4 396 000,00
Закупка товаров, работ и услуг для обеспечения государственных (муниципальных) нужд		000 0801 9900070510 200	4 396 000,00	-	4 396 000,00
Иные закупки товаров, работ и услуг для обеспечения государственных (муниципальных) нужд		000 0801 9900070510 240	4 396 000,00	-	4 396 000,00
Прочая закупка товаров, работ и услуг		000 0801 9900070510 244	4 396 000,00	-	4 396 000,00
Мероприятия по обеспечению развития и укрепления материально-технической базы домов культуры в населенных пунктах с числом жителей до 50 тысяч человек в рамках государственной программы НСО "Культура Новосибирской области на 2015-2020 годы"		000 0801 99000L4670 000	1 367 100,00	-	1 367 100,00
Предоставление субсидий бюджетным, автономным учреждениям и иным некоммерческим организациям		000 0801 99000L4670 600	1 367 100,00	-	1 367 100,00
Субсидии бюджетным учреждениям		000 0801 99000L4670 610	1 367 100,00	-	1 367 100,00
Субсидии бюджетным учреждениям на иные цели		000 0801 99000L4670 612	1 367 100,00	-	1 367 100,00
Пенсионное обеспечение		000 1001 0000000000 000	1 570 000,00	859 550,94	710 449,06
Доплаты к пенсиям государственных служащих субъектов Российской Федерации и муниципальных служащих		000 1001 9900002020 000	1 570 000,00	859 550,94	710 449,06
Социальное обеспечение и иные выплаты населению		000 1001 9900002020 300	1 570 000,00	859 550,94	710 449,06
Социальные выплаты гражданам, кроме публичных нормативных социальных выплат		000 1001 9900002020 320	1 570 000,00	859 550,94	710 449,06
Пособия, компенсации и иные социальные выплаты гражданам, кроме публичных нормативных обязательств		000 1001 9900002020 321	1 570 000,00	859 550,94	710 449,06
Социальное обслуживание населения		000 1002 0000000000 000	55 428 600,00	27 298 420,00	28 130 180,00
Приобретение автономных дымовых пожарных извещателей гражданам и семьям с детьми, оказавшимися в трудной жизненной ситуации		000 1002 1200106340 000	240 000,00	155 000,00	85 000,00
Предоставление субсидий бюджетным, автономным учреждениям и иным некоммерческим организациям		000 1002 1200106340 600	240 000,00	155 000,00	85 000,00
Субсидии бюджетным учреждениям		000 1002 1200106340 610	240 000,00	155 000,00	85 000,00
Субсидии бюджетным учреждениям на иные цели		000 1002 1200106340 612	240 000,00	155 000,00	85 000,00
Осуществление отдельных государственных полномочий Новосибирской области по обеспечению социального обслуживания отдельных категорий граждан за счет средств бюджета района		000 1002 9900060180 000	1 517 000,00	873 900,00	643 100,00
Предоставление субсидий бюджетным, автономным учреждениям и иным некоммерческим организациям		000 1002 9900060180 600	1 517 000,00	873 900,00	643 100,00
Субсидии бюджетным учреждениям		000 1002 9900060180 610	1 517 000,00	873 900,00	643 100,00
Субсидии бюджетным учреждениям на финансовое обеспечение государственного (муниципального) задания на оказание государственных (муниципальных) услуг (выполнение работ)		000 1002 9900060180 611	1 517 000,00	873 900,00	643 100,00
Осуществление отдельных государственных полномочий Новосибирской области по обеспечению социального обслуживания отдельных категорий граждан		000 1002 9900070180 000	52 981 600,00	25 989 520,00	26 992 080,00
Предоставление субсидий бюджетным, автономным учреждениям и иным некоммерческим организациям		000 1002 9900070180 600	52 981 600,00	25 989 520,00	26 992 080,00

Продолжение на стр. 55 >>>

Продолжение. Начало на стр. 36 >>>

Субсидии бюджетным учреждениям		000 1002 9900070180 610	52 981 600,00	25 989 520,00	26 992 080,00
Субсидии бюджетным учреждениям на финансовое обеспечение государственного (муниципального) задания на оказание государственных (муниципальных) услуг (выполнение работ)		000 1002 9900070180 611	52 981 600,00	25 989 520,00	26 992 080,00
Реализация мероприятий по обеспечению сбалансированности местных бюджетов в рамках государственной программы НСО "Управление государственными финансами в Новосибирской области на 2014 – 2020 годы"		000 1002 9900070510 000	690 000,00	280 000,00	410 000,00
Предоставление субсидий бюджетным, автономным учреждениям и иным некоммерческим организациям		000 1002 9900070510 600	690 000,00	280 000,00	410 000,00
Субсидии бюджетным учреждениям		000 1002 9900070510 610	690 000,00	280 000,00	410 000,00
Субсидии бюджетным учреждениям на финансовое обеспечение государственного (муниципального) задания на оказание государственных (муниципальных) услуг (выполнение работ)		000 1002 9900070510 611	690 000,00	280 000,00	410 000,00
Социальное обеспечение населения		000 1003 0000000000 000	4 259 200,00	737 000,00	3 522 200,00
Реализация мероприятий государственной программы Новосибирской области "Обеспечение жильем молодых семей в Новосибирской области на 2015 - 2020 годы"		000 1003 06001L4979 000	3 521 400,00	-	3 521 400,00
Социальное обеспечение и иные выплаты населению		000 1003 06001L4979 300	3 521 400,00	-	3 521 400,00
Социальные выплаты гражданам, кроме публичных нормативных социальных выплат		000 1003 06001L4979 320	3 521 400,00	-	3 521 400,00
Субсидии гражданам на приобретение жилья		000 1003 06001L4979 322	3 521 400,00	-	3 521 400,00
Софинансирование расходов на реализацию мероприятий по улучшению жилищных условий граждан, проживающих в сельской местности, в том числе молодых семей и молодых специалистов, в рамках государственной программы Новосибирской области "Устойчивое развитие сельских территорий в Новосибирской области на 2015 - 2017 годы и на период до 2020 года"		000 1003 11000R5676 000	737 800,00	737 000,00	800,00
Социальное обеспечение и иные выплаты населению		000 1003 11000R5676 300	737 800,00	737 000,00	800,00
Социальные выплаты гражданам, кроме публичных нормативных социальных выплат		000 1003 11000R5676 320	737 800,00	737 000,00	800,00
Субсидии гражданам на приобретение жилья		000 1003 11000R5676 322	737 800,00	737 000,00	800,00
Охрана семьи и детства		000 1004 0000000000 000	50 246 000,00	21 412 619,01	28 833 380,99
Организация и осуществлению деятельности по опеке и попечительству, социальной поддержке детей-сирот и детей, оставшихся без попечения родителей		000 1004 9910070289 000	10 500 000,00	5 218 311,31	5 281 688,69
Социальное обеспечение и иные выплаты населению		000 1004 9910070289 300	10 500 000,00	5 218 311,31	5 281 688,69
Социальные выплаты гражданам, кроме публичных нормативных социальных выплат		000 1004 9910070289 320	10 500 000,00	5 218 311,31	5 281 688,69
Пособия, компенсации и иные социальные выплаты гражданам, кроме публичных нормативных обязательств		000 1004 9910070289 321	10 500 000,00	5 218 311,31	5 281 688,69
Организация и осуществлению деятельности по опеке и попечительству, социальной поддержке детей-сирот и детей, оставшихся без попечения родителей		000 1004 9920070289 000	10 000 000,00	4 827 662,50	5 172 337,50
Социальное обеспечение и иные выплаты населению		000 1004 9920070289 300	10 000 000,00	4 827 662,50	5 172 337,50
Социальные выплаты гражданам, кроме публичных нормативных социальных выплат		000 1004 9920070289 320	10 000 000,00	4 827 662,50	5 172 337,50
Приобретение товаров, работ, услуг в пользу граждан в целях их социального обеспечения		000 1004 9920070289 323	10 000 000,00	4 827 662,50	5 172 337,50
Организация и осуществлению деятельности по опеке и попечительству, социальной поддержке детей-сирот и детей, оставшихся без попечения родителей		000 1004 9930070289 000	29 746 000,00	11 366 645,20	18 379 354,80
Социальное обеспечение и иные выплаты населению		000 1004 9930070289 300	29 746 000,00	11 366 645,20	18 379 354,80
Социальные выплаты гражданам, кроме публичных нормативных социальных выплат		000 1004 9930070289 320	29 746 000,00	11 366 645,20	18 379 354,80
Пособия, компенсации и иные социальные выплаты гражданам, кроме публичных нормативных обязательств		000 1004 9930070289 321	29 746 000,00	11 366 645,20	18 379 354,80
Другие вопросы в области социальной политики		000 1006 0000000000 000	48 400,00	-	48 400,00
Реализация мероприятий за счет средств областного бюджета по обеспечению беспрепятственоого доступа инвалидов и других маломобильных групп населения к приоритетным для них объектам и услугам в рамках государственной программы Новосибирской области "Развитие системы социальной поддержки населения и улучшение социального положения семей с детьми в Новосибирской области на 2014-2019 годы"		000 1006 9900070340 000	46 000,00	-	46 000,00
Закупка товаров, работ и услуг для обеспечения государственных (муниципальных) нужд		000 1006 9900070340 200	46 000,00	-	46 000,00
Иные закупки товаров, работ и услуг для обеспечения государственных (муниципальных) нужд		000 1006 9900070340 240	46 000,00	-	46 000,00
Прочая закупка товаров, работ и услуг		000 1006 9900070340 244	46 000,00	-	46 000,00
Софинансирование расходов в рамках реализация мероприятий по обеспечению беспрепятственоого доступа инвалидов и других маломобильных групп населения к приоритетным для них объектам и услугам в рамках государственной программы Новосибирской области "Развитие системы социальной поддержки населения и улучшение социального положения семей с детьми в Новосибирской области на 2014-2019 годы" за счет средств бюджета района		000 1006 99000S0340 000	2 400,00	-	2 400,00
Закупка товаров, работ и услуг для обеспечения государственных (муниципальных) нужд		000 1006 99000S0340 200	2 400,00	-	2 400,00
Иные закупки товаров, работ и услуг для обеспечения государственных (муниципальных) нужд		000 1006 99000S0340 240	2 400,00	-	2 400,00
Прочая закупка товаров, работ и услуг		000 1006 99000S0340 244	2 400,00	-	2 400,00
Другие вопросы в области физической культуры и спорта		000 1105 0000000000 000	1 900 000,00	1 031 440,00	868 560,00
Повышение мотивации жителей Искитимского района к регулярным занятиям физической культурой и спортом и ведению здорового образа жизни, в том числе для лиц с ограниченными возможностями здоровья и инвалидов		000 1105 0400106210 000	203 000,00	141 740,00	61 260,00
Расходы на выплаты персоналу в целях обеспечения выполнения функций государственными (муниципальными) органами, казенными учреждениями, органами управления государственными внебюджетными фондами		000 1105 0400106210 100	110 000,00	57 000,00	53 000,00
Расходы на выплаты персоналу государственных (муниципальных) органов		000 1105 0400106210 120	110 000,00	57 000,00	53 000,00
Иные выплаты, за исключением фонда оплаты труда государственных (муниципальных) органов, лицам, привлекаемым согласно законодательству для выполнения отдельных полномочий		000 1105 0400106210 123	110 000,00	57 000,00	53 000,00
Закупка товаров, работ и услуг для обеспечения государственных (муниципальных) нужд		000 1105 0400106210 200	93 000,00	84 740,00	8 260,00
Иные закупки товаров, работ и услуг для обеспечения государственных (муниципальных) нужд		000 1105 0400106210 240	93 000,00	84 740,00	8 260,00

Продолжение на стр. 56 >>>

Продолжение. Начало на стр. 36 >>>

Прочая закупка товаров, работ и услуг		000 1105 0400106210 244	93 000,00	84 740,00	8 260,00
Развитие инфраструктуры физической культуры и спорта в Искитимском районе, в том числе для лиц с ограниченными возможностями здоровья и инвалидов		000 1105 0400206220 000	120 000,00	120 000,00	-
Закупка товаров, работ и услуг для обеспечения государственных (муниципальных) нужд		000 1105 0400206220 200	120 000,00	120 000,00	-
Иные закупки товаров, работ и услуг для обеспечения государственных (муниципальных) нужд		000 1105 0400206220 240	120 000,00	120 000,00	-
Прочая закупка товаров, работ и услуг		000 1105 0400206220 244	120 000,00	120 000,00	-
Развитие спорта высших достижений и совершенствование системы подготовки спортивного резерва в Искитимском районе		000 1105 0400306230 000	1 177 000,00	769 700,00	407 300,00
Расходы на выплаты персоналу в целях обеспечения выполнения функций государственными (муниципальными) органами, казенными учреждениями, органами управления государственными внебюджетными фондами		000 1105 0400306230 100	948 260,00	705 900,00	242 360,00
Расходы на выплаты персоналу государственных (муниципальных) органов		000 1105 0400306230 120	948 260,00	705 900,00	242 360,00
Иные выплаты, за исключением фонда оплаты труда государственных (муниципальных) органов, лицам, привлекаемым согласно законодательству для выполнения отдельных полномочий		000 1105 0400306230 123	948 260,00	705 900,00	242 360,00
Закупка товаров, работ и услуг для обеспечения государственных (муниципальных) нужд		000 1105 0400306230 200	228 740,00	63 800,00	164 940,00
Иные закупки товаров, работ и услуг для обеспечения государственных (муниципальных) нужд		000 1105 0400306230 240	228 740,00	63 800,00	164 940,00
Прочая закупка товаров, работ и услуг		000 1105 0400306230 244	228 740,00	63 800,00	164 940,00
Реализация мероприятий государственной программы Новосибирской области "Развитие физической культуры и спорта в Новосибирской области на 2015-2021 годы"		000 1105 9900070670 000	400 000,00	-	400 000,00
Межбюджетные трансферты		000 1105 9900070670 500	400 000,00	-	400 000,00
Иные межбюджетные трансферты		000 1105 9900070670 540	400 000,00	-	400 000,00
Обслуживание государственного внутреннего и муниципального долга		000 1301 0000000000 000	1 137 500,00	-	1 137 500,00
Процентные платежи по муниципальному долгу		000 1301 9900000200 000	1 137 500,00	-	1 137 500,00
Обслуживание государственного (муниципального) долга		000 1301 9900000200 700	1 137 500,00	-	1 137 500,00
Обслуживание муниципального долга		000 1301 9900000200 730	1 137 500,00	-	1 137 500,00
Дотации на выравнивание бюджетной обеспеченности субъектов Российской Федерации и муниципальных образований		000 1401 0000000000 000	87 098 900,00	43 549 400,00	43 549 500,00
Осуществление отдельных государственных полномочий Новосибирской области по расчету и предоставлению дотаций бюджетам поселений за счет средств района		000 1401 9900060220 000	3 105 300,00	1 552 600,00	1 552 700,00
Межбюджетные трансферты		000 1401 9900060220 500	3 105 300,00	1 552 600,00	1 552 700,00
Дотации		000 1401 9900060220 510	3 105 300,00	1 552 600,00	1 552 700,00
Дотации на выравнивание бюджетной обеспеченности		000 1401 9900060220 511	3 105 300,00	1 552 600,00	1 552 700,00
Осуществление отдельных государственных полномочий Новосибирской области по расчету и предоставлению дотаций бюджетам поселений		000 1401 9900070220 000	83 993 600,00	41 996 800,00	41 996 800,00
Межбюджетные трансферты		000 1401 9900070220 500	83 993 600,00	41 996 800,00	41 996 800,00
Дотации		000 1401 9900070220 510	83 993 600,00	41 996 800,00	41 996 800,00
Дотации на выравнивание бюджетной обеспеченности		000 1401 9900070220 511	83 993 600,00	41 996 800,00	41 996 800,00
Прочие межбюджетные трансферты общего характера		000 1403 0000000000 000	41 298 100,00	27 765 800,00	13 532 300,00
Иные межбюджетные трансферты общего характера		000 1403 9900006090 000	7 059 500,00	4 214 900,00	2 844 600,00
Межбюджетные трансферты		000 1403 9900006090 500	7 059 500,00	4 214 900,00	2 844 600,00
Иные межбюджетные трансферты		000 1403 9900006090 540	7 059 500,00	4 214 900,00	2 844 600,00
Реализация мероприятий по обеспечению сбалансированности местных бюджетов в рамках государственной программы НСО "Управление государственными финансами в Новосибирской области на 2014 – 2020 годы"		000 1403 9900070510 000	34 238 600,00	23 550 900,00	10 687 700,00
Межбюджетные трансферты		000 1403 9900070510 500	34 238 600,00	23 550 900,00	10 687 700,00
Иные межбюджетные трансферты		000 1403 9900070510 540	34 238 600,00	23 550 900,00	10 687 700,00
Результат исполнения бюджета (дефицит / профицит)	450	000 9600 0000000000 000	-57 485 612,86	91 057 831,78	-

3. Источники финансирования дефицита бюджета

Наименование показателя	Код строки	Код источника финансирования дефицита бюджета по бюджетной классификации	Утвержденные бюджетные назначения	Исполнено	Неисполненные назначения
1	2	3	4	5	6
Источники финансирования дефицита бюджетов - всего	500		57 485 612,86	-91 057 831,78	148 543 444,64
ИСТОЧНИКИ ВНУТРЕННЕГО ФИНАНСИРОВАНИЯ ДЕФИЦИТОВ БЮДЖЕТОВ	520	000 01 00 00 00 00 0000 000	13 000 000,00	-	13 000 000,00
Кредиты кредитных организаций в валюте Российской Федерации	520	000 01 02 00 00 00 0000 000	13 000 000,00	-	13 000 000,00
Получение кредитов от кредитных организаций бюджетами муниципальных районов в валюте Российской Федерации	520	000 01 02 00 00 05 0000 710	13 000 000,00	-	13 000 000,00
Изменение остатков средств	700	000 01 05 00 00 00 0000 000	44 485 612,86	-91 057 831,78	-
Увеличение остатков средств бюджетов	710	000 01 05 00 00 00 0000 500	-1 937 818 709,27	-931 721 547,86	-
Увеличение прочих остатков денежных средств бюджетов муниципальных районов	710	000 01 05 02 01 05 0000 510	-1 937 818 709,27	-931 721 547,86	-
Уменьшение остатков средств бюджетов	720	000 01 05 00 00 00 0000 600	1 982 304 322,13	840 663 716,08	-
Уменьшение прочих остатков денежных средств бюджетов муниципальных районов	720	000 01 05 02 01 05 0000 610	1 982 304 322,13	840 663 716,08	-

Глава
Искитимского района Новосибирской области

П О С Т А Н О В Л Е Н И Е
19.07.2018 № 19-ПГ г. Искитим

О назначении публичных слушаний по проекту генерального плана Тальменского сельсовета Искитимского района Новосибирской области

В целях выявления и учета мнения интересов жителей Тальменского сельсовета Искитимского района Новосибирской области по проекту генерального плана Тальменского сельсовета Искитимского района Новосибирской области, в соответствии с Градостроительным кодексом Российской Федерации, Федеральным законом от 06.10.2003 № 131-ФЗ «Об общих принципах организации местного самоуправления в Российской Федерации», постановлением Правительства Новосибирской области от 29.02.2016 № 57-п «Об установлении Порядка взаимодействия между органами местного самоуправления муниципальных образований Новосибирской области и министерством строительства Новосибирской области при реализации ими перераспределенных полномочий», законом Новосибирской области от 18.12.2015 № 27-ОЗ «О перераспределении полномочий между органами местного самоуправления муниципальных образований Новосибирской области и органами государственной власти Новосибирской области и внесении изменения в статью 3 Закона Новосибирской области «Об отдельных вопросах организации местного самоуправления в Новосибирской области», решением сессии Совета депутатов Искитимского района от 15.06.2018 № 192 «О внесении изменений в решение Совета депутатов Искитимского района Новосибирской области от 28.11.2017 № 160 «О Положении о публичных слушаниях в Искитимском районе Новосибирской области»

ПОСТАНОВЛЯЮ:

1. Назначить 17-18 сентября 2018 г. публичные слушания по проекту генерального плана Тальменского сельсовета Искитимского района Новосибирской области (Опись материалов проекта генерального плана Тальменского сельсовета Искитимского района Новосибирской области в Приложении 1).

Проект генерального плана Тальменского сельсовета Искитимского района Новосибирской области (далее – Проект) размещен на официальном сайте министерства строительства Новосибирской области (www.minstroy.nso.ru), на официальном сайте администрации Искитимского района (www.iskitim-r.ru) и на официальном сайте администрации Тальменского сельсовета Искитимского района (http://talmenka.iskitim-r.ru) в информационно – телекоммуникационной сети «Интернет».

Экспозиция материалов Проекта размещена в администрации Искитимского района Новосибирской области по адресу: г.Искитим, ул.Пушкина, 28а, 2-ой этаж (отдел строительства, архитектуры и дорожного строительства).

2. Отделу строительства, архитектуры и дорожного строительства администрации района (Авакова Н.С.) совместно с администрацией Тальменского сельсовета Искитимского района обеспечить проведение публичных слушаний в населенных пунктах Тальменского сельсовета Искитимского района согласно Приложению 2.

3. Администрации Тальменского сельсовета Искитимского района разместить экспозицию материалов Проекта в каждом населенном пункте Тальменского сельсовета.

4. Предложить гражданам, проживающим на территории, применительно к которой осуществляется подготовка проекта генерального плана, правообладателям земельных участков и объектов капитального строительства, расположенных на указанной территории, лицам, законные интересы которых могут быть нарушены в связи с реализацией такого проекта генерального плана, направить в комиссию по подготовке проектов правил землепользования и застройки поселений, входящих в состав Новосибирской агломерации Новосибирской области, министерства строительства Новосибирской области по адресу: 630007, г.Новосибирск, ул.Коммунистическая, 40, телефон: 8 (383) 319 64 23, адрес электронной почты: minstroy@nso.ru, адрес для почтовых отправлений: 630011, г.Новосибирск, Красный проспект, 18, свои предложения и замечания по внесенному на публичные слушания Проекту.

5. Утвердить состав рабочей группы по проведению публичных слушаний согласно Приложению 3.

6. Опубликовать постановление в печатном издании «Вестник Искитимского района» и разместить на официальном сайте администрации Искитимского района Новосибирской области в информационно-телекоммуникационной сети «Интернет».

7. Отделу строительства, архитектуры и дорожного строительства администрации Искитимского района Новосибирской области направить протоколы публичных слушаний и заключения о результатах публичных слушаний в министерство строительства Новосибирской области в течение 5 (пяти) дней с даты опубликования заключения о результатах публичных слушаний.

8. Контроль за исполнением постановления возложить на заместителя главы администрации района по вопросам жилищно-коммунального хозяйства и энергетики Обрывко А.Н.

И.о. главы района **Б.В. Безденежный**

ПРИЛОЖЕНИЕ 1
к постановлению главы Искитимского района
от 19.07.2018 № 19-ПГ

1. Опись материалов проекта генерального плана Тальменского сельсовета Искитимского района Новосибирской области
2. Проект генерального плана Тальменского сельсовета Искитимского района Новосибирской области. Положение о территориальном планировании - текстовая часть, 1 том;
3. Проект генерального плана Тальменского сельсовета Искитимского района Новосибирской области. Материалы по обоснованию (пояснительная записка) - текстовая часть, 2 том;
4. Карта планируемого размещения объектов местного значения Тальменского сельсовета Искитимского района Новосибирской области, М 1:10 000, М 1:100 000;
5. Карта планируемого размещения объектов местного значения в области развития инженерной инфраструктуры Тальменского сельсовета Искитимского района Новосибирской области М 1:10 000, М 1:100 000;
6. Карта планируемого размещения объектов местного значения в области развития транспортной инфраструктуры, М 1:10 000, М 1:100 000;
7. Карта границ населенных пунктов Тальменского сельсовета Искитимского района Новосибирской области М 1:100 000, М 1:10 000;
8. Карта функциональных зон Тальменского сельсовета Искитимского района Новосибирской области М 1:10 000, М 1:100 000;
8. Ситуационная схема Искитимского района Новосибирской области, М 1:400 000;
9. Карта современного использования территории Тальменского сельсовета Искитимского района Новосибирской области М 1:10 000, М 1:100 000;
10. Карта зон с особыми условиями использования территории и границ территории подверженных риску возникновения чрезвычайных ситуаций природного и техногенного характера Тальменского сельсовета Искитимского района Новосибирской области М 1:10 000, М 1:100 000;
11. Карта современного использования в области транспортного обслуживания и инженерного обеспечения Тальменского сельсовета Искитимского района Новосибирской области М 1:10 000, М 1:50 000.

ПРИЛОЖЕНИЕ 2
к постановлению главы Искитимского района
от 19.07.2018 № 19-ПГ

Дата, место и время проведения публичных слушаний по проекту генерального плана Тальменского сельсовета Искитимского района Новосибирской области

Наименование населенного пункта Тальменского сельсовета Искитимского района Новосибирской области	Дата	Время	Место (адрес)
с.Тальменка	17.09.2018	11.00	Новосибирская область, Искитимский район, с.Тальменка, ул.Кооперативная, д. 21 (здание дома культуры)
п.Логовой	17.09.2018	13.00	Новосибирская область, Искитимский район, п.Барабка, ул.Центральная, д. 1а (здание клуба)
п.Барабка	17.09.2018	14.00	Новосибирская область, Искитимский район, п.Барабка, ул.Центральная, д. 1а (здание клуба)
д.Калиновка	18.09.2018	11.00	Новосибирская область, Искитимский район, д.Калиновка, ул.Школьная, д. 35 (здание школы)
с.Елбаши	18.09.2018	13.30	Новосибирская область, Искитимский район, с.Елбаши, ул.Центральная, д. 52 (здание клуба)

ПРИЛОЖЕНИЕ 3
к постановлению главы Искитимского района
от 19.07.2018 № 19-ПГ

Состав рабочей группы по проекту генерального плана Тальменского сельсовета Искитимского района Новосибирской области

Обрывко А.Н. – заместитель главы администрации района по вопросам жилищно-коммунального хозяйства и энергетики – председатель рабочей группы,

Авакова Н.С. – начальник отдела строительства, архитектуры и дорожного строительства администрации Искитимского района,

Подскребаева М.Б. – главный специалист отдела строительства, архитектуры и дорожного строительства администрации Искитимского района,

Иванова Ю.П. – эксперт по вопросам градостроительства отдела строительства, архитектуры и дорожного строительства администрации Искитимского района,

Арсибекова Л.В. – начальник управления по имуществу и земельным отношениям администрации Искитимского района,

Матвеев С.Н.– глава Тальменского сельсовета Искитимского района (по согласованию).

Администрация Искитимского района на основании постановления администрации Искитимского района Новосибирской области от 29.06.2018 № 703 приглашает к участию в открытом аукционе, который состоится 05.09.2018 в 14-30 по адресу: Новосибирская область, г.Искитим, ул. Пушкина, 39, каб. 212.

Предмет аукциона – право заключения договора аренды:

Земельный участок из земель населённых пунктов, местоположение: Новосибирская область, Искитимский район, с. Быстровка, ул. Полевая, кадастровый номер 54:07:041501:1782, площадь 1500 кв.м. для индивидуального жилищного строительства.

Предельные (минимальные и (или) максимальные) размеры земельных участков и предельные параметры разрешенного строительства, реконструкции объектов капитального строительства:

S min, (га)	S max, (га)	Отступ min, (м)	Этаж min, (ед.)	Этаж max, (ед.)	Процент застройки min, (процент)	Процент застройки max, (процент)
3	4	5	6	7	8	9
0,04	0,15	3	1	3	10	60

Технические условия на подключение (технологическое присоединение) отсутствуют, в связи с отсутствием технических мощностей к сетям централизованной системы холодного водоснабжения. Информация предоставлена МУП ИР «Западное».

Начальный размер годовой арендной платы (рыночная оценка) – 19000 рублей, «шаг аукциона» 570 рублей.

ФОРМА ЗАЯВКИ НА УЧАСТИЕ В АУКЦИОНЕ

Претендент — физическое лицо ☐ юридическое лицо ☐

Ф. И. О./Наименование претендента _____

(для физических лиц)

Документ, удостоверяющий личность: _____

серия _____ № _____ выдан « _____ » _____ _____ г.

_____

(кем выдан)

(для юридических лиц)

Документ о государственной регистрации в качестве юридического лица

_____

серия _____ № _____ , дата регистрации « _____ » _____ _____ г.

Орган, осуществивший регистрацию _____

Место выдачи _____

ОРГН _____

ИНН/ _____

Место жительства/Место нахождения претендента: _____

_____

Телефон _____ Факс _____ Индекс _____

Банковские реквизиты претендента для возврата денежных средств: расчетный (лицевой)

счет № _____

в _____

корр. счет № _____ БИК _____ , ИНН _____

Представитель претендента _____

(Ф. И. О. или наименование)

Действует на основании доверенности от « _____ » _____ _____ г. № _____

Реквизиты документа, удостоверяющего личность представителя — физического лица, или документа о государственной регистрации в качестве юридического лица представителя юридического лица: _____

_____

(наименование документа, серия, номер, дата и место выдачи (регистрации), кем выдан)

Ознакомившись с данными информационного сообщения на право заключения договора аренды земельного участка администрацией Искитимского района Новосибирской области соглас_____ приобрести в аренду земельный участок, местоположение: _____

Подпись _____

К заявке прилагаются:

1. копии документов, удостоверяющих личность, - для граждан;
2. надлежащим образом заверенный перевод на русский язык документов о государственной регистрации юридического лица в соответствии с законодательством иностранного государства, в случае, если заявителем является иностранное юридическое лицо;
3. документы, подтверждающие внесение задатка.

Заявки принимаются по адресу: Новосибирская область, г.Искитим, ул.Пушкина, 39, каб.212 т. (838343) 2-46-18, с 27.07.2018 по 27.08.2018 с 9-00 до 15-30 (обед с 13-00 до 14-00) за исключением выходных дней.

Размер задатка 7600 рублей перечисляется на счёт:

Счёт получателя – 40302810100043000033

Банк получателя – Сибирское ГУ Банка России г.Новосибирск

БИК банка получателя – 045004001

Получатель – Управление Федерального казначейства по Новосибирской области (администрация Искитимского района л/сч 05513003470)

ИНН – 5446004474

КПП – 544601001

ОКАТО – 50615000

КБК 700 1 14 06013 05 0000 430 – залоговая сумма для участия в аукционе

Задаток лицам, участвовавшим в аукционе, но не победившим в нём, возвращается в течение трёх рабочих дней со дня подписания протокола о результатах аукциона.

Задаток заявителю, не допущенному к участию в аукционе, возвращается в течение трёх дней со дня оформления протокола приема заявок на участие в аукционе. В случае отзыва заявителем заявки до дня окончания срока приёма заявок (уведомление только в письменной форме), задаток возвращается в течение трёх рабочих дней со дня регистрации отзыва заявки. В случае отзыва заявки заявителем позднее дня окончания срока приёма заявок задаток возвращается в порядке, установленном для участников аукциона.

Протокол приёма заявок подписывается 28.08.2018.

ИЗВЕЩЕНИЕ О НАЧАЛЕ ВЫПОЛНЕНИЯ КОМПЛЕКСНЫХ КАДАСТРОВЫХ РАБОТ

В отношении объектов недвижимого имущества, расположенных на территории кадастрового квартала (территориях нескольких смежных кадастровых кварталов):

субъект Российской Федерации Новосибирская область ,

муниципальное образование Мичуринский сельсовет Искитимского района ,

населенный пункт ,

№ кадастрового квартала (нескольких смежных кадастровых кварталов)[1]:

54:07:053701

Товарищество собственников недвижимости «Авиатор»

(Иные сведения, позволяющие определить местоположение территории, на которой будут выполняться комплексные кадастровые работы [2])

в целях исполнения государственного (муниципального) контракта

от "17" июля 2018 г. № 341 [3]

в период с "17" июля 2018 г. по "30" ноября 2018 г.[4]

будут выполняться комплексные кадастровые работы.

Заказчиком комплексных кадастровых работ является [5]:

Администрация Искитимского района Новосибирской области

Адрес	Новосибирская область, г.Искитим, ул.Пушкина, 51		
Адрес электронной почты	iskitim-r@ngs.ru	Номер контактного телефона	8 (38343) 2 46 18

Исполнителем комплексных кадастровых работ является кадастровый инженер (кадастровые инженеры)[6]:

Фамилия, имя, отчество	Баскаль Данила Иванович, Кадашев Виктор Иванович		
Адрес	Новосибирская область, г.Искитим, ул.Пушкина, 39, офис 204		
Адрес электронной почты	Sibks@mail.ru	Номер контактного телефона	8 (38343) 4 72 02
Квалификационный аттестат:	54-16-687; 54-10-60		
Идентификационный номер	38850; 4281	дата выдачи	09.06.2016; 16.12.2010

Наименование саморегулируемой организации в сфере кадастровых отношений, членом которой является кадастровый инженер 7

СРО Ассоциация «ОКИС»

Наименование юридического лица, с которым заключен государственный (муниципальный) контракт и работниками которого являются кадастровые инженеры [8]

ООО «Сибирский кадастровый центр»

График выполнения комплексных кадастровых работ [9]

	Место выполнения работ	Виды работ [<?>0]
Время выполнения работ 17.07.2018-30.11.2018	г.Искитим	1. Получения сведений из ЕГРН
	г.Искитим	2. Сбор и систематизация документов для проведения работ, в том числе материалы государственного фонда данных имеющиеся документы заказчика и ТСН «Авиатор»;
	ТСН «Авиатор»	3. Межевые работы по уточнению границ земельных участков;
	г.Искитим	4. Уведомление правообладателей о выполнении работ;
	г.Искитим	5. Сбор, систематизация и предоставление в орган регистрации сведений об адресах правообладателей, заявлений о внесение в ЕГРН сведений о ранее учтенных объектов недвижимости в границах ТСН
	г.Искитим	6. Подготовка проекта карта-плана территории;
	г.Искитим	7. Предоставление проекта карта-плана территории заказчику для рассмотрения и утверждения;
	п.Агролес, ул.Парковая, 10	8. Участие в работе согласительной комиссии;
	г.Искитим	9. Оформление карта-плана территории в окончательной редакции;
	г.Искитим	10. Внесение сведений в ЕГРН

Правообладатели объектов недвижимости, расположенных на территории комплексных кадастровых работ, не вправе препятствовать выполнению комплексных кадастровых работ и обязаны обеспечить доступ к указанным объектам недвижимости исполнителю комплексных кадастровых работ в установленное графиком время.

Правообладатели объектов недвижимости, расположенных на территории выполнения комплексных кадастровых работ, в соответствии с частью 6 статьи 42.7 Федерального закона от 24 июля 2007 г. № 221-ФЗ "О государственном кадастре недвижимости"[<?>1] вправе представить исполнителю комплексных кадастровых работ в письменной форме в течение тридцати рабочих дней со дня публикации этого извещения сведения об адресе правообладателя и (или) об адресе электронной почты правообладателя либо в соответствии с частью 5 статьи 20 Федерального закона от 24 июля 2007 г. № 221-ФЗ "О государственном кадастре недвижимости" обратиться с соответствующим заявлением в орган кадастрового учета. Информация об адресах приемных органа кадастрового учета размещена на сайте Федеральной службы государственной регистрации, кадастра и картографии rosreestr.ru в информационно-телекоммуникационной сети "Интернет".

В отношении ранее учтенных объектов недвижимости, которые расположены на территории выполнения комплексных кадастровых работ, сведения о которых отсутствуют в государственном кадастре недвижимости, в соответствии с частью 4 статьи 42.6 Федерального закона от 24 июля 2007 г. № 221-ФЗ "О государственном кадастре недвижимости" заинтересованные лица вправе представить исполнителю комплексных кадастровых работ заверенные в установленном частью 2 статьи 22 Федерального закона от 24 июля 2007 г. № 221-ФЗ "О государственном кадастре недвижимости" порядке копии документов, устанавливающих или подтверждающих права на такие объекты недвижимости, для внесения исполнителем комплексных кадастровых работ этих сведений в государственный кадастр недвижимости.

Указанные сведения и документы можно представить по адресу [<?>2]:

Новосибирская область, г.Искитим, ул.Пушкина, 39, оф. 204.

Заинтересованные лица в соответствии с частью 7 статьи 45 Федерального закона от 24 июля 2007 г. № 221-ФЗ "О государственном кадастре недвижимости" вправе самостоятельно подать в орган кадастрового учета заявление о внесении в государственный кадастр недвижимости сведений о ранее учтенном объекте недвижимости.

ЗАКЛЮЧЕНИЕ

по результатам публичных слушаний по вопросу предоставления разрешения на отклонение от предельных параметров разрешенного строительства, реконструкции объектов капитального строительства

«26» июня 2018 года

ул. Школьная, д.2б,
п. Чернореченский
Искитимского района
Новосибирской области

В целях выявления, учета мнения и интересов жителей муниципального образования Чернореченский сельсовет Искитимского района Новосибирской области, в соответствии с Градостроительным кодексом Российской Федерации, Федеральным законом от 06.10.2003 № 131-ФЗ «Об общих принципах организации местного самоуправления в Российской Федерации», Законом Новосибирской области от 18.12.2015 № 27-ОЗ «О перераспределении полномочий между органами местного самоуправления муниципальных образований Новосибирской области и органами государственной власти Новосибирской области и внесении изменения в статью 3 Закона Новосибирской области «Об отдельных вопросах организации местного самоуправления в Новосибирской области», постановлением Правительства Новосибирской области от 29.02.2016 № 57-п «Об установлении Порядка взаимодействия между органами местного самоуправления муниципальных образований Новосибирской области и министерством строительства Новосибирской области при реализации ими перераспределенных полномочий», Правилами застройки и землепользования Чернореченского сельсовета Искитимского района Новосибирской области, утвержденными приказом министерства строительства Новосибирской области от 28.12.2017 № 489, Уставом Искитимского района Новосибирской области, решением сессии Совета депутатов Искитимского района от 15.06.2018 № 192 «О внесении изменений в решение Совета депутатов Искитимского района Новосибирской области от 28.11.2017 № 160 «О Положении о публичных слушаниях в Искитимском районе Новосибирской области» были проведены публичные слушания по вопросу предоставления разрешения на отклонение от предельных параметров разрешенного строительства, реконструкции объектов капитального строительства Галстян Л.Н. для земельного участка с кадастровым номером 54:07:047521:57, площадью 398 кв.м., расположенного по адресу: Новосибирская область, Искитимский район, Чернореченский сельсовет, п.Чернореченский, ул. Степная, в части уменьшения минимального отступа от границ вышеуказанного земельного участка с 3 м до 0 м с западной стороны.

Постановление главы Искитимского района Новосибирской области от 01.06.2018 № 15-ПГ «О назначении публичных слушаний по предоставлению разрешения на отклонение от предельных параметров разрешенного строительства, реконструкции объектов капитального строительства» было опубликовано в газете «Вестник Искитимского района» от 15.06.2018 № 11 и размещено на официальном сайте администрации Искитимского района Новосибирской области (http://iskitim-r.ru/?page_id=20367).

Публичные слушания состоялись по адресу: Новосибирская область Искитимский район, п. Чернореченский, ул. Школьная, 2б, в 11.00. В публичных слушаниях приняли участие 7 человек – представители администрации Искитимского района Новосибирской области и администрации Чернореченского сельсовета Искитимского района Новосибирской области (согласно приложению № 1 к протоколу публичных слушаний № 005/П от 26.06.2018, п.Чернореченский.

В процессе проведения публичных слушаний по вышеуказанному вопросу были заслушаны выступления участников публичных слушаний.

По результатам проведения публичных слушаний сделано следующее

заключение:

1) Признать публичные слушания по вопросу предоставления разрешения на отклонение от предельных параметров разрешенного строительства, реконструкции объектов капитального строительства состоявшимися.

2) Процедура проведения публичных слушаний по вопросу предоставления разрешения на отклонение от предельных параметров разрешенного строительства, реконструкции объектов капитального строительства осуществлена в соответствии с Градостроительным кодексом РФ, Уставом Искитимского района Новосибирской области, решением сессии Совета депутатов Искитимского района от 15.06.2018 № 192 «О внесении изменений в решение Совета депутатов Искитимского района Новосибирской области от 28.11.2017 № 160 «О Положении о публичных слушаниях в Искитимском районе Новосибирской области».

3) Рекомендовать отклонить предложение по предоставлению разрешения на отклонение от предельных параметров разрешенного строительства, реконструкции объектов капитального строительства Галстян Л.Н. для земельного участка с кадастровым номером 54:07:040521:57, площадью 398 кв.м., расположенного по адресу: Новосибирская область, Искитимский район, Чернореченский сельсовет, п.Чернореченский, ул.Степная (далее – Земельный участок), в части уменьшения минимального отступа от границ вышеуказанного земельного участка с 3 м до 0 м с западной стороны.

Основанием отклонения предложения Галстян Л.Н. является наличие с западной стороны Земельного участка лесополосы в непосредственной близости к границе Земельного участка. Сокращение отступа разрешенного строительства с 3 м до 0 м не позволит предусмотреть соблюдение норм противопожарной безопасности.

Председатель публичных слушаний **Н.С. Авакова**
Секретарь **Ю.П. Иванова**

ЗАКЛЮЧЕНИЕ

по результатам публичных слушаний по вопросу предоставления разрешения на отклонение от предельных параметров разрешенного строительства, реконструкции объектов капитального строительства

«26» июня 2018 года

ул. Рощинская, д. 17,
п. Рощинский
Искитимского района
Новосибирской области

В целях выявления, учета мнения и интересов жителей муниципального образования Чернореченский сельсовет Искитимского района Новосибирской области, в соответствии с Градостроительным кодексом Российской Федерации, Федеральным законом от 06.10.2003 № 131-ФЗ «Об общих принципах организации местного самоуправления в Российской Федерации», Законом Новосибирской области от 18.12.2015 № 27-ОЗ «О перераспределении полномочий между органами местного самоуправления муниципальных образований Новосибирской области и органами государственной власти Новосибирской области и внесении изменения в статью 3 Закона Новосибирской области «Об отдельных вопросах организации местного самоуправления в Новосибирской области», постановлением Правительства Новосибирской области от 29.02.2016 № 57-п «Об установлении Порядка взаимодействия между органами местного самоуправления муниципальных образований Новосибирской области и министерством строительства Новосибирской области при реализации ими перераспределенных полномочий», Правилами застройки и землепользования Чернореченского сельсовета Искитимского района Новосибирской области, утвержденными приказом министерства строительства Новосибирской области от 28.12.2017 № 489, Уставом Искитимского района Новосибирской области, решением сессии Совета депутатов Искитимского района от 15.06.2018 № 192 «О внесении изменений в решение Совета депутатов Искитимского района Новосибирской области от 28.11.2017 № 160 «О Положении о публичных слушаниях в Искитимском районе Новосибирской области»были проведены публичные слушания по вопросу предоставления разрешения на отклонение от предельных параметров разрешенного строительства, реконструкции объектов капитального строительства Панасенко И.М. для земельного участка с кадастровым номером 54:07:000000:1294, площадью 467 кв.м., расположенного по адресу: Новосибирская область, Искитимский район, п.Рощинский, ул. Береговая, в части уменьшения минимального отступа от границ вышеуказанного земельного участка с 5 м до 3 м со стороны ул.Береговая, а также уменьшение минимального отступа от границ вышеуказанного земельного участка с 3 м до 1 м с восточной стороны.

Постановление главы Искитимского района Новосибирской области от 01.06.2018 № 15-ПГ «О назначении публичных слушаний по предоставлению разрешения на отклонение от предельных параметров разрешенного строительства, реконструкции объектов капитального строительства» было опубликовано в газете «Вестник Искитимского района» от 15.06.2018 № 11 и размещено на официальном сайте администрации Искитимского района Новосибирской области (http://iskitim-r.ru/?page_id=20367).

Публичные слушания состоялись по адресу: Новосибирская область Искитимский район, п.Рощинский, ул.Рощинская, 17, в 12.00. В публичных слушаниях приняли участие 5 человек – заявитель, жители поселка Рощинский, представители администрации Искитимского района Новосибирской области и администрации Чернореченского сельсовета Искитимского района Новосибирской области (согласно приложению № 1 к протоколу публичных слушаний № 006/П от 26.06.2018, п.Рощинский.

В процессе проведения публичных слушаний по вышеуказанному вопросу были заслушаны выступления участников публичных слушаний.

По результатам проведения публичных слушаний сделано следующее

заключение:

1) Признать публичные слушания по вопросу предоставления разрешения на отклонение от предельных параметров разрешенного строительства, реконструкции объектов капитального строительства состоявшимися.

2) Процедура проведения публичных слушаний по вопросу предоставления разрешения на отклонение от предельных параметров разрешенного строительства, реконструкции объектов капитального строительства осуществлена в соответствии с Градостроительным кодексом РФ, Уставом Искитимского района Новосибирской области, решением сессии Совета депутатов Искитимского района от 15.06.2018 № 192 «О внесении изменений в решение Совета депутатов Искитимского района Новосибирской области от 28.11.2017 № 160 «О Положении о публичных слушаниях в Искитимском районе Новосибирской области».

3) Рекомендовать принять предложение по предоставлению разрешения на отклонение от предельных параметров разрешенного строительства, реконструкции объектов капитального строительства Панасенко И.М. для земельного участка с кадастровым номером 54:07:000000:1294, площадью 467 кв.м., расположенного по адресу: Новосибирская область, Искитимский район, Чернореченский сельсовет, п.Рощинский, ул.Береговая (далее – Земельный участок), в части уменьшения минимального отступа от границ вышеуказанного земельного участка с 5 м до 3 м со стороны ул.Береговая, а также уменьшение минимального отступа от границ вышеуказанного земельного участка с 3 м до 1 м с восточной стороны.

Председатель публичных слушаний **Н.С. Авакова**
Секретарь **Ю.П. Иванова**

ЗАКЛЮЧЕНИЕ

по результатам публичных слушаний по вопросу предоставления разрешения на условно разрешенный вид использования земельного участка с кадастровым номером 54:07:040515:83

«10» июля 2018 года

ул. Школьная, 2б
п. Чернореченский
Искитимского района
Новосибирской области

В целях выявления, учета мнения и интересов жителей муниципального образования Чернореченский сельсовет Искитимского района Новосибирской области, в соответствии с Градостроительным кодексом Российской Федерации, Федеральным законом от 06.10.2003 № 131-ФЗ «Об общих принципах организации местного самоуправления в Российской Федерации», Законом Новосибирской области от 18.12.2015 № 27-ОЗ «О перераспределении полномочий между органами местного самоуправления муниципальных образований Новосибирской области и органами государственной власти Новосибирской области и внесении изменения в статью 3 Закона Новосибирской области «Об отдельных вопросах организации местного самоуправления в Новосибирской области», постановлением Правительства Новосибирской области от 29.02.2016 № 57-п «Об установлении Порядка взаимодействия между органами местного самоуправления муниципальных образований Новосибирской области и министерством строительства Новосибирской области при реализации ими перераспределенных полномочий», и Уставом Искитимского района Новосибирской области, решением сессии Совета депутатов Искитимского района от 15.06.2018 № 192 «О внесении изменений в решение Совета депутатов Искитимского района Новосибирской области от 28.11.2017 № 160 «О Положении о публичных слушаниях в Искитимском районе Новосибирской области», а также письмом министерства строительства Новосибирской области от 08.06.2018 № 5242/45 были проведены публичные слушания.

Постановление главы Искитимского района Новосибирской области от 21.06.2018 № 16-ПГ «О назначении публичных слушаний по вопросам предоставления разрешений на условно разрешенный вид использования земельного участка с кадастровым номером 54:07:040515:83» было опубликовано в газете «Вестник Искитимского района» от 28.06.2018 № 12 и размещено на официальном сайте администрации Искитимского района Новосибирской области.

Публичные слушания состоялись по адресу: Новосибирская область Искитимский район, п.Чернореченский, ул.Школьная, д.2б (здание администрации Чернореченского сельсовета), в 10.00, 10.07.2018.

Вопросов, предложений, возражений и замечаний по теме публичных слушаний до проведения и во время проведения публичных слушаний не поступало.

Сроки проведения публичных слушаний, предусмотренные Градостроительным кодексом Российской Федерации и решением сессии Совета депутатов Искитимского района от 15.06.2018 № 192 «О внесении изменений в решение Совета депутатов Искитимского района Новосибирской области от 28.11.2017 № 160 «О Положении о публичных слушаниях в Искитимском районе Новосибирской области» соблюдены.

заключение:

1) Признать публичные слушания по вопросу предоставления разрешения на условно разрешенный вид использования земельного участка с кадастровым номером 54:07:040515:83 10.07.2018 состоявшимися.

2) Процедура проведения публичных слушаний по вопросу предоставления разрешения на условно разрешенный вид использования земельного участка с кадастровым номером 54:07:040515:83 осуществлена в соответствии с Градостроительным кодексом РФ, Уставом Искитимского района Новосибирской области, решением сессии Совета депутатов Искитимского района от 15.06.2018 № 192 «О внесении изменений в решение Совета депутатов Искитимского района Новосибирской области от 28.11.2017 № 160 «О Положении о публичных слушаниях в Искитимском районе Новосибирской области».

3) По результатам публичных слушаний, рекомендовать предоставить разрешение на условно разрешенный вид использования земельного участка Гайлиш С.Н. для земельного участка с кадастровым номером 54:07:040515:83, площадью 1000 кв.м., расположенного по адресу: Новосибирская область, Искитимский район, СО «Волна» (для ведения садоводства (Сед)) – «ведение дачного хозяйства».

Председатель рабочей группы **С.В. Каликин**
Секретарь **Ю.П. Иванова**

Оповещение о начале публичных слушаний по проекту генерального плана Быстровского сельсовета Искитимского района Новосибирской области

1. Постановлением администрации Искитимского района Новосибирской области от 22.06.2018 № 17-ПГ «О назначении публичных слушаний по проекту генерального плана Быстровского сельсовета Искитимского района Новосибирской области» назначены публичные слушания по проекту генерального плана Быстровского сельсовета Искитимского района Новосибирской области.

Проект генерального плана Быстровского сельсовета Искитимского района Новосибирской области (далее – Проект) размещен на официальном сайте министерства строительства Новосибирской области (www.minstroy.nso.ru), на официальном сайте администрации Искитимского района (www.iskitim-r.ru) и на официальном сайте администрации Быстровского сельсовета Искитимского района (www.bistrovka.iskitim-r.ru) в информационно – телекоммуникационной сети «Интернет».

Материалы Проекта включают следующее:

Проект генерального плана Быстровского сельсовета Искитимского района Новосибирской области. Положение о территориальном планировании - текстовая часть, 1 том;

Проект генерального плана Быстровского сельсовета Искитимского района Новосибирской области. Материалы по обоснованию (пояснительная записка) - текстовая часть, 2 том;

Карта планируемого размещения объектов местного значения Быстровского сельсовета Искитимского района Новосибирской области, М 1:10 000, М 1:50 000;

Карта планируемого размещения объектов местного значения в области развития инженерной инфраструктуры Быстровского сельсовета Искитимского района Новосибирской области М 1:10 000, М 1:50 000;

Карта планируемого размещения объектов местного значения в области развития транспортной инфраструктуры, М 1:10 000, М 1:50 000;

Карта границ населенных пунктов Быстровского сельсовета Искитимского района Новосибирской области М 1:10 000, М 1:50 000;

Карта функциональных зон Быстровского сельсовета Искитимского района Новосибирской области М 1:10 000, М 1:50 000;

Ситуационная схема Искитимского района Новосибирской области, М 1:400 000;

Карта современного использования территории Быстровского сельсовета Искитимского района Новосибирской области М 1:10 000, М 1:50 000;

Карта зон с особыми условиями использования территории и границ территории подверженных риску возникновения чрезвычайных ситуаций природного и техногенного характера Быстровского сельсовета Искитимского района Новосибирской области М 1:10 000, М 1:50 000;

Карта современного использования в области транспортного обслуживания и инженерного обеспечения Быстровского сельсовета Искитимского района Новосибирской области М 1:10 000, М 1:50 000.

2. Дата, место и время проведения публичных слушаний по Проекту:

п.Тула -14.08.2018, 13.00, Новосибирская область, Искитимский район, п.Тула, ул.Школьная, д. 9 (здание дома культуры);

п.Озерки - 14.08.2018, 14.00, Новосибирская область, Искитимский район, п.Озерки, ул.Трудовая, 20а (здание дома культуры);

п.Советский - 14.08.2018, 15.00, Новосибирская область, Искитимский район, п.Советский, ул.Школьная, 19 (здание школы);

с.Быстровка - 15.08.2018, 12.00, Новосибирская область, Искитимский район, с. Быстровка, ул.Советская, 15а (здание дома культуры);

с.Завьялово - 15.08.2018, 14.00, Новосибирская область, Искитимский район, с.Завьялово, ул.Совхозная, 47а (здание школы);

п.Факел Революции, 15.08.2018, 14.30, Новосибирская область, Искитимский район, с.Завьялово, ул.Совхозная, 47а (здание школы).

3. Ознакомиться с экспозицией материалов Проекта можно в здании администрации Искитимского района Новосибирской области по адресу: г.Искитим, ул.Пушкина, 28а, 2-ой этаж, с понедельника по пятницу, с 8.00 до 17.00 (отдел строительства, архитектуры и дорожного строительства).

4. Участниками публичных слушаний по проекту являются граждане, постоянно проживающие на территории, в отношении которой подготовлен данный проект, правообладатели находящихся в границах этой территории земельных участков и (или) расположенных на них объектов капитального строительства, а так же правообладатели помещений, являющихся частью указанных объектов капитального строительства. В период размещения Проекта, подлежащего рассмотрению на публичных слушаниях, и экспозиции Проекта участники публичных слушаний, прошедшие идентификацию имеют право вносить предложения и замечания, касающиеся такого проекта:

- в письменной или устной форме в ходе проведения собрания участников публичных слушаний;
- в письменной форме в адрес организатора публичных слушаний;
- посредством записи в книге (журнале) учета посетителей экспозиции проекта, подлежащего рассмотрению на публичных слушаниях.

Участники публичных слушаний в целях идентификации представляют сведения о себе (фамилию, имя, отчество (при наличии), дату рождения, адрес места жительства (регистрации) - для физических лиц; наименование, основной государственный регистрационный номер, место нахождения и адрес - для юридических лиц) с приложением документов, подтверждающих такие сведения. Участники публичных слушаний, являющиеся правообладателями соответствующих земельных участков и (или) расположенных на них объектов капитального строительства и (или) помещений, являющихся частью указанных объектов капитального строительства, также представляют сведения соответственно о таких земельных участках, объектах капитального строительства, помещениях, являющихся частью указанных объектов капитального строительства, из Единого государственного реестра недвижимости и иные документы, устанавливающие или удостоверяющие их права на такие земельные участки, объекты капитального строительства, помещения, являющиеся частью указанных объектов капитального строительства.

Предложить гражданам, проживающим на территории, применительно к которой осуществляется подготовка проекта генерального плана, правообладателям земельных участков и объектов капитального строительства, расположенных на указанной территории, лицам, законные интересы которых могут быть нарушены в связи с реализацией такого проекта генерального плана, направить в министерство строительства Новосибирской области свои предложения и замечания по внесенному на публичные слушания Проекту по адресу: 630007, г. Новосибирск, ул. Коммунистическая, 40, телефон: 8 (383) 319 64 23, адрес электронной почты: minstroy@nso.ru, адрес для почтовых отправлений: 630011, г. Новосибирск, Красный проспект, 18.

Оповещение о начале публичных слушаний по проекту генерального плана Тальменского сельсовета Искитимского района Новосибирской области

1. Постановлением администрации Искитимского района Новосибирской области от 19.07.2018 № 19-ПГ «О назначении публичных слушаний по проекту генерального плана Тальменского сельсовета Искитимского района Новосибирской области» назначены публичные слушания по проекту генерального плана Тальменского сельсовета Искитимского района Новосибирской области.

Проект генерального плана Тальменского сельсовета Искитимского района Новосибирской области (далее – Проект) размещен на официальном сайте министерства строительства Новосибирской области (www.minstroy.nso.ru), на официальном сайте администрации Искитимского района (www.iskitim-r.ru) и на официальном сайте администрации Тальменского сельсовета Искитимского района (http://talmenka.iskitim-r.ru) в информационно – телекоммуникационной сети «Интернет».

Материалы Проекта включают следующее:

проект генерального плана Тальменского сельсовета Искитимского района Новосибирской области. Положение о территориальном планировании - текстовая часть, 1 том;

проект генерального плана Тальменского сельсовета Искитимского района Новосибирской области. Материалы по обоснованию (пояснительная записка) - текстовая часть, 2 том;

карта планируемого размещения объектов местного значения Тальменского сельсовета Искитимского района Новосибирской области, М 1:10 000, М 1:100 000;

карта планируемого размещения объектов местного значения в области развития инженерной инфраструктуры Тальменского сельсовета Искитимского района Новосибирской области М 1:10 000, М 1:100 000;

карта планируемого размещения объектов местного значения в области развития транспортной инфраструктуры, М 1:10 000, М 1:100 000;

карта границ населенных пунктов Тальменского сельсовета Искитимского района Новосибирской области М 1:100 000, М 1:10 000;

карта функциональных зон Тальменского сельсовета Искитимского района Новосибирской области М 1:10 000, М 1:100 000;

ситуационная схема Искитимского района Новосибирской области, М 1:400 000;

карта современного использования территории Тальменского сельсовета Искитимского района Новосибирской области М 1:10 000, М 1:100 000;

карта зон с особыми условиями использования территории и границ территории подверженных риску возникновения чрезвычайных ситуаций природного и техногенного характера Тальменского сельсовета Искитимского района Новосибирской области М 1:10 000, М 1:100 000;

карта современного использования в области транспортного обслуживания и инженерного обеспечения Тальменского сельсовета Искитимского района Новосибирской области М 1:10 000, М 1:50 000.

2. Дата, место и время проведения публичных слушаний по Проекту:

- с.Тальменка - 17.09.2018, 11.00, Новосибирская область, Искитимский район, с. Тальменка, ул. Кооперативная, д. 21 (здание дома культуры);
- п.Логовой - 17.09.2018, 13.00, Новосибирская область, Искитимский район, п.Барабка, ул.Центральная, д. 1а (здание клуба);
- п.Барабка - 17.09.2018, 14.00, Новосибирская область, Искитимский район, п.Барабка, ул.Центральная, д. 1а (здание клуба);
- д.Калиновка - 18.09.2018, 11.00, Новосибирская область, Искитимский район, д.Калиновка, ул. Школьная, д. 35 (здание школы);
- с.Елбаши, 18.09.2018, 13.30, Новосибирская область, Искитимский район, с.Елбаши, ул. Центральная, д.52 (здание клуба).

3. Ознакомиться с экспозицией материалов Проекта можно в здании администрации Искитимского района Новосибирской области по адресу: г.Искитим, ул.Пушкина, 28а, 2-ой этаж, с понедельника по пятницу, с 8.00 до 17.00 (отдел строительства, архитектуры и дорожного строительства).

4. Участниками публичных слушаний по проекту являются граждане, постоянно проживающие на территории, в отношении которой подготовлен данный проект, правообладатели находящихся в границах этой территории земельных участков и (или) расположенных на них объектов капитального строительства, а так же правообладатели помещений, являющихся частью указанных объектов капитального строительства. В период размещения Проекта, подлежащего рассмотрению на публичных слушаниях, и экспозиции Проекта участники публичных слушаний, прошедшие идентификацию имеют право вносить предложения и замечания, касающиеся такого проекта:

- в письменной или устной форме в ходе проведения собрания участников публичных слушаний;
- в письменной форме в адрес организатора публичных слушаний;
- посредством записи в книге (журнале) учета посетителей экспозиции проекта, подлежащего рассмотрению на публичных слушаниях.

Участники публичных слушаний в целях идентификации представляют сведения о себе (фамилию, имя, отчество (при наличии), дату рождения, адрес места жительства (регистрации) - для физических лиц; наименование, основной государственный регистрационный номер, место нахождения и адрес - для юридических лиц) с приложением документов, подтверждающих такие сведения. Участники публичных слушаний, являющиеся правообладателями соответствующих земельных участков и (или) расположенных на них объектов капитального строительства и (или) помещений, являющихся частью указанных объектов капитального строительства, также представляют сведения соответственно о таких земельных участках, объектах капитального строительства, помещениях, являющихся частью указанных объектов капитального строительства, из Единого государственного реестра недвижимости и иные документы, устанавливающие или удостоверяющие их права на такие земельные участки, объекты капитального строительства, помещения, являющиеся частью указанных объектов капитального строительства.

Предложить гражданам, проживающим на территории, применительно к которой осуществляется подготовка проекта генерального плана, правообладателям земельных участков и объектов капитального строительства, расположенных на указанной территории, лицам, законные интересы которых могут быть нарушены в связи с реализацией такого проекта генерального плана, направить в министерство строительства Новосибирской области свои предложения и замечания по внесенному на публичные слушания Проекту по адресу: 630007, г. Новосибирск, ул. Коммунистическая, 40, телефон: 8 (383) 319 64 23, адрес электронной почты: minstroy@nso.ru, адрес для почтовых отправлений: 630011, г. Новосибирск, Красный проспект, 18.

Оповещение о начале публичных слушаний по проекту генерального плана Чернореченского сельсовета Искитимского района Новосибирской области

1. Постановлением администрации Искитимского района Новосибирской области от 22.06.2018 № 18-ПГ «О назначении публичных слушаний по проекту генерального плана Чернореченского сельсовета Искитимского района Новосибирской области» назначены публичные слушания по проекту генерального плана Чернореченского сельсовета Искитимского района Новосибирской области.

Проект генерального плана Чернореченского сельсовета Искитимского района Новосибирской области (далее – Проект) размещен на официальном сайте министерства строительства Новосибирской области (www.minstroy.nso.ru), на официальном сайте администрации Искитимского района (www.iskitim-r.ru) и на официальном сайте администрации Чернореченского сельсовета Искитимского района (www.cher.iskrn.ru) в информационно – телекоммуникационной сети «Интернет».

Материалы Проекта включают следующее:

проект генерального плана Чернореченского сельсовета Искитимского района Новосибирской области. Положение о территориальном планировании - текстовая часть, 1 том;

карта планируемого размещения объектов местного значения сельского поселения, М 1:25 000, М 1:10 000;

карта планируемого размещения объектов местного значения сельского поселения в области транспортной инфраструктуры, М 1:25 000, М 1:10 000;

карта границ населенных пунктов, М 1:25 000, М 1:10 000;

карта функционального зонирования, М 1:25 000, М 1:10 000;

2. Дата, место и время проведения публичных слушаний по Проекту:

с.Старый Искитим - 07.08.2018, 10.00, Новосибирская область, Искитимский район, с.Старый Искитим, пер.Солнечный, 2а (здание дома культуры);

п.Чернореченский – 07.08.2018, 12.00, Новосибирская область, Искитимский район, п.Чернореченский, ул.Школьная, 2б (здание администрации Чернореченского сельсовета);

п.Койниха - 08.08.2018, 10.00, Новосибирская область, Искитимский район, п.Койниха, ул.Пушкина,8 (здание школы);

п.Александровский - 08.08.2018, 12.00, Новосибирская область, Искитимский район, п.Александровский, ул.Достоевского, 5 (здание школы);

п.Рябчинка – 08.08.2018, 14.30, Новосибирская область, Искитимский район, п.Рябчинка, ул.Гагарина, 9 (здание дома культуры);

п.Рощинский – 08.08.2018, 15.30, Новосибирская область, Искитимский район, п.Рощинский, ул.Рощинская, 17 (здание дома культуры).

3. Ознакомиться с экспозицией материалов Проекта можно в здании администрации Искитимского района Новосибирской области по адресу: г.Искитим, ул.Пушкина, 28а, 2-ой этаж, с понедельника по пятницу, с 8.00 до 17.00 (отдел строительства, архитектуры и дорожного строительства).

4. Участниками публичных слушаний по проекту являются граждане, постоянно проживающие на территории, в отношении которой подготовлен данный проект, правообладатели находящихся в границах этой территории земельных участков и (или) расположенных на них объектов капитального строительства, а так же правообладатели помещений, являющихся частью указанных объектов капитального строительства. В период размещения Проекта, подлежащего рассмотрению на публичных слушаниях, и экспозиции Проекта участники публичных слушаний, прошедшие идентификацию имеют право вносить предложения и замечания, касающиеся такого проекта:

- в письменной или устной форме в ходе проведения собрания участников публичных слушаний;
- в письменной форме в адрес организатора публичных слушаний;
- посредством записи в книге (журнале) учета посетителей экспозиции проекта, подлежащего рассмотрению на публичных слушаниях.

Участники публичных слушаний в целях идентификации представляют сведения о себе (фамилию, имя, отчество (при наличии), дату рождения, адрес места жительства (регистрации) - для физических лиц; наименование, основной государственный регистрационный номер, место нахождения и адрес - для юридических лиц) с приложением документов, подтверждающих такие сведения. Участники публичных слушаний, являющиеся правообладателями соответствующих земельных участков и (или) расположенных на них объектов капитального строительства и (или) помещений, являющихся частью указанных объектов капитального строительства, также представляют сведения соответственно о таких земельных участках, объектах капитального строительства, помещениях, являющихся частью указанных объектов капитального строительства, из Единого государственного реестра недвижимости и иные документы, устанавливающие или удостоверяющие их права на такие земельные участки, объекты капитального строительства, помещения, являющиеся частью указанных объектов капитального строительства.

Предложить гражданам, проживающим на территории, применительно к которой осуществляется подготовка проекта генерального плана, правообладателям земельных участков и объектов капитального строительства, расположенных на указанной территории, лицам, законные интересы которых могут быть нарушены в связи с реализацией такого проекта генерального плана, направить в министерство строительства Новосибирской области свои предложения и замечания по внесенному на публичные слушания Проекту по адресу: 630007, г. Новосибирск, ул. Коммунистическая, 40, телефон: 8 (383) 319 64 23, адрес электронной почты: minstroy@nso.ru, адрес для почтовых отправлений: 630011, г. Новосибирск, Красный проспект, 18.

Официальная информация Совета депутатов Искитимского района

РЕШЕНИЕ №201
Совета депутатов Искитимского района Новосибирской области третьего созыва 27-й внеочередной сессии от 17.07.2018 г. г. Искитим

«О внесении изменений в решение 22-й очередной сессии Совета депутатов от 19.12.2017 г. №162 «О бюджете Искитимского района Новосибирской области на 2018 год и плановый период 2019 и 2020 годов» (в редакции решения от 20.02.2018 №169, от 24.04.2018 №180, 15.06.2018 №188)»

В связи с изменениями доходов и расходов бюджета района, в соответствии с Уставом Искитимского района Новосибирской области, Совет депутатов Искитимского района

РЕШИЛ:

1. Внести в решение 22-й очередной сессии Совета депутатов от 19.12.2017 г. №162 «О бюджете Искитимского района Новосибирской области на 2018 год и плановый период 2019 и 2020 годов» (в редакции решения от 20.02.2018 №169, от 24.04.2018 №180, от 15.06.2018 №188) следующие изменения:

1.1. в подпункте 1 пункта 1 статьи 1 цифры «1924818,7» заменить цифрами «1981750,1», цифры «1594465,6» после слов «безвозмездных поступлений в сумме» заменить цифрами «1649709,8», цифры «1518163,6» после слов «межбюджетных трансфертов, получаемых из других бюджетов бюджетной системы Российской Федерации, в сумме» заменить цифрами «1573407,8»;

1.2.в подпункте 2 пункта 1 статьи 1 цифры «1982304,3» заменить цифрами «2026235,7»;

1.3. в подпункте 3 пункта 1 статьи 1 цифры «57485,6» заменить цифрами «44485,6»;

1.4. в подпункте 1 пункта 2 статьи 1 цифры «1431563,0» заменить цифрами «1431562,0», цифры «1095183,8» после слов «безвозмездных поступлений в сумме» заменить цифрами «1095182,8, цифры «1078997,0» после слов «межбюджетных трансфертов, получаемых из других бюджетов бюджетной системы Российской Федерации, в сумме» заменить цифрами «1078996,0», цифры «1475489,0» заменить цифрами «1475488,0», цифры «1121672,4» после слов «безвозмездных поступлений в сумме» заменить цифрами «1121671,4, цифры «1119089,1» после слов «межбюджетных трансфертов, получаемых из других бюджетов бюджетной системы Российской Федерации, в сумме» заменить цифрами «1119088,1»;

1.5. в подпункте 2 пункта 2 статьи 1 цифры «1418563,0» заменить цифрами «1418562,0», цифры «1475489,0» заменить цифрами «1475488,0»;

1.6.в статье 10:

в подпункте 1 пункта 1 цифры «3703,2» заменить цифрами «3710,7»;

1.7. в статье 11:

а) в пункте 1:

в подпункте 1 цифры «126911,2» заменить цифрами «132417,6»;

б) в пункте 2:

дополнить подпунктами 8 и 9 следующего содержания:

«8) на реализацию мероприятий подпрограммы «Чистая вода» в рамках государственной программы Новосибирской области «Жилищно-коммунальное хозяйство Новосибирской области в 2015-2020 годах» на 2018 год согласно таблице 1.8 приложения 11 к настоящему Решению;

9) на реализацию мероприятий по проектам развития территорий муниципальных образований Новосибирской области, основанным на местных инициативах, в рамках государственной программы Новосибирской области «Управление государственными финансами в Новосибирской области на 2014 – 2020 годы» на 2018 год согласно таблице 1.9 приложения 11 к настоящему Решению.»;

1.8. в приложении 4:

а) утвердить таблицу 1 «Доходы бюджета района на 2018 год» в прилагаемой редакции;

б) утвердить таблицу 21 «Доходы бюджета района на плановый период 2019 и 2020 годы» в прилагаемой редакции;

1.9. в приложении 6:

а) утвердить таблицу 1 «Распределение бюджетных ассигнований по разделам, подразделам, целевым статьям (муниципальным программам и непрограммным направлениям деятельности), группам и подгруппам видов расходов классификации расходов бюджетов на 2018 год» в прилагаемой редакции;

б) утвердить таблицу 2 «Распределение бюджетных ассигнований по разделам, подразделам, целевым статьям (муниципальным программам и непрограммным направлениям деятельности), группам и подгруппам видов расходов классификации расходов бюджетов на 2019-2020 годы» в прилагаемой редакции;

1.8. в приложении 7:

а) утвердить таблицу 1 «Распределение бюджетных ассигнований по целевым статьям (муниципальным программам и непрограммным направлениям деятельности), группам и подгруппам видов расходов классификации расходов бюджетов на 2018 год» в прилагаемой редакции;

б) утвердить таблицу 2 «Распределение бюджетных ассигнований по целевым статьям (муниципальным программам и непрограммным направлениям деятельности), группам и подгруппам видов расходов классификации расходов бюджетов на 2019-2020 годы» в прилагаемой редакции;

1.10. в приложении 8:

а) утвердить таблицу 1 «Ведомственная структура расходов бюджета района на 2018 год» в прилагаемой редакции;

б) утвердить таблицу 2 «Ведомственная структура расходов бюджета района на 2019-2020 годы» в прилагаемой редакции;

1.11. в приложении 10:

утвердить таблицу 1.2. «Распределение субвенций на осуществление первичного воинского учета на территориях, где отсутствуют военные комиссариаты на 2018 год» в прилагаемой редакции;

1.12. в приложении 11:

утвердить таблицу 1.1 «Распределение иных межбюджетных трансфертов на реализацию мероприятий по обеспечению сбалансированности местных бюджетов в рамках государственной программы Новосибирской области «Управление государственными финансами в Новосибирской области на 2014-2020 годы» на 2018 год» в прилагаемой редакции;

1.13. в приложении 12:

утвердить таблицу 1 «Распределение ассигнований на капитальные вложения из бюджета района по направлениям и объектам на 2018 год» в прилагаемой редакции;

1.14. в приложении 13:

а) утвердить таблицу 1 «Источники финансирования дефицита бюджета района на 2018 год» в прилагаемой редакции;

б) утвердить таблицу 2 «Источники финансирования дефицита бюджета района на 2019-2020 годы» в прилагаемой редакции;

2. Данное решение опубликовать в «Вестнике Искитимского района».

3. Решение вступает в силу после его официального опубликования.

4. Контроль возложить на комиссию Совета депутатов по бюджету, финансовой и налоговой политике (Дегтярев Е.А.).

Глава района **О.В. Лагода**
Председатель Совета **А.Н. Рукас**

ПРИЛОЖЕНИЕ 4
к решению сессии Совета депутатов Искитимского района от 17.07.2018 №201

Доходы бюджета района на 2018 год и плановый период 2019 и 2020 годов

Таблица 1

Доходы бюджета района на 2018 год

в тыс. руб.

Код бюджетной классификации Российской Федерации	Наименование групп, подгрупп, статей, подстатей, элементов, программ (подпрограмм), кодов экономической классификации доходов	Сумма
1 00 00000 00 0000 000	НАЛОГОВЫЕ И НЕНАЛОГОВЫЕ ДОХОДЫ	332 040,3
1 01 02000 01 0000 110	Налог на доходы физических лиц	199 415,5
1 01 02010 01 0000 110	Налог на доходы физических лиц с доходов, источником которых является налоговый агент, за исключением доходов, в отношении которых исчисление и уплата налога осуществляются в соответствии со статьями 227, 2271 и 228 Налогового кодекса Российской Федерации	199 415,5
1 03 02000 01 0000 110	Акцизы по подакцизным товарам (продукции), производимым на территории Российской Федерации	1 530,5
1 03 02230 01 0000 110	Доходы от уплаты акцизов на дизельное топливо, подлежащее распределению между бюджетами субъектов Российской Федерации и местными бюджетами с учетом установленных дифференцированных нормативов отчислений в местные бюджеты	566,3
1 03 02240 01 0000 110	Доходы от уплаты акцизов на моторные масла для дизельных и (или) карбюраторных (инжекторных) двигателей, подлежащие распределению между бюджетами субъектов Российской Федерации и местными бюджетами с учетом установленных дифференцированных нормативов отчислений в местные бюджеты	4,6
1 03 02250 01 0000 110	Доходы от уплаты акцизов на автомобильный бензин, подлежащие распределению между бюджетами субъектов Российской Федерации и местными бюджетами с учетом установленных дифференцированных нормативов отчислений в местные бюджеты	1 051,4
1 03 02260 01 0000 110	Доходы от уплаты акцизов на прямогонный бензин, подлежащие распределению между бюджетами субъектов Российской Федерации и местными бюджетами с учетом установленных дифференцированных нормативов отчислений в местные бюджеты	-91,8
1 05 00000 00 0000 000	НАЛОГИ НА СОВОКУПНЫЙ ДОХОД	10 139,6
1 05 02000 02 0000 110	Единый налог на вмененный доход для отдельных видов деятельности	9 367,6
1 05 02010 02 0000 110	Единый налог на вмененный доход для отдельных видов деятельности	9 367,6
1 05 03000 01 0000 110	Единый сельскохозяйственный налог	574,4
1 05 03010 01 0000 110	Единый сельскохозяйственный налог	574,4

Продолжение на стр. 64 >>>

Продолжение. Начало на стр. 63 >>>

1 05 04000 02 0000 110	Налог, взимаемый в связи с применением патентной системы налогообложения	197,6
1 05 04020 02 0000 110	Налог, взимаемый в связи с применением патентной системы налогообложения, зачисляемый в бюджеты муниципальных районов	197,6
1 08 00000 00 0000 000	ГОСУДАРСТВЕННАЯ ПОШЛИНА	459,6
1 08 03000 01 0000 110	Государственная пошлина по делам, рассматриваемым в судах общей юрисдикции, мировыми судьями	459,6
1 08 03010 01 0000 110	Государственная пошлина по делам, рассматриваемым в судах общей юрисдикции, мировыми судьями (за исключением Верховного Суда Российской Федерации)	459,6
1 11 00000 00 0000 000	ДОХОДЫ ОТ ИСПОЛЬЗОВАНИЯ ИМУЩЕСТВА, НАХОДЯЩЕГОСЯ В ГОСУДАРСТВЕННОЙ И МУНИЦИПАЛЬНОЙ СОБСТВЕННОСТИ	61 174,4
1 11 05000 00 0000 120	Доходы, получаемые в виде арендной либо иной платы за передачу в возмездное пользование государственного и муниципального имущества (за исключением имущества бюджетных и автономных учреждений, а также имущества государственных и муниципальных унитарных предприятий, в том числе казенных)	61 174,4
1 11 05010 00 0000 120	Доходы, получаемые в виде арендной платы за земельные участки, государственная собственность на которые не разграничена, а также средства от продажи права на заключение договоров аренды указанных земельных участков	59 751,4
1 11 05013 05 0000 120	Доходы, получаемые в виде арендной платы за земельные участки, государственная собственность на которые не разграничена и которые расположены в границах сельских поселений и межселенных территорий муниципальных районов, а также средства от продажи права на заключение договоров аренды указанных земельных участков	58 370,9
1 11 05013 13 0000 120	Доходы, получаемые в виде арендной платы за земельные участки, государственная собственность на которые не разграничена и которые расположены в границах городских поселений, а также средства от продажи права на заключение договоров аренды указанных земельных участков	1 380,5
1 11 05020 00 0000 120	Доходы, получаемые в виде арендной платы за земли после разграничения государственной собственности на землю, а также средства от продажи права на заключение договоров аренды указанных земельных участков (за исключением земельных участков бюджетных и автономных учреждений)	123,0
1 11 05025 05 0000 120	Доходы, получаемые в виде арендной платы, а также средства от продажи права на заключение договоров аренды за земли, находящиеся в собственности муниципальных районов (за исключением земельных участков муниципальных бюджетных и автономных учреждений)	123,0
1 11 05030 00 0000 120	Доходы от сдачи в аренду имущества, находящегося в оперативном управлении органов государственной власти, органов местного самоуправления, государственных внебюджетных фондов и созданных ими учреждений (за исключением имущества бюджетных и автономных учреждений)	1 300,0
1 11 05035 05 0000 120	Доходы от сдачи в аренду имущества, находящегося в оперативном управлении органов управления муниципальных районов и созданных ими учреждений (за исключением имущества муниципальных бюджетных и автономных учреждений)	1 300,0
1 12 00000 00 0000 000	ПЛАТЕЖИ ПРИ ПОЛЬЗОВАНИИ ПРИРОДНЫМИ РЕСУРСАМИ	3 102,1
1 12 01000 01 0000 120	Плата за негативное воздействие на окружающую среду	3 102,1
1 12 01010 01 0000 120	Плата за выбросы загрязняющих веществ в атмосферный воздух стационарными объектами	1 019,8
1 12 01020 01 0000 120	Плата за выбросы загрязняющих веществ в атмосферный воздух передвижными объектами	0,0
1 12 01030 01 0000 120	Плата за сбросы загрязняющих веществ в водные объекты	815,5
1 12 01040 01 0000 120	Плата за размещение отходов производства и потребления	1 266,8
1 13 00000 00 0000 000	ДОХОДЫ ОТ ОКАЗАНИЯ ПЛАТНЫХ УСЛУГ (РАБОТ) И КОМПЕНСАЦИИ ЗАТРАТ ГОСУДАРСТВА	52 454,5
1 13 01990 00 0000 130	Прочие доходы от оказания платных услуг (работ)	14,0
1 13 01995 05 0000 130	Прочие доходы от оказания платных услуг (работ) получателями средств бюджетов муниципальных районов	14,0
1 13 02000 00 0000 130	Доходы от компенсации затрат государства	1 574,1
1 13 02065 05 0000 130	Доходы, поступающие в порядке возмещения расходов, понесенных в связи с эксплуатацией имущества муниципальных районов	1 574,1
1 13 02990 00 0000 130	Прочие доходы от компенсации затрат государства	50 866,4
1 13 02995 05 0000 130	Прочие доходы от компенсации затрат бюджетов муниципальных районов	50 866,4
1 14 00000 00 0000 000	ДОХОДЫ ОТ ПРОДАЖИ МАТЕРИАЛЬНЫХ И НЕМАТЕРИАЛЬНЫХ АКТИВОВ	2 531,1
114 02053 05 0000 410	Доходы от реализации иного имущества, находящегося в собственности муниципальных районов (за исключением имущества муниципальных бюджетных и автономных учреждений, а также имущества муниципальных унитарных предприятий, в том числе казенных), в части реализации основных средств по указанному имуществу	300,0
1 14 06000 00 0000 430	Доходы от продажи земельных участков, находящихся в государственной и муниципальной собственности (за исключением земельных участков бюджетных и автономных учреждений)	2 231,1
1 14 06010 00 0000 430	Доходы от продажи земельных участков, государственная собственность на которые не разграничена	2 231,1
1 14 06013 05 0000 430	Доходы от продажи земельных участков, государственная собственность на которые не разграничена и которые расположены в границах сельских поселений и межселенных территорий муниципальных районов	2 231,1
1 16 00000 00 0000 000	ШТРАФЫ, САНКЦИИ, ВОЗМЕЩЕНИЕ УЩЕРБА	1 233,0
1 16 03000 00 0000 140	Денежные взыскания (штрафы) за нарушение законодательства о налогах и сборах	29,8
1 16 03010 01 0000 140	Денежные взыскания (штрафы) за нарушение законодательства о налогах и сборах, предусмотренные статьями 116, 118, статьей 1191, пунктами 1 и 2 статьи 120, статьями 125, 126, 128, 129, 1291, 132, 133, 134, 135, 1351 Налогового кодекса Российской Федерации	29,8
1 16 25060 01 0000 140	Денежные взыскания (штрафы) за нарушение земельного законодательства	60,5
1 16 28000 01 0000 140	Денежные взыскания (штрафы) за нарушение законодательства в области обеспечения санитарно-эпидемиологического благополучия человека и законодательства в сфере защиты прав потребителей	156,0
1 16 35000 00 0000 140	Суммы по искам о возмещении вреда, причиненного окружающей среде	100,0
1 16 35030 05 0000 140	Суммы по искам о возмещении вреда, причиненного окружающей среде, подлежащие зачислению в бюджеты муниципальных районов	100,0
1 16 90000 00 0000 140	Прочие поступления от денежных взысканий (штрафов) и иных сумм в возмещение ущерба	886,7
1 16 90050 05 0000 140	Прочие поступления от денежных взысканий (штрафов) и иных сумм в возмещение ущерба, зачисляемые в бюджеты муниципальных районов	886,7
2 00 00000 00 0000 000	БЕЗВОЗМЕЗДНЫЕ ПОСТУПЛЕНИЯ	1 649 709,8
2 02 00000 00 0000 000	Безвозмездные поступления от других бюджетов бюджетной системы Российской Федерации	1 573 407,8
2 02 15000 00 0000 151	Дотации бюджетам субъектов Российской Федерации и муниципальных образований	124 882,4
2 02 15001 00 0000 151	Дотации на выравнивание бюджетной обеспеченности	124 882,4
2 02 15001 05 0000 151	Дотации бюджетам муниципальных районов на выравнивание бюджетной обеспеченности	124 882,4
2 02 20000 00 0000 151	Субсидии бюджетам бюджетной системы Российской Федерации (межбюджетные субсидии)	552 629,1
202 20077 05 0000 151	Субсидии на реализацию мероприятий подпрограммы "Чистая вода" в рамках государственной программы Новосибирской области "Жилищно-коммунальное хозяйство Новосибирской области в 2015-2020 годах"	1 390,3
2 02 20077 05 0000 151	Субсидия на реализацию мероприятий по ресурсному обеспечению модернизации образования Новосибирской области подпрограммы "Развитие дошкольного, общего и дополнительного образования детей" в рамках государственной программы Новосибирской области "Развитие образования, создание условий для социализации детей и учащейся молодежи в Новосибирской области на 2015 – 2020 годы"	14 150,2
20 2 25527 05 0000 151	Субсидии на реализацию мероприятий ГП НСО "Развитие субъектов малого и среднего предпринимательства в Новосибирской области" на 2017-2022 годы"	758,3
2 02 25097 05 0000 151	Субсидии на софинансирование расходов на создание в общеобразовательных организациях, расположенных в сельской местности, условий для занятий физической культурой и спортом в рамках государственной программы Новосибирской области "Развитие физической культуры и спорта в Новосибирской области на 2015 - 2021 годы"	0,0
2 02 25467 05 0000 151	Субсидии бюджетам муниципальных районов на обеспечение развития и укрепления материально-технической базы муниципальных домов культуры в населенных пунктах с числом жителей до 50 тысяч человек в рамках ГП НСО "Культура Новосибирской области на 2015-2020 годы"	1 298,7
2 02 25519 05 0000 151	Субсидия бюджетам муниципальных районов на комплектование книжных фондов муниципальных общедоступных библиотек в рамках ГП НСО "Культура НСО" на 2015-2020 г.г.	57,4

Продолжение на стр. 65 >>>

Продолжение. Начало на стр. 63 >>>

	Субсидии на мероприятия по поддержке отрасли культуры в рамках ГП НСО "Культура НСО" на 2015-2020г. На подключение муниципальных общедоступных библиотек и государственных центральных библиотек субъектов РФ к информационно- телекоммуникационной сети "Интернет"и развитие библиотечного дела с учетом задачи расширения	21,2
2 02 25519 05 0000 151	Субсидия на реализацию мероприятий по поддержке отрасли культуры в рамках государственной программы Новосибирской области "Культура НСО" на 2015-2020 г.г. (государственная поддержка лучших работников муниципальных учреждений культуры, находящихся на территории сельских поселений)	50,0
2 02 25555 05 0000 151	Субсидии на реализацию мероприятий по формированию современной городской среды в рамках подпрограммы "Благоустройство территорий населенных пунктов" ГП НСО "Жилищно-коммунальное хозяйство НСО в 2015-2022 г.г.(на благоустройство общественных пространств населенных пунктов НСО)	9 825,9
2 02 25555 05 0000 151	Субсидии на реализацию мероприятий по формированию современной городской среды в рамках подпрограммы "Благоустройство территорий населенных пунктов" ГП НСО "Жилищно-коммунальное хозяйство НСО в 2015-2022 г.г.(на благоустройство дворовых территорий многоквартирных домов населенных пунктов НСО)	18 446,7
2 02 20216 05 0000 151	Субсидии на реализацию мероприятий государственной программы Новосибирской области "Развитие автомобильных дорог регионального, межмуниципального и местного значения в Новосибирской области" в 2015 - 2022 годах	51 678,3
2 02 29999 00 0000 151	Прочие субсидии	454 952,1
2 02 29999 05 0000 151	Прочие субсидии бюджетам муниципальных районов	454 952,1
2 02 30000 00 0000 151	Субвенции бюджетам субъектов Российской Федерации и муниципальных образований	871 342,6
2 02 30024 05 0000 151	Субвенции бюджетам муниципальных районов на выполнение передаваемых полномочий субъектов Российской Федерации	822 540,3
2 02 35082 05 0000 151	Субвенции бюджетам муниципальных районов на обеспечение предоставления жилых помещений детям-сиротам и детям, оставшимся без попечения родителей, лицам из их числа по договорам найма специализированных жилых помещений	45 093,6
2 02 35118 05 0000 151	Субвенции на осуществление первичного воинского учета на территориях, где отсутствуют военные комиссариаты, за счет средств федерального бюджета	3 708,7
2 02 40000 00 0000 151	Иные межбюджетные трансферты	24 553,7
2 02 40014 05 0000 151	Межбюджетные трансферты, передаваемые бюджетам муниципальных районов из бюджетов поселений на осуществление части полномочий по решению вопросов местного значения в соответствии с заключенными соглашениями	3 648,1
2 02 45160 05 0000 151	Межбюджетные трансферты, передаваемые бюджетам муниципальных районов для компенсации дополнительных расходов, возникших в результате решений, принятых органами власти другого уровня	3 954,5
2 02 49999 05 0000 151	Прочие межбюджетные трансферты, передаваемые бюджетам муниципальных районов	16 951,1
2 07 05000 05 0000 180	Прочие безвозмездные поступления в бюджеты муниципальных районов	76 302,0
2 07 05030 05 0000 180	Прочие безвозмездные поступления в бюджеты муниципальных районов	76 302,0
ВСЕГО ДОХОДОВ		1 981 750,1

Таблица 2

Доходы бюджета района на плановый период 2019 и 2020 годы

в тыс. руб.

Код бюджетной классификации Российской Федерации	Наименование групп, подгрупп, статей, подстатей, элементов, программ (подпрограмм), кодов экономической классификации доходов	Плановый период	
		2019 год	2020 год
1 00 00000 00 0000 000	НАЛОГОВЫЕ И НЕНАЛОГОВЫЕ ДОХОДЫ	336 379,2	353 816,6
	в т.ч.дополнительный норматив	44 796,8	46 202,7
2 00 00000 00 0000 000	БЕЗВОЗМЕЗДНЫЕ ПОСТУПЛЕНИЯ	1 095 182,8	1 121 671,4
2 02 00000 00 0000 000	Безвозмездные поступления от других бюджетов бюджетной системы Российсской Федерации	1 078 996,0	1 119 088,1
	ВСЕГО ДОХОДОВ	1 431 562,0	1 475 488,0

ПРИЛОЖЕНИЕ 6
к решению сессии Совета депутатов
Искитимского района
от 17.07.2018 №201

РАСПРЕДЕЛЕНИЕ БЮДЖЕТНЫХ АССИГНОВАНИЙ ПО РАЗДЕЛАМ, ПОДРАЗДЕЛАМ, ЦЕЛЕВЫМ СТАТЬЯМ (МУНИЦИПАЛЬНЫМ ПРОГРАММАМ И НЕПРОГРАММНЫМ НАПРАВЛЕНИЯМ ДЕЯТЕЛЬНОСТИ), ГРУППАМ И ПОДГРУППАМ ВИДОВ РАСХОДОВ КЛАССИФИКАЦИИ РАСХОДОВ БЮДЖЕТОВ НА 2018 ГОД И ПЛАНОВЫЙ ПЕРИОД 2019 И 2020 ГОДОВ

Таблица 1

Распределение бюджетных ассигнований по разделам, подразделам, целевым статьям (муниципальным программам и непрограммным направлениям деятельности), группам и подгруппам видов расходов классификации расходов бюджетов на 2018 год

(тыс. руб.)

Наименование	раз-дел	под-раз-дел	целевая статья	вид	План 2018 года
Общегосударственные вопросы	01	00			90767,4
Функционирование высшего должностного лица субъекта Российской Федерации и муниципального образования	01	02			1802,6
Непрограммные направления бюджета района	01	02	99.0.00.00000		1802,6
Глава муниципального образования	01	02	99.0.00.03110		1802,6
Расходы на выплаты персоналу в целях обеспечения выполнения функций государственными (муниципальными) органами, казенными учреждениями, органами управления государственными внебюджетными фондами	01	02	99.0.00.03110	100	1802,6
Расходы на выплаты персоналу государственных (муниципальных) органов	01	02	99.0.00.03110	120	1802,6
Функционирование законодательных (представительных) органов государственной власти и представительных органов муниципальных образований	01	03			4465,9
Непрограммные направления бюджета района	01	03	99.0.00.00000		4465,9
Расходы на выплаты по оплате труда работников государственных (муниципальных) органов	01	03	99.0.00.00110		1320,2

Продолжение на стр. 66 >>>

Продолжение. Начало на стр. 65 >>>

Расходы на выплаты персоналу в целях обеспечения выполнения функций государственными (муниципальными) органами, казенными учреждениями, органами управления государственными внебюджетными фондами	01	03	99.0.00.00110	100	1320,2
Расходы на выплаты персоналу государственных (муниципальных) органов	01	03	99.0.00.00110	120	1320,2
Расходы на обеспечение функций государственных (муниципальных) органов	01	03	99.0.00.00190		1832,0
Расходы на выплаты персоналу в целях обеспечения выполнения функций государственными (муниципальными) органами, казенными учреждениями, органами управления государственными внебюджетными фондами	01	03	99.0.00.00190	100	594,0
Расходы на выплаты персоналу государственных (муниципальных) органов	01	03	99.0.00.00190	120	594,0
Закупка товаров, работ и услуг для государственных (муниципальных) нужд	01	03	99.0.00.00190	200	1237,0
Иные закупки товаров, работ и услуг для обеспечения государственных (муниципальных) нужд	01	03	99.0.00.00190	240	1237,0
Иные бюджетные ассигнования	01	03	99.0.00.00190	800	1,0
Уплата налогов, сборов и иных платежей	01	03	99.0.00.00190	850	1,0
Председатель представительного органа муниципального образования	01	03	99.0.00.04110		1313,7
Расходы на выплаты персоналу в целях обеспечения выполнения функций государственными (муниципальными) органами, казенными учреждениями, органами управления государственными внебюджетными фондами	01	03	99.0.00.04110	100	1313,7
Расходы на выплаты персоналу государственных (муниципальных) органов	01	03	99.0.00.04110	120	1313,7
Функционирование Правительства Российской Федерации, высших исполнительных органов государственной власти субъектов Российской Федерации, местных администраций	01	04			71348,2
Непрограммные направления бюджета района	01	04	99.0.00.00000		71348,2
Расходы на выплаты по оплате труда работников государственных (муниципальных) органов	01	04	99.0.00.00110		20825,1
Расходы на выплаты персоналу в целях обеспечения выполнения функций государственными (муниципальными) органами, казенными учреждениями, органами управления государственными внебюджетными фондами	01	04	99.0.00.00110	100	20825,1
Расходы на выплаты персоналу государственных (муниципальных) органов	01	04	99.0.00.00110	120	20825,1
Расходы на обеспечение функций государственных (муниципальных) органов	01	04	99.0.00.00190		19675,4
Закупка товаров, работ и услуг для государственных (муниципальных) нужд	01	04	99.0.00.00190	200	19528,2
Иные закупки товаров, работ и услуг для обеспечения государственных (муниципальных) нужд	01	04	99.0.00.00190	240	19528,2
Иные бюджетные ассигнования	01	04	99.0.00.00190	800	147,2
Уплата налогов, сборов и иных платежей	01	04	99.0.00.00190	850	147,2
Образование и организация деятельности комиссий по делам несовершеннолетних и защите их прав	01	04	99.0.00.70159		1510,1
Расходы на выплаты персоналу в целях обеспечения выполнения функций государственными (муниципальными) органами, казенными учреждениями, органами управления государственными внебюджетными фондами	01	04	99.0.00.70159	100	1101,3
Расходы на выплаты персоналу государственных (муниципальных) органов	01	04	99.0.00.70159	120	1101,3
Закупка товаров, работ и услуг для государственных (муниципальных) нужд	01	04	99.0.00.70159	200	408,8
Иные закупки товаров, работ и услуг для обеспечения государственных (муниципальных) нужд	01	04	99.0.00.70159	240	408,8
Осуществление отдельных государственных полномочий Новосибирской области по обеспечению социального обслуживания отдельных категорий граждан	01	04	99.0.00.70180		1997,7
Расходы на выплаты персоналу в целях обеспечения выполнения функций государственными (муниципальными) органами, казенными учреждениями, органами управления государственными внебюджетными фондами	01	04	99.0.00.70180	100	1691,0
Расходы на выплаты персоналу государственных (муниципальных) органов	01	04	99.0.00.70180	120	1691,0
Закупка товаров, работ и услуг для государственных (муниципальных) нужд	01	04	99.0.00.70180	200	306,7
Иные закупки товаров, работ и услуг для обеспечения государственных (муниципальных) нужд	01	04	99.0.00.70180	240	306,7
Осуществление отдельных государственных полномочий Новосибирской области по решению вопросов в сфере административных правонарушений	01	04	99.0.00.70190		6,8
Расходы на выплаты персоналу в целях обеспечения выполнения функций государственными (муниципальными) органами, казенными учреждениями, органами управления государственными внебюджетными фондами	01	04	99.0.00.70190	100	3,6
Расходы на выплаты персоналу государственных (муниципальных) органов	01	04	99.0.00.70190	120	3,6
Закупка товаров, работ и услуг для государственных (муниципальных) нужд	01	04	99.0.00.70190	200	1,2
Иные закупки товаров, работ и услуг для обеспечения государственных (муниципальных) нужд	01	04	99.0.00.70190	240	1,2
Межбюджетные трансферты	01	04	99.0.00.70190	500	2,0
Субвенции	01	04	99.0.00.70190	530	2,0
Осуществление уведомительной регистрации коллективных договоров, территориальных соглашений и территориальных отраслевых (межотраслевых) соглашений	01	04	99.0.00.70210		309,3
Расходы на выплаты персоналу в целях обеспечения выполнения функций государственными (муниципальными) органами, казенными учреждениями, органами управления государственными внебюджетными фондами	01	04	99.0.00.70210	100	299,4
Расходы на выплаты персоналу государственных (муниципальных) органов	01	04	99.0.00.70210	120	299,4
Закупка товаров, работ и услуг для государственных (муниципальных) нужд	01	04	99.0.00.70210	200	9,9
Иные закупки товаров, работ и услуг для обеспечения государственных (муниципальных) нужд	01	04	99.0.00.70210	240	9,9
Осуществление отдельных государственных полномочий Новосибирской области по сбору информации от поселений, входящих в муниципальный район, необходимой для ведения регистра муниципальных нормативных правовых актов Новосибирской области	01	04	99.0.00.70230		111,0
Расходы на выплаты персоналу в целях обеспечения выполнения функций государственными (муниципальными) органами, казенными учреждениями, органами управления государственными внебюджетными фондами	01	04	99.0.00.70230	100	88,3
Расходы на выплаты персоналу государственных (муниципальных) органов	01	04	99.0.00.70230	120	88,3
Закупка товаров, работ и услуг для государственных (муниципальных) нужд	01	04	99.0.00.70230	200	22,7
Иные закупки товаров, работ и услуг для обеспечения государственных (муниципальных) нужд	01	04	99.0.00.70230	240	22,7
Организация и осуществление деятельности по опеке и попечительству, социальной поддержке детей-сирот и детей, оставшихся без попечения родителей	01	04	99.0.00.70289		3840,2
Расходы на выплаты персоналу в целях обеспечения выполнения функций государственными (муниципальными) органами, казенными учреждениями, органами управления государственными внебюджетными фондами	01	04	99.0.00.70289	100	2867,4
Расходы на выплаты персоналу государственных (муниципальных) органов	01	04	99.0.00.70289	120	2867,4
Закупка товаров, работ и услуг для государственных (муниципальных) нужд	01	04	99.0.00.70289	200	965,7
Иные закупки товаров, работ и услуг для обеспечения государственных (муниципальных) нужд	01	04	99.0.00.70289	240	965,7
Иные бюджетные ассигнования	01	04	99.0.00.70289	800	7,1
Уплата налогов, сборов и иных платежей	01	04	99.0.00.70289	850	7,1

Продолжение на стр. 67 >>>

Продолжение. Начало на стр. 65 >>>

Реализация мероприятий по обеспечению сбалансированности местных бюджетов в рамках государственной программы Новосибирской области "Управление государственными финансами в Новосибирской области на 2014 – 2020 годы"	01	04	99.0.00.70510		20240,0
Расходы на выплаты персоналу в целях обеспечения выполнения функций государственными (муниципальными) органами, казенными учреждениями, органами управления государственными внебюджетными фондами	01	04	99.0.00.70510	100	20240,0
Расходы на выплаты персоналу государственных (муниципальных) органов	01	04	99.0.00.70510	120	20240,0
Софинансироапние расходов в рамках реализации мероприятий по обеспечению сбалансированности местных бюджетов в рамках государственной программы Новосибирской области "Управление государственными финансами в Новосибирской области на 2014 – 2020 годы" за счет средств бюджета района	01	04	99.0.00.S0510		2832,6
Расходы на выплаты персоналу в целях обеспечения выполнения функций государственными (муниципальными) органами, казенными учреждениями, органами управления государственными внебюджетными фондами	01	04	99.0.00.S0510	100	2832,6
Расходы на выплаты персоналу государственных (муниципальных) органов	01	04	99.0.00.S0510	120	2832,6
Судебная система	01	05			354,9
Непрограммные направления бюджета района	01	05	99.0.00.00000		354,9
Осуществление полномочий по составлению (изменению) списков кандидатов в присяжные заседатели федеральных судов общей юрисдикции в Российской Федерации в рамках реализации функций государственной судебной власти	01	05	99.0.00.51200		354,9
Закупка товаров, работ и услуг для государственных (муниципальных) нужд	01	05	99.0.00.51200	200	354,9
Иные закупки товаров, работ и услуг для обеспечения государственных (муниципальных) нужд	01	05	99.0.00.51200	240	354,9
Обеспечение деятельности финансовых, налоговых и таможенных органов и органов финансового (финансово-бюджетного) надзора	01	06			3073,8
Непрограммные направления бюджета района	01	06	99.0.00.00000		3073,8
Расходы на выплаты по оплате труда работников государственных (муниципальных) органов	01	06	99.0.00.00110		1799,8
Расходы на выплаты персоналу в целях обеспечения выполнения функций государственными (муниципальными) органами, казенными учреждениями, органами управления государственными внебюджетными фондами	01	06	99.0.00.00110	100	1799,8
Расходы на выплаты персоналу государственных (муниципальных) органов	01	06	99.0.00.00110	120	1799,8
Расходы на обеспечение функций государственных (муниципальных) органов	01	06	99.0.00.00190		416,3
Закупка товаров, работ и услуг для государственных (муниципальных) нужд	01	06	99.0.00.00190	200	415,9
Иные закупки товаров, работ и услуг для обеспечения государственных (муниципальных) нужд	01	06	99.0.00.00190	240	415,9
Иные бюджетные ассигнования	01	06	99.0.00.00190	800	0,4
Уплата налогов, сборов и иных платежей	01	06	99.0.00.00190	850	0,4
Руководитель контрольно-счетной палаты муниципального образования и его заместители	01	06	99.0.00.08110		857,7
Расходы на выплаты персоналу в целях обеспечения выполнения функций государственными (муниципальными) органами, казенными учреждениями, органами управления государственными внебюджетными фондами	01	06	99.0.00.08110	100	857,7
Расходы на выплаты персоналу государственных (муниципальных) органов	01	06	99.0.00.08110	120	857,7
Обеспечение проведения выборов и референдумов	01	07			217,9
Непрограммные направления бюджета района	01	07	99.0.00.00000		217,9
Проведение выборов в представительные органы муниципального образования	01	07	99.0.00.06060		217,9
Закупка товаров, работ и услуг для государственных (муниципальных) нужд	01	07	99.0.00.06060	200	217,9
Иные закупки товаров, работ и услуг для обеспечения государственных (муниципальных) нужд	01	07	99.0.00.06060	240	217,9
Резервные фонды	01	11			2056,0
Непрограммные направления бюджета района	01	11	99.0.00.00000		2056,0
Резервные фонды местных администраций	01	11	99.0.00.20550		2056,0
Иные бюджетные ассигнования	01	11	99.0.00.20550	800	2056,0
Резервные средства	01	11	99.0.00.20550	870	2056,0
Другие общегосударственные вопросы	01	13			7448,1
Муниципальная программа "Развитие архивного дела в Искитимском районе Новосибирской области на 2018-2020 годы"	01	13	17.0.00.00000		729,3
Основное мероприятие: "Обеспечение оптимальных условий хранения документов Архивного фонда Искитимского района и других архивных документов"	01	13	17.0.01.00000		546,3
Обеспечение оптимальных условий хранения документов Архивного фонда Искитимского района и других архивных документов	01	13	17.0.01.06010		546,3
Закупка товаров, работ и услуг для государственных (муниципальных) нужд	01	13	17.0.01.06010	200	546,3
Иные закупки товаров, работ и услуг для обеспечения государственных (муниципальных) нужд	01	13	17.0.01.06010	240	546,3
Основное мероприятие: "Повышение качества и доступности услуг в сфере архивного дела"	01	13	17.0.02.00000		183,0
Повышение качества и доступности услуг в сфере архивного дела	01	13	17.0.02.06260		183,0
Закупка товаров, работ и услуг для государственных (муниципальных) нужд	01	13	17.0.02.06260	200	183,0
Иные закупки товаров, работ и услуг для обеспечения государственных (муниципальных) нужд	01	13	17.0.02.06260	240	183,0
Муниципальная программа "Поддержка общественных инициатив, социально ориентированных некоммерческих организаций и развития институтов гражданского общества в Искитимском районе на 2018-2020 год"	01	13	18.0.00.00000		415,0
Основное мероприятие: "Стимулирование и поддержка СО НКО и физических лиц в деятельности по реализации социально значимых проектов и программ на территории Искитимского района"	01	13	18.0.01.00000		25,0
Стимулирование и поддержка СО НКО и физических лиц в деятельности по реализации социально значимых проектов и программ на территории Искитимского района	01	13	18.0.01.06270		25,0
Социальное обеспечение и иные выплаты населению	01	13	18.0.01.06270	300	25,0
Иные выплаты населению	01	13	18.0.01.06270	360	25,0
Основное мероприятие: "Обеспечение информационной и консультационной помощи СО НКО и социально активных граждан, ведущих свою общественную деятельность на территории Искитимского района"	01	13	18.0.02.00000		62,0
Обеспечение информационной и консультационной помощи СО НКО и социально активных граждан, ведущих свою общественную деятельность на территории Искитимского района	01	13	18.0.02.06280		62,0
Закупка товаров, работ и услуг для государственных (муниципальных) нужд	01	13	18.0.02.06280	200	42,0
Иные закупки товаров, работ и услуг для обеспечения государственных (муниципальных) нужд	01	13	18.0.02.06280	240	42,0
Социальное обеспечение и иные выплаты населению	01	13	18.0.02.06280	300	20,0
Иные выплаты населению	01	13	18.0.02.06280	360	20,0
Основное мероприятие: "Организационная поддержка традиционных ветеранских, женских, молодежных, РЦОИ и иных общественных объединений и социально ориентированных некоммерческих организаций и проведении значимых мероприятий"	01	13	18.0.04.00000		178,0

Продолжение на стр. 68 >>>

Продолжение. Начало на стр. 65 >>>

Организационная поддержка традиционных ветеранских, женских, молодежных, РЦОИ и иных общественных объединений и социально ориентированных некоммерческих организаций и проведении значимых мероприятий	01	13	18.0.04.06300		178,0
Закупка товаров, работ и услуг для государственных (муниципальных) нужд	01	13	18.0.04.06300	200	178,0
Иные закупки товаров, работ и услуг для обеспечения государственных (муниципальных) нужд	01	13	18.0.04.06300	240	178,0
Основное мероприятие: "Совершенствование механизмов взаимодействия органов местного самоуправления Искитимского района, институтов гражданского общества и СО НКО в развитии принципов государственно-общественного управления и привлечении институтов гражданского общества к решению вопросов социально-экономического развития района"	01	13	18.0.05.00000		150,0
Совершенствование механизмов взаимодействия органов местного самоуправления Искитимского района, институтов гражданского общества и СО НКО в развитии принципов государственно-общественного управления и привлечении институтов гражданского общества к решению вопросов социально-экономического развития района	01	13	18.0.05.06310		150,0
Закупка товаров, работ и услуг для государственных (муниципальных) нужд	01	13	18.0.05.06310	200	80,0
Иные закупки товаров, работ и услуг для обеспечения государственных (муниципальных) нужд	01	13	18.0.05.06310	240	80,0
Социальное обеспечение и иные выплаты населению	01	13	18.0.05.06310	300	70,0
Иные выплаты населению	01	13	18.0.05.06310	360	70,0
Муниципальная программа "Развитие и поддержка территориального общественного самоуправления в Искитимском районе на 2018-2020 годы"	01	13	22.0.00.00000		330,0
Основное мероприятие: "Организация мероприятий, направленных на активизацию деятельности ТОС"	01	13	22.0.01.00000		330,0
Расходы по софинансированию мероприятий муниципальных программ развития по реализации территориального общественного самоуправления в Новосибирской области в рамках государственной программы Новосибирской области "Развитие институтов региональной политики Новосибирской области на 2016-2021 годы"	01	13	22.0.01.70610		300,0
Предоставление субсидий бюджетным, автономным учреждениям и иным некоммерческим организациям	01	13	22.0.01.70610	600	300,0
Субсидии некоммерческим организациям (за исключением государственных (муниципальных) учреждений)	01	13	22.0.01.70610	630	300,0
Расходы по софинансированию мероприятий муниципальных программ развития по реализации территориального общественного самоуправления в Новосибирской области в рамках государственной программы Новосибирской области "Развитие институтов региональной политики Новосибирской области на 2016-2021 годы" за счет средств бюджета района	01	13	22.0.01.S0610		30,0
Предоставление субсидий бюджетным, автономным учреждениям и иным некоммерческим организациям	01	13	22.0.01.S0610	600	30,0
Субсидии некоммерческим организациям (за исключением государственных (муниципальных) учреждений)	01	13	22.0.01.S0610	630	30,0
Непрограммные направления бюджета района	01	13	99.0.00.00000		5973,8
Оценка недвижимости, признание прав и регулирование отношений по государственной и муниципальной собственности	01	13	99.0.00.00910		1400,9
Закупка товаров, работ и услуг для государственных (муниципальных) нужд	01	13	99.0.00.00910	200	1300,0
Иные закупки товаров, работ и услуг для обеспечения государственных (муниципальных) нужд	01	13	99.0.00.00910	240	1300,0
Иные бюджетные ассигнования	01	13	99.0.00.00910	800	100,9
Уплата налогов, сборов и иных платежей	01	13	99.0.00.00910	850	100,9
Выполнение других обязательств государства	01	13	99.0.00.00920		4472,9
Закупка товаров, работ и услуг для государственных (муниципальных) нужд	01	13	99.0.00.00920	200	2187,1
Иные закупки товаров, работ и услуг для обеспечения государственных (муниципальных) нужд	01	13	99.0.00.00920	240	2187,1
Социальное обеспечение и иные выплаты населению	01	13	99.0.00.00920	300	1743,0
Иные выплаты населению	01	13	99.0.00.00920	360	1743,0
Иные бюджетные ассигнования	01	13	99.0.00.00920	800	542,8
Исполнение судебных актов	01	13	99.0.00.00920	830	501,8
Уплата налогов, сборов и иных обязательных платежей в бюджеты бюджетной системы Российской Федерации	01	13	99.0.00.00920	850	41,0
Реализация мероприятий по обеспечению сбалансированности местных бюджетов в рамках государственной программы Новосибирской области "Управление государственными финансами в Новосибирской области на 2014 – 2020 годы"	01	13	99.0.00.70510		100,0
Закупка товаров, работ и услуг для государственных (муниципальных) нужд	01	13	99.0.00.70510	200	100,0
Иные закупки товаров, работ и услуг для обеспечения государственных (муниципальных) нужд	01	13	99.0.00.70510	240	100,0
Национальная оборона	02	00			3708,7
Мобилизационная и вневойсковая подготовка	02	03			3708,7
Непрограммные направления бюджета района	02	03	99.0.00.00000		3708,7
Осуществление первичного воинского учета на территориях, где отсутствуют военные комиссариаты	02	03	99.0.00.51180		3708,7
Межбюджетные трансферты	02	03	99.0.00.51180	500	3708,7
Субвенции	02	03	99.0.00.51180	530	3708,7
Национальная безопасность и правоохранительная деятельность	03	00			8045,6
Защита населения и территории от чрезвычайных ситуаций природного и техногенного характера, гражданская оборона	03	09			7567,4
Муниципальная программа «Защита населения и территории Искитимского района от чрезвычайных ситуаций, обеспечение пожарной безопасности и безопасности людей на водных объектах и обеспечение общественного порядка на период 2018-2020 годы"	03	09	12.0.00.00000		7567,4
Основное мероприятие:"Разработка и внедрение технических и организационных мероприятий в области обеспечения пожарной безопасности на территории Искитимского района"	03	09	12.0.01.00000		210,6
Реализация мероприятий государственной программы Новосибирской области "Обеспечение безопасности жизнедеятельности населения Новосибирской области на период 2015-2020 годы"	03	09	12.0.01.70440		200,0
Закупка товаров, работ и услуг для государственных (муниципальных) нужд	03	09	12.0.01.70440	200	200,0
Иные закупки товаров, работ и услуг для обеспечения государственных (муниципальных) нужд	03	09	12.0.01.70440	240	200,0
Софинансирование расходов в рамках реализации мероприятий государственной программы Новосибирской области"Обеспечение безопасности жизнедеятельности населения Новосибирской области на период 2015-2020 годы"	03	09	12.0.01.S0440		10,6
Закупка товаров, работ и услуг для государственных (муниципальных) нужд	03	09	12.0.01.S0440	200	10,6
Иные закупки товаров, работ и услуг для обеспечения государственных (муниципальных) нужд	03	09	12.0.01.S0440	240	10,6
Основное мероприятие: "Повышение уровня культуры населения и безопасности жизнедеятельности в быту и на природе"	03	09	12.0.02.00000		15,0
Приобретение и распространение агитационного материала	03	09	12.0.02.06350		15,0
Закупка товаров, работ и услуг для государственных (муниципальных) нужд	03	09	12.0.02.06350	200	15,0
Иные закупки товаров, работ и услуг для обеспечения государственных (муниципальных) нужд	03	09	12.0.02.06350	240	15,0
Основное мероприятие: "Повышение безопасности населения Искитимского района путем внедрения аппаратно-программного комплекса "Безопасный город" и сокращение времени реагирования экстренных оперативных служб при обращениях населения по единому номеру "112"	03	09	12.0.03.00000		5658,4

Продолжение на стр. 69 >>>

Продолжение. Начало на стр. 65 >>>

Обучение персонала системы-112 и АПК "Безопасный город"	03	09	12.0.03.06360		20,0
Закупка товаров, работ и услуг для государственных (муниципальных) нужд	03	09	12.0.03.06360	200	20,0
Иные закупки товаров, работ и услуг для обеспечения государственных (муниципальных) нужд	03	09	12.0.03.06360	240	20,0
Поддержание в исправном состоянии техническое состояние ЕДДС, Системы 112 на базе ЕДДС и АПК "Безопасный город"	03	09	12.0.03.06370		123,0
Закупка товаров, работ и услуг для государственных (муниципальных) нужд	03	09	12.0.03.06370	200	123,0
Иные закупки товаров, работ и услуг для обеспечения государственных (муниципальных) нужд	03	09	12.0.03.06370	240	123,0
Расходы на обеспечение деятельности (оказание услуг) государственных (муниципальных) учреждений в области обеспечения безопасности жизнедеятельности населения	03	09	12.0.03.47590		5252,7
Расходы на выплаты персоналу в целях обеспечения выполнения функций государственными (муниципальными) органами, казенными учреждениями, органами управления государственными внебюджетными фондами	03	09	12.0.03.47590	100	4852,3
Расходы на выплаты персоналу государственыых (муниципальных) учреждений	03	09	12.0.03.47590	110	4852,3
Закупка товаров, работ и услуг для государственных (муниципальных) нужд	03	09	12.0.03.47590	200	398,4
Иные закупки товаров, работ и услуг для обеспечения государственных (муниципальных) нужд	03	09	12.0.03.47590	240	398,4
Иные бюджетные ассигнования	03	09	12.0.03.47590	800	2,0
Уплата налогов, сборов и иных платежей	03	09	12.0.03.47590	850	2,0
Реализация мероприятий по обеспечению сбалансированности местных бюджетов в рамках государственной программы Новосибирской области "Управление государственными финансами в Новосибирской области на 2014 – 2020 годы"	03	09	12.0.03.70510		262,7
Расходы на выплаты персоналу в целях обеспечения выполнения функций государственными (муниципальными) органами, казенными учреждениями, органами управления государственными внебюджетными фондами	03	09	12.0.03.70510	100	262,7
Расходы на выплаты персоналу государственыых (муниципальных) учреждений	03	09	12.0.03.70510	110	262,7
Основное мероприятие:"Увеличение количества мобильных спасательных постов в местах массового неорганизованного отдыха людей на водных объектах"	03	09	12.0.04.00000		1673,4
Организация функционирования спасательных постов, приобретение и распространение агитационного материала, запрещающих знаков и информационных щитов	03	09	12.0.04.06380		157,6
Закупка товаров, работ и услуг для государственных (муниципальных) нужд	03	09	12.0.04.06380	200	157,6
Иные закупки товаров, работ и услуг для обеспечения государственных (муниципальных) нужд	03	09	12.0.04.06380	240	157,6
Реализация мероприятий по обеспечению безопасного отдыха людей на водных объектах в рамках государственной программы Новосибирской области "Обеспечение безопасности жизнедеятельности населения Новосибирской области на период 2015-2020 годов"	03	09	12.0.04.70940		1440,0
Закупка товаров, работ и услуг для государственных (муниципальных) нужд	03	09	12.0.04.70940	200	1440,0
Иные закупки товаров, работ и услуг для обеспечения государственных (муниципальных) нужд	03	09	12.0.04.70940	240	1440,0
Софинансирование расходов в рамках реализации мероприятий по обеспечению безопасного отдыха людей на водных объектах в рамках государственной программы Новосибирской области "Обеспечение безопасности жизнедеятельности населения Новосибирской области на период 2015-2020 годов" за счет средств бюджета района	03	09	12.0.04.S0940		75,8
Закупка товаров, работ и услуг для государственных (муниципальных) нужд	03	09	12.0.04.S0940	200	75,8
Иные закупки товаров, работ и услуг для обеспечения государственных (муниципальных) нужд	03	09	12.0.04.S0940	240	75,8
Основное мероприятие: "Развитие системы информационного обеспечения населения в местах массового пребывания людей"	03	09	12.0.05.00000		10,0
Разработка и приобретение методического, агитационного материала, информационных буклетов	03	09	12.0.05.06390		10,0
Закупка товаров, работ и услуг для государственных (муниципальных) нужд	03	09	12.0.05.06390	200	10,0
Иные закупки товаров, работ и услуг для обеспечения государственных (муниципальных) нужд	03	09	12.0.05.06390	240	10,0
Обеспечение пожарной безопасности	03	10			478,2
Муниципальная программа «Защита населения и территории Искитимского района от чрезвычайных ситуаций, обеспечение пожарной безопасности и безопасности людей на водных объектах и обеспечение общественного порядка на период 2018-2020 годы"	03	10	12.0.00.00000		478,2
Основное мероприятие:"Разработка и внедрение технических и организационных мероприятий в области обеспечения пожарной безопасности на территории Искитимского района"	03	10	12.0.01.00000		478,2
Реализация мероприятий по обеспечению автономными дымовыми пожарными извещателями жилых помещений, в которых проживают семьи, находящиеся в опасном социальном положении и имеющие несовершеннолетних детей, а также малоподвижные одинокие пенсионеры и инвалиды в рамках государственной программы Новосибирской области "Обеспечение безопасности жизнедеятельности населения Новосибирской области на период 2015-2020 годов"	03	10	12.0.01.70330		454,4
Закупка товаров, работ и услуг для государственных (муниципальных) нужд	03	10	12.0.01.70330	200	454,4
Иные закупки товаров, работ и услуг для обеспечения государственных (муниципальных) нужд	03	10	12.0.01.70330	240	454,4
Софинансирование расходов в рамках реализации мероприятий по обеспечению автономными дымовыми пожарными извещателями жилых помещений, в которых проживают семьи, находящиеся в опасном социальном положении и имеющие несовершеннолетних детей, а также малоподвижные одинокие пенсионеры и инвалиды в рамках государственной программы Новосибирской области "Обеспечение безопасности жизнедеятельности населения Новосибирской области на период 2015-2020 годов" за счет средств бюджета района	03	10	12.0.01.S0330		23,8
Закупка товаров, работ и услуг для государственных (муниципальных) нужд	03	10	12.0.01.S0330	200	23,8
Иные закупки товаров, работ и услуг для обеспечения государственных (муниципальных) нужд	03	10	12.0.01.S0330	240	23,8
Национальная экономика	04	00			65721,5
Сельское хозяйство и рыболовство	04	05			1643,8
Непрограммные направления бюджета района	04	05	99.0.00.00000		1643,8
Мероприятия в области сельскохозяйственного производства	04	05	99.0.00.06020		1123,2
Закупка товаров, работ и услуг для государственных (муниципальных) нужд	04	05	99.0.00.06020	200	773,2
Иные закупки товаров, работ и услуг для обеспечения государственных (муниципальных) нужд	04	05	99.0.00.06020	240	773,2
Социальное обеспечение и иные выплаты населению	04	05	99.0.00.06020	300	350,0
Иные выплаты населению	04	05	99.0.00.06020	360	350,0
Организация проведения мероприятий по отлову и содержанию безнадзорных животных	04	05	99.0.00.70160		520,6
Закупка товаров, работ и услуг для государственных (муниципальных) нужд	04	05	99.0.00.70160	200	520,6
Иные закупки товаров, работ и услуг для обеспечения государственных (муниципальных) нужд	04	05	99.0.00.70160	240	520,6
Транспорт	04	08			3672,0
Непрограммные направления бюджета района	04	08	99.0.00.00000		3672,0
Отдельные мероприятия в области автомобильного транспорта	04	08	99.0.00.06030		172,0

Продолжение на стр. 70 >>>

Продолжение. Начало на стр. 65 >>>

Иные бюджетные ассигнования	04	08	99.0.00.06030	800	172,0
Субсидии юридическим лицам (кроме некоммерческих организаций), индивидуальным предпринимателям, физическим лицам - производителям товаров, работ, услуг	04	08	99.0.00.06030	810	172,0
Расходы на закупку автотранспортных средств	04	08	99.0.00.06040		3500,0
Закупка товаров, работ и услуг для государственных (муниципальных) нужд	04	08	99.0.00.06040	200	3500,0
Иные закупки товаров, работ и услуг для обеспечения государственных (муниципальных) нужд	04	08	99.0.00.06040	240	3500,0
Дорожное хозяйство (дорожные фонды)	04	09			54735,0
Муниципальная программа "Развитие автомобильных дорог общего пользования местного значения Искитимского района Новосибирской области и повышение безопасности дорожного движения на 2018-2020 годы"	04	09	02.0.00.00000		54135,0
Основное мероприятие: "Развитие и модернизация автомобильных дорог общего пользования местного значения муниципального района"	04	09	02.0.01.00000		20688,9
Реализация мероприятий государственной программы Новосибирской области "Развитие автомобильных дорог регионального, межмуниципального и местного значения в Новосибирской области" в 2015-2022 годах	04	09	02.0.01.70760		19500,0
Капитальные вложения в объекты государственной (муниципальной) собственности	04	09	02.0.01.70760	400	19500,0
Бюджетные инвестиции	04	09	02.0.01.70760	410	19500,0
Софинансирование расходов в рамках реализации мероприятий государственной программы Новосибирской области "Развитие автомобильных дорог регионального, межмуниципального и местного значения в Новосибирской области" в 2015-2022 годах за счет средств бюджета района	04	09	02.0.01.S0760		1188,9
Капитальные вложения в объекты государственной (муниципальной) собственности	04	09	02.0.01.S0760	400	1188,9
Бюджетные инвестиции	04	09	02.0.01.S0760	410	1188,9
Основное мероприятие: "Обеспечение сохранности и восстановления автомобильных дорог общего пользования местного значения муниципального района"	04	09	02.0.02.00000		33446,1
Реализация мероприятий государственной программы Новосибирской области "Развитие автомобильных дорог регионального, межмуниципального и местного значения в Новосибирской области" в 2015-2022 годах	04	09	02.0.02.70760		32178,3
Закупка товаров, работ и услуг для государственных (муниципальных) нужд	04	09	02.0.02.70760	200	13500,0
Иные закупки товаров, работ и услуг для обеспечения государственных (муниципальных) нужд	04	09	02.0.02.70760	240	13500,0
Межбюджетные трансферты	04	09	02.0.02.70760	500	18678,3
Иные межбюджетные трансферты	04	09	02.0.02.70760	540	18678,3
Софинансирование расходов в рамках реализации мероприятий государственной программы Новосибирской области "Развитие автомобильных дорог регионального, межмуниципального и местного значения в Новосибирской области" в 2015-2022 годах за счет средств бюджета района	04	09	02.0.02.S0760		1267,8
Закупка товаров, работ и услуг для государственных (муниципальных) нужд	04	09	02.0.02.S0760	200	1267,8
Иные закупки товаров, работ и услуг для обеспечения государственных (муниципальных) нужд	04	09	02.0.02.S0760	240	1267,8
Непрограммные направления бюджета района	04	09	99.0.00.00000		600,0
Разработка проекта организации дорожного движения	04	09	99.0.00.06330		600,0
Закупка товаров, работ и услуг для государственных (муниципальных) нужд	04	09	99.0.00.06330	200	600,0
Иные закупки товаров, работ и услуг для обеспечения государственных (муниципальных) нужд	04	09	99.0.00.06330	240	600,0
Другие вопросы в области национальной экономики	04	12			5670,7
Муниципальная программа "Развитие малого и среднего предпринимательства в Искитимском районе на 2017-2019 годы"	04	12	01.0.00.00000		1258,3
Основное мероприятие:"Освещение в средствах массовой информации передового опыта развития малого и среднего предпринимательства, организация и проведение конкурсов среди субъектов малого и среднего предпринимательства"	04	12	01.0.01.00000		50,0
Освещение в средствах массовой информации передового опыта развития малого и среднего предпринимательства, организация и проведение конкурсов среди субъектов малого и среднего предпринимательства	04	12	01.0.01.06240		50,0
Закупка товаров, работ и услуг для государственных (муниципальных) нужд	04	12	01.0.01.06240	200	50,0
Иные закупки товаров, работ и услуг для обеспечения государственных (муниципальных) нужд	04	12	01.0.01.06240	240	50,0
Основное мероприятие:"Финансовая поддержка субъектов малого и среднего предпринимательства"	04	12	01.0.02.00000		1208,3
Финансовая поддержка субъектов малого и среднего предпринимательства	04	12	01.0.02.06250		450,0
Иные бюджетные ассигнования	04	12	01.0.02.06250	800	450,0
Субсидии юридическим лицам (кроме некоммерческих организаций), индивидуальным предпринимателям, физическим лицам - производителям товаров, работ, услуг	04	12	01.0.02.06250	810	450,0
Реализация мероприятий государственной программы Новосибирской области «Развитие субъектов малого и среднего предпринимательства в Новосибирской области на 2017-2022 годы"	04	12	01.0.02.70690		758,3
Иные бюджетные ассигнования	04	12	01.0.02.70690	800	758,3
Субсидии юридическим лицам (кроме некоммерческих организаций), индивидуальным предпринимателям, физическим лицам - производителям товаров, работ, услуг	04	12	01.0.02.70690	810	758,3
Муниципальная программа "Развитие туризма в Искитимском районе на 2014-2018 годы"	04	12	05.0.00.00000		100,0
Основное мероприятие: "Создание условий для фрмирования и размещения туристско-рекреационных объектов, информирование о туристском потенциале Искитимского района"	04	12	05.0.01.00000		100,0
Создание условий для фрмирования и размещения туристско-рекреационных объектов, информирование о туристском потенциале Искитимского района	04	12	05.0.01.06060		100,0
Закупка товаров, работ и услуг для государственных (муниципальных) нужд	04	12	05.0.01.06060	200	100,0
Иные закупки товаров, работ и услуг для обеспечения государственных (муниципальных) нужд	04	12	05.0.01.06060	240	100,0
Непрограммные направления бюджета района	04	12	99.0.00.00000		4312,4
Расходы на обеспечение деятельности (оказание услуг) государственных (муниципальных) учреждений	04	12	99.0.00.25590		4312,4
Предоставление субсидий бюджетным, автономным учреждениям и иным некоммерческим организациям	04	12	99.0.00.25590	600	4312,4
Субсидии бюджетным учреждениям	04	12	99.0.00.25590	610	4312,4
Жилищно-коммунальное хозяйство	05	00			295717,6
Жилищное хозяйство	05	01			49323,4
Непрограммные направления бюджета района	05	01	99.0.00.00000		49323,4
Иные мероприятия в области жилищного хозяйства	05	01	99.0.00.08270		229,8
Закупка товаров, работ и услуг для государственных (муниципальных) нужд	05	01	99.0.00.08270	200	229,8
Иные закупки товаров, работ и услуг для обеспечения государственных (муниципальных) нужд	05	01	99.0.00.08270	240	229,8

Продолжение на стр. 71 >>>

Продолжение. Начало на стр. 65 >>>

Предоставление жилых помещений детям-сиротам и детям, оставшимся без попечения родителей, лицам из их числа по договорам найма специализированных жилых помещений за счет средств областного бюджета (поддержка семьи и детей)	05	01	99.0.00.70139		30992,5
Капитальные вложения в объекты государственной (муниципальной) собственности	05	01	99.0.00.70139	400	30992,5
Бюджетные инвестиции	05	01	99.0.00.70139	410	30992,5
Реализация мероприятий подпрограммы "Государственная поддержка муниципальных образований Новосибирской области в обеспечении жилыми помещениями многодетных малообеспеченных семей" государственной программы Новосибирской области "Стимулирование развития жилищного строительства в Новосибирской области на 2015 - 2020 годы" за счет средств областного бюджета	05	01	99.0.00.70639		3800,0
Капитальные вложения в объекты государственной (муниципальной) собственности	05	01	99.0.00.70639	400	3800,0
Бюджетные инвестиции	05	01	99.0.00.70639	410	3800,0
Предоставление жилых помещений детям-сиротам и детям, оставшимся без попечения родителей, лицам из их числа по договорам найма специализированных жилых помещений	05	01	99.0.00.R0829		14101,1
Капитальные вложения в объекты государственной (муниципальной) собственности	05	01	99.0.00.R0829	400	14101,1
Бюджетные инвестиции	05	01	99.0.00.R0829	410	14101,1
Софинансирование в рамках реализации мероприятий подпрограммы "Государственная поддержка муниципальных образований Новосибирской области в обеспечении жилыми помещениями многодетных малообеспеченных семей" государственной программы Новосибирской области "Стимулирование развития жилищного строительства в Новосибирской области на 2015 - 2020 годы" за счет средств бюджета района	05	01	99.0.00.S0639		200,0
Капитальные вложения в объекты государственной (муниципальной) собственности	05	01	99.0.00.S0639	400	200,0
Бюджетные инвестиции	05	01	99.0.00.S0639	410	200,0
Коммунальное хозяйство	05	02			217071,6
Муниципальная программа "Развитие жилищно-коммунального хозяйства Искитимского района Новосибирской области в 2018-2024 годах"	05	02	23.0.00.00000		206333,8
Основное мероприятие:" Развитие и модернизация коммунальной инфраструктуры на территории муниципальных образований района"	05	02	23.0.01.00000		47150,4
Строительство и реконструкция инженерной инфраструктуры в части водоснабжения	05	02	23.0.01.08310		16716,2
Капитальные вложения в объекты государственной (муниципальной) собственности	05	02	23.0.01.08310	400	16716,2
Бюджетные инвестиции	05	02	23.0.01.08310	410	16716,2
Реализация мероприятий за счет средств резервного фонда Правительства Новосибирской области	05	02	23.0.01.20540		3954,5
Капитальные вложения в объекты государственной (муниципальной) собственности	05	02	23.0.01.20540	400	3954,5
Бюджетные инвестиции	05	02	23.0.01.20540	410	3954,5
Софинансирование расходов на реализацию мероприятий по развитию водоснабжения в рамках подпрограммы "Безопасность жилищно-коммунального хозяйства" государственной программы Новосибирской области " Жилищно-коммунальное хозяйство НСО на 2015-2020 годы"	05	02	23.0.01.L0184		26479,7
Капитальные вложения в объекты государственной (муниципальной) собственности	05	02	23.0.01.L0184	400	26479,7
Бюджетные инвестиции	05	02	23.0.01.L0184	410	26479,7
Основное мероприятие: "Создание безопасных и благоприятных условий проживания граждан на территории муниципальных образований района"	05	02	23.0.02.00000		159183,4
Подготовка предприятий к отопительному сезону и погашение задолженности за ТЭР	05	02	23.0.02.08260		15945,0
Иные бюджетные ассигнования	05	02	23.0.02.08260	800	15945,0
Субсидии юридическим лицам (кроме некоммерческих организаций), индивидуальным предпринимателям, физическим лицам - производителям товаров, работ, услуг	05	02	23.0.02.08260	810	15945,0
Проведение ремонтных работ на инженерных сетях и приобретение котельного оборудования на котельные района	05	02	23.0.02.08320		3459,9
Закупка товаров, работ и услуг для государственных (муниципальных) нужд	05	02	23.0.02.08320	200	3459,9
Иные закупки товаров, работ и услуг для обеспечения государственных (муниципальных) нужд	05	02	23.0.02.08320	240	3459,9
Строительство и реконструкция инженерной инфраструктуры в части теплоснабжения	05	02	23.0.02.08330		57833,5
Капитальные вложения в объекты государственной (муниципальной) собственности	05	02	23.0.02.08330	400	57833,5
Бюджетные инвестиции	05	02	23.0.02.08330	410	57833,5
Реализация мероприятий по обеспечению сбалансированности местных бюджетов в рамках государственной программы Новосибирской области "Управление государственными финансами в Новосибирской области на 2014 – 2020 годы"	05	02	23.0.02.70510		768,3
Закупка товаров, работ и услуг для государственных (муниципальных) нужд	05	02	23.0.02.70510	200	768,3
Иные закупки товаров, работ и услуг для обеспечения государственных (муниципальных) нужд	05	02	23.0.02.70510	240	768,3
Реализация мероприятий по подготовке объектов жилищно-коммунального хозяйства Новосибирской области к работе в осенне-зимний период подпрограммы "Безопасность жилищно-коммунального хозяйства" государственной программы Новосибирской области "Жилищно-коммунальное хозяйство Новосибирской области в 2015 - 2020 годах"	05	02	23.0.02.70810		79030,9
Межбюджетные трансферты	05	02	23.0.02.70810	500	38262,2
Иные межбюджетные трансферты	05	02	23.0.02.70810	540	38262,2
Иные бюджетные ассигнования	05	02	23.0.02.70810	800	40768,7
Субсидии юридическим лицам (кроме некоммерческих организаций), индивидуальным предпринимателям, физическим лицам - производителям товаров, работ, услуг	05	02	23.0.02.70810	810	40768,7
Софинансирование расходов на реализацию мероприятий по подготовке объектов жилищно-коммунального хозяйства Новосибирской области к работе в осенне-зимний период подпрограммы "Безопасность жилищно-коммунального хозяйства" государственной программы Новосибирской области "Жилищно-коммунальное хозяйство Новосибирской области в 2015 - 2020 годах" за счет средств бюджета района	05	02	23.0.02.S0810		2145,8
Иные бюджетные ассигнования	05	02	23.0.02.S0810	800	2145,8
Субсидии юридическим лицам (кроме некоммерческих организаций), индивидуальным предпринимателям, физическим лицам - производителям товаров, работ, услуг	05	02	23.0.02.S0810	810	2145,8
Муниципальная программа "Газификация Искитимского района Новосибирской области на 2015-2019 годы"	05	02	24.0.00.00000		4200,0
Основное мероприятие: "Строительство газораспределительных сетей"	05	02	24.0.02.00000		4200,0
Строительство распределительных газопроводов	05	02	24.0.02.08300		4200,0
Капитальные вложения в объекты государственной (муниципальной) собственности	05	02	24.0.02.08300	400	4200,0
Бюджетные инвестиции	05	02	24.0.02.08300	410	4200,0
Непрограммные направления бюджета района	05	02	99.0.00.00000		6537,8
Реализация мероприятий в области коммунального хозяйства	05	02	99.0.00.08290		1200,0

Продолжение на стр. 72 >>>

Продолжение. Начало на стр. 65 >>>

Закупка товаров, работ и услуг для государственных (муниципальных) нужд	05	02	99.0.00.08290	200	1200,0
Иные закупки товаров, работ и услуг для обеспечения государственных (муниципальных) нужд	05	02	99.0.00.08290	240	1200,0
Расходы на обеспечение деятельности (оказание услуг) государственных (муниципальных) учреждений в области коммунального хозяйства	05	02	99.0.00.26590		3813,5
Расходы на выплаты персоналу в целях обеспечения выполнения функций государственными (муниципальными) органами, казенными учреждениями, органами управления государственными внебюджетными фондами	05	02	99.0.00.26590	100	3349,0
Расходы на выплаты персоналу государственыых (муниципальных) учреждений	05	02	99.0.00.26590	110	3349,0
Закупка товаров, работ и услуг для государственных (муниципальных) нужд	05	02	99.0.00.26590	200	464,5
Иные закупки товаров, работ и услуг для обеспечения государственных (муниципальных) нужд	05	02	99.0.00.26590	240	464,5
Иные бюджетные ассигнования	05	02	99.0.00.26590	800	0,0
Уплата налогов, сборов и иных платежей	05	02	99.0.00.26590	850	0,0
Реализация мероприятий по обеспечению сбалансированности местных бюджетов в рамках государственной программы Новосибирской области "Управление государственными финансами в Новосибирской области на 2014 – 2020 годы"	05	02	99.0.00.70510		134,0
Расходы на выплаты персоналу в целях обеспечения выполнения функций государственными (муниципальными) органами, казенными учреждениями, органами управления государственными внебюджетными фондами	05	02	99.0.00.70510	100	134,0
Расходы на выплаты персоналу государственыых (муниципальных) учреждений	05	02	99.0.00.70510	110	134,0
Реализация мероприятий подпрограммы "Чистая вода" государственной программы Новосибирской области "Жилищно-коммунальное хозяйство Новосибирской области в 2015-2020 годах"	05	02	99.0.00.70640		1390,3
Межбюджетные трансферты	05	02	99.0.00.70640	500	1390,3
Иные межбюджетные трансферты	05	02	99.0.00.70640	540	1390,3
Благоустройство	05	03			29322,6
Муниципальная программа "Охрана окружающей среды Искитимского района Новосибирской области на 2014-2018 годы"	05	03	08.0.00.00000		1050,0
Основное мероприятие: "Совершенствование системы обращения с отходами производства и потребления"	05	03	08.0.01.00000		1050,0
Проектирование, строительство полигонов твердых бытовых отходов в населенных пунктах Искитимского района	05	03	08.0.01.06070		750,0
Закупка товаров, работ и услуг для государственных (муниципальных) нужд	05	03	08.0.01.06070	200	750,0
Иные закупки товаров, работ и услуг для обеспечения государственных (муниципальных) нужд	05	03	08.0.01.06070	240	750,0
Ликвидация несанкционированных свалок мусора на территории Искитимского района	05	03	08.0.01.06400		300,0
Закупка товаров, работ и услуг для государственных (муниципальных) нужд	05	03	08.0.01.06400	200	300,0
Иные закупки товаров, работ и услуг для обеспечения государственных (муниципальных) нужд	05	03	08.0.01.06400	240	300,0
Непрограммные направления бюджета района	05	03	99.0.00.00000		28272,6
Софинансирование расходов в рамках реализации мероприятий на поддержку муниципальных программ формирования современной городской среды в рамках подпрограммы "Благоустройство территорий населенных пунктов" государственной программы Новосибирской области "Жилищно-коммунальное хозяйство Новосибирской области в 2015 - 2022 годах" (благоустройство дворовых территорий многоквартирных домов населенных пунктов Новосибирской области)	05	03	99.0.00.L5551		9825,9
Межбюджетные трансферты	05	03	99.0.00.L5551	500	9825,9
Иные межбюджетные трансферты	05	03	99.0.00.L5551	540	9825,9
Софинансирование расходов в рамках реализации мероприятий на поддержку муниципальных программ формирования современной городской среды в рамках подпрограммы "Благоустройство территорий населенных пунктов" государственной программы Новосибирской области "Жилищно-коммунальное хозяйство Новосибирской области в 2015 - 2022 годах" (благоустройство общественных пространств населенных пунктов Новосибирской области)	05	03	99.0.00.L5552		18446,7
Межбюджетные трансферты	05	03	99.0.00.L5552	500	18446,7
Иные межбюджетные трансферты	05	03	99.0.00.L5552	540	18446,7
Охрана окружающей среды	06	00			278,9
Охрана объектов растительного и животного мира и среды их обитания	06	03			278,9
Муниципальная программа "Охрана окружающей среды Искитимского района на 2014-2018 годы"	06	03	08.0.00.00000		278,9
Основное мероприятие: "Создание инфраструктуры по раздельному сбору отходов"	06	03	08.0.03.00000		278,9
Реализация мероприятий за счет средств областного бюджета по созданию инфраструктуры по раздельному сбору отходов государственной программы "Развитие системы обращения с отходами производства и потребления в Новосибирской области в 2015-2020 годах"	06	03	08.0.03.70460		265,0
Закупка товаров, работ и услуг для государственных (муниципальных) нужд	06	03	08.0.03.70460	200	265,0
Иные закупки товаров, работ и услуг для обеспечения государственных (муниципальных) нужд	06	03	08.0.03.70460	240	265,0
Софинансирование расходов на реализацию мероприятий по созданию инфраструктуры по раздельному сбору отходов государственной программы "Развитие системы обращения с отходами производства и потребления в Новосибирской области в 2015-2020 годах" за счет средств бюджета района	06	03	08.0.03.S0460		13,9
Закупка товаров, работ и услуг для государственных (муниципальных) нужд	06	03	08.0.03.S0460	200	13,9
Иные закупки товаров, работ и услуг для обеспечения государственных (муниципальных) нужд	06	03	08.0.03.S0460	240	13,9
Образование	07	00			1214567,7
Дошкольное образование	07	01			302831,6
Муниципальная программа "Развитие образования в Искитимском районе на 2018-2020 годы"	07	01	10.0.00.00000		3105,0
Основное мероприятие: "Создание в системе дошкольного, общего образования детей условий для получения качественного образования"	07	01	10.0.01.00000		3105,0
Замена оконных блоков	07	01	10.0.01.60180		200,0
Закупка товаров, работ и услуг для государственных (муниципальных) нужд	07	01	10.0.01.60180	200	200,0
Иные закупки товаров, работ и услуг для обеспечения государственных (муниципальных) нужд	07	01	10.0.01.60180	240	200,0
Реализация мероприятий по обеспечению сбалансированности местных бюджетов в рамках государственной программы Новосибирской области "Управление государственными финансами в Новосибирской области на 2014 – 2020 годы"	07	01	10.0.01.70510		2905,0
Закупка товаров, работ и услуг для государственных (муниципальных) нужд	07	01	10.0.01.70510	200	2905,0
Иные закупки товаров, работ и услуг для обеспечения государственных (муниципальных) нужд	07	01	10.0.01.70510	240	2905,0
Муниципальная программа "Совершенствование организации школьного питания в Искитимском районе на 2018-2020 годы"	07	01	13.0.00.00000		41701,5
Основное мероприятие: "Обеспечение учащихся полноценным горячим питанием на 100%"	07	01	13.0.01.00000		40629,1
Питание детей за счет родительской платы	07	01	13.0.01.60170		38629,1
Закупка товаров, работ и услуг для государственных (муниципальных) нужд	07	01	13.0.01.60170	200	38629,1
Иные закупки товаров, работ и услуг для обеспечения государственных (муниципальных) нужд	07	01	13.0.01.60170	240	38629,1

Продолжение на стр. 73 >>>

Продолжение. Начало на стр. 65 >>>

Социальная поддержка отдельных категорий детей, обучающихся в образовательных организациях	07	01	13.0.01.70849		2000,0
Закупка товаров, работ и услуг для государственных (муниципальных) нужд	07	01	13.0.01.70849	200	2000,0
Иные закупки товаров, работ и услуг для обеспечения государственных (муниципальных) нужд	07	01	13.0.01.70849	240	2000,0
Основное мероприятие: "Модернизация материально-технической базы столовых общеобразовательных учреждений, оснащение пищеблоков новым высокотехнологичным оборудованием"	07	01	13.0.02.00000		1072,4
Модернизация материально-технической базы столовых общеобразовательных учреждений, оснащение пищеблоков новым высокотехнологичным оборудованием	07	01	13.0.02.60210		1050,2
Закупка товаров, работ и услуг для государственных (муниципальных) нужд	07	01	13.0.02.60210	200	1050,2
Иные закупки товаров, работ и услуг для обеспечения государственных (муниципальных) нужд	07	01	13.0.02.60210	240	1050,2
Приобретение кухонной посуды и инвентаря, столовой посуды и столовых приборов	07	01	13.0.02.60220		22,2
Закупка товаров, работ и услуг для государственных (муниципальных) нужд	07	01	13.0.02.60220	200	22,2
Иные закупки товаров, работ и услуг для обеспечения государственных (муниципальных) нужд	07	01	13.0.02.60220	240	22,2
Непрограммные направления бюджета района	07	01	99.0.00.00000		258025,1
Расходы на обеспечение деятельности (оказание услуг) государственных (муниципальных) учреждений дошкольного образования	07	01	99.0.00.20590		42762,5
Расходы на выплаты персоналу в целях обеспечения выполнения функций государственными (муниципальными) органами, казенными учреждениями, органами управления государственными внебюджетными фондами	07	01	99.0.00.20590	100	18243,9
Расходы на выплаты персоналу государственыых (муниципальных) учреждений	07	01	99.0.00.20590	110	18243,9
Закупка товаров, работ и услуг для государственных (муниципальных) нужд	07	01	99.0.00.20590	200	22449,7
Иные закупки товаров, работ и услуг для обеспечения государственных (муниципальных) нужд	07	01	99.0.00.20590	240	22449,7
Иные бюджетные ассигнования	07	01	99.0.00.20590	800	2068,9
Уплата налогов, сборов и иных платежей	07	01	99.0.00.20590	850	2068,9
Реализация основных общеобразовательных программ дошкольного образования в муниципальных общеобразовательных организациях	07	01	99.0.00.70110		161207,8
Расходы на выплаты персоналу в целях обеспечения выполнения функций государственными (муниципальными) органами, казенными учреждениями, органами управления государственными внебюджетными фондами	07	01	99.0.00.70110	100	159119,8
Расходы на выплаты персоналу государственыых (муниципальных) учреждений	07	01	99.0.00.70110	110	159119,8
Закупка товаров, работ и услуг для государственных (муниципальных) нужд	07	01	99.0.00.70110	200	2088,0
Иные закупки товаров, работ и услуг для обеспечения государственных (муниципальных) нужд	07	01	99.0.00.70110	240	2088,0
Реализация мероприятий по обеспечению сбалансированности местных бюджетов в рамках государственной программы Новосибирской области "Управление государственными финансами в Новосибирской области на 2014 – 2020 годы"	07	01	99.0.00.70510		54054,8
Расходы на выплаты персоналу в целях обеспечения выполнения функций государственными (муниципальными) органами, казенными учреждениями, органами управления государственными внебюджетными фондами	07	01	99.0.00.70510	100	38054,8
Расходы на выплаты персоналу государственыых (муниципальных) учреждений	07	01	99.0.00.70510	110	38054,8
Закупка товаров, работ и услуг для государственных (муниципальных) нужд	07	01	99.0.00.70510	200	10000,0
Иные закупки товаров, работ и услуг для обеспечения государственных (муниципальных) нужд	07	01	99.0.00.70510	240	10000,0
Иные бюджетные ассигнования	07	01	99.0.00.70510	800	6000,0
Уплата налогов, сборов и иных платежей	07	01	99.0.00.70510	850	6000,0
Общее образование	07	02			747887,2
Муниципальная программа "Развитие образования в Искитимском районе на 2018-2020 годы"	07	02	10.0.00.00000		32361,4
Основное мероприятие: "Создание в системе дошкольного, общего образования детей условий для получения качественного образования"	07	02	10.0.01.00000		30036,1
Реализация мероприятий за счет средств резервного фонда Президента Российской Федерации на капитальный ремонт крыши здания и участка перекрытия	07	02	10.0.01.5658F		5187,0
Закупка товаров, работ и услуг для государственных (муниципальных) нужд	07	02	10.0.01.5658F	200	5187,0
Иные закупки товаров, работ и услуг для обеспечения государственных (муниципальных) нужд	07	02	10.0.01.5658F	240	5187,0
Реализация мероприятий за счет средств резервного фонда Президента Российской Федерации на капитальный ремонт зданий	07	02	10.0.01.5612F		3788,8
Закупка товаров, работ и услуг для государственных (муниципальных) нужд	07	02	10.0.01.5612F	200	3788,8
Иные закупки товаров, работ и услуг для обеспечения государственных (муниципальных) нужд	07	02	10.0.01.5612F	240	3788,8
Создание в системе дошкольного, общего образования детей условий для получения качественного образования	07	02	10.0.01.60100		380,0
Закупка товаров, работ и услуг для государственных (муниципальных) нужд	07	02	10.0.01.60100	200	380,0
Иные закупки товаров, работ и услуг для обеспечения государственных (муниципальных) нужд	07	02	10.0.01.60100	240	380,0
Оборудование теплых санузлов	07	02	10.0.01.60110		646,0
Закупка товаров, работ и услуг для государственных (муниципальных) нужд	07	02	10.0.01.60110	200	646,0
Иные закупки товаров, работ и услуг для обеспечения государственных (муниципальных) нужд	07	02	10.0.01.60110	240	646,0
Капитальный ремонт кровель	07	02	10.0.01.60200		333,7
Закупка товаров, работ и услуг для государственных (муниципальных) нужд	07	02	10.0.01.60200	200	333,7
Иные закупки товаров, работ и услуг для обеспечения государственных (муниципальных) нужд	07	02	10.0.01.60200	240	333,7
Реализация мероприятий по ресурсному обеспечению модернизации образования Новосибирской области подпрограммы "Развитие дошкольного, общего и дополнительного образования детей" государственной программы Новосибирской области "Развитие образования, создание условий для социализации детей и учащейся молодежи в Новосибирской области на 2015-2020 годы"	07	02	10.0.01.70380		14150,2
Закупка товаров, работ и услуг для государственных (муниципальных) нужд	07	02	10.0.01.70380	200	14150,2
Иные закупки товаров, работ и услуг для обеспечения государственных (муниципальных) нужд	07	02	10.0.01.70380	240	14150,2
Реализация мероприятий по обеспечению сбалансированности местных бюджетов в рамках государственной программы Новосибирской области "Управление государственными финансами в Новосибирской области на 2014 – 2020 годы"	07	02	10.0.01.70510		4805,6
Закупка товаров, работ и услуг для государственных (муниципальных) нужд	07	02	10.0.01.70510	200	4805,6
Иные закупки товаров, работ и услуг для обеспечения государственных (муниципальных) нужд	07	02	10.0.01.70510	240	4805,6
Софинансирование расходов в рамках реализации мероприятий по ресурсному обеспечению модернизации образования Новосибирской области подпрограммы "Развитие дошкольного, общего и дополнительного образования детей" государственной программы Новосибирской области "Развитие образования, создание условий для социализации детей и учащейся молодежи в Новосибирской области на 2015-2020 годы"	07	02	10.0.01.S0380		744,8
Закупка товаров, работ и услуг для государственных (муниципальных) нужд	07	02	10.0.01.S0380	200	744,8

Продолжение на стр. 74 >>>

Продолжение. Начало на стр. 65 >>>

Иные закупки товаров, работ и услуг для обеспечения государственных (муниципальных) нужд	07	02	10.0.01.S0380	240	744,8
Основное мероприятие: "Совершенствование кадрового потенциала"	07	02	10.0.03.00000		346,5
Совершенствование кадрового потенциала	07	02	10.0.03.60120		346,5
Расходы на выплаты персоналу в целях обеспечения выполнения функций государственными (муниципальными) органами, казенными учреждениями, органами управления государственными внебюджетными фондами	07	02	10.0.03.60120	100	4,5
Расходы на выплаты персоналу казенных учреждений	07	02	10.0.03.60120	110	4,5
Закупка товаров, работ и услуг для государственных (муниципальных) нужд	07	02	10.0.03.60120	200	192,0
Иные закупки товаров, работ и услуг для обеспечения государственных (муниципальных) нужд	07	02	10.0.03.60120	240	192,0
Социальное обеспечение и иные выплаты населению	07	02	10.0.03.60120	300	150,0
Премии и гранты	07	02	10.0.03.60120	350	150,0
Основное мероприятие: "Формирование условий для развития системы профессиональной ориентации учащихся и популяризации здорового образа жизни"	07	02	10.0.04.00000		1978,8
Организация работы трудовых бригад при общеобразовательных учреждениях	07	02	10.0.04.60130		1978,8
Расходы на выплаты персоналу в целях обеспечения выполнения функций государственными (муниципальными) органами, казенными учреждениями, органами управления государственными внебюджетными фондами	07	02	10.0.04.60130	100	1978,8
Расходы на выплаты персоналу государственыых (муниципальных) учреждений	07	02	10.0.04.60130	110	1978,8
Муниципальная программа "Совершенствование организации школьного питания в Искитимском районе на 2018-2020 годы"	07	02	13.0.00.00000		36374,4
Основное мероприятие: "Обеспечение учащихся полноценным горячим питанием на 100%"	07	02	13.0.01.00000		35280,5
Питание детей за счет родительской платы	07	02	13.0.01.60170		12237,3
Закупка товаров, работ и услуг для государственных (муниципальных) нужд	07	02	13.0.01.60170	200	12237,3
Иные закупки товаров, работ и услуг для обеспечения государственных (муниципальных) нужд	07	02	13.0.01.60170	240	12237,3
Социальная поддержка отдельных категорий детей, обучающихся в образовательных организациях	07	02	13.0.01.70849		22230,8
Закупка товаров, работ и услуг для государственных (муниципальных) нужд	07	02	13.0.01.70849	200	22230,8
Иные закупки товаров, работ и услуг для обеспечения государственных (муниципальных) нужд	07	02	13.0.01.70849	240	22230,8
Софинансирование расходов по социальной поддержке отдельных категорий детей, обучающихся в образовательных организациях за счет средств бюджета района	07	02	13.0.01.S0849		812,4
Закупка товаров, работ и услуг для государственных (муниципальных) нужд	07	02	13.0.01.S0849	200	812,4
Иные закупки товаров, работ и услуг для обеспечения государственных (муниципальных) нужд	07	02	13.0.01.S0849	240	812,4
Основное мероприятие: "Модернизация материально-технической базы столовых общеобразовательных учреждений, оснащение пищеблоков новым высокотехнологичным оборудованием"	07	02	13.0.02.00000		1093,9
Модернизация материально-технической базы столовых общеобразовательных учреждений, оснащение пищеблоков новым высокотехнологичным оборудованием	07	02	13.0.02.60210		777,6
Закупка товаров, работ и услуг для государственных (муниципальных) нужд	07	02	13.0.02.60210	200	777,6
Иные закупки товаров, работ и услуг для обеспечения государственных (муниципальных) нужд	07	02	13.0.02.60210	240	777,6
Приобретение кухонной посуды и инвентаря, столовой посуды и столовых приборов	07	02	13.0.02.60220		191,3
Закупка товаров, работ и услуг для государственных (муниципальных) нужд	07	02	13.0.02.60220	200	191,3
Иные закупки товаров, работ и услуг для обеспечения государственных (муниципальных) нужд	07	02	13.0.02.60220	240	191,3
Реализация мероприятий по обеспечению сбалансированности местных бюджетов в рамках государственной программы Новосибирской области "Управление государственными финансами в Новосибирской области на 2014 – 2020 годы"	07	02	13.0.02.70510		125,0
Закупка товаров, работ и услуг для государственных (муниципальных) нужд	07	02	13.0.02.70510	200	125,0
Иные закупки товаров, работ и услуг для обеспечения государственных (муниципальных) нужд	07	02	13.0.02.70510	240	125,0
Непрограммные направления бюджета района	07	02	99.0.00.00000		679151,4
Расходы на обеспечение деятельности (оказание услуг) государственных (муниципальных) учреждений общего образования	07	02	99.0.00.21590		113465,0
Расходы на выплаты персоналу в целях обеспечения выполнения функций государственными (муниципальными) органами, казенными учреждениями, органами управления государственными внебюджетными фондами	07	02	99.0.00.21590	100	32461,9
Расходы на выплаты персоналу государственыых (муниципальных) учреждений	07	02	99.0.00.21590	110	32461,9
Закупка товаров, работ и услуг для государственных (муниципальных) нужд	07	02	99.0.00.21590	200	76722,3
Иные закупки товаров, работ и услуг для обеспечения государственных (муниципальных) нужд	07	02	99.0.00.21590	240	76722,3
Иные бюджетные ассигнования	07	02	99.0.00.21590	800	4280,8
Уплата налогов, сборов и иных платежей	07	02	99.0.00.21590	850	4280,8
Расходы на обеспечение деятельности (оказание услуг) школ-интернатов	07	02	99.0.00.22590		1,0
Иные бюджетные ассигнования	07	02	99.0.00.22590	800	1,0
Уплата налогов, сборов и иных платежей	07	02	99.0.00.22590	850	1,0
Реализация основных общеобразовательных программ дошкольного образования в муниципальных общеобразовательных организациях	07	02	99.0.00.70110		12743,3
Расходы на выплаты персоналу в целях обеспечения выполнения функций государственными (муниципальными) органами, казенными учреждениями, органами управления государственными внебюджетными фондами	07	02	99.0.00.70110	100	12544,4
Расходы на выплаты персоналу государственыых (муниципальных) учреждений	07	02	99.0.00.70110	110	12544,4
Закупка товаров, работ и услуг для государственных (муниципальных) нужд	07	02	99.0.00.70110	200	198,9
Иные закупки товаров, работ и услуг для обеспечения государственных (муниципальных) нужд	07	02	99.0.00.70110	240	198,9
Реализация основных общеобразовательных программ в муниципальных общеобразовательных организациях	07	02	99.0.00.70120		404102,4
Расходы на выплаты персоналу в целях обеспечения выполнения функций государственными (муниципальными) органами, казенными учреждениями, органами управления государственными внебюджетными фондами	07	02	99.0.00.70120	100	389899,2
Расходы на выплаты персоналу государственыых (муниципальных) учреждений	07	02	99.0.00.70120	110	389899,2
Закупка товаров, работ и услуг для государственных (муниципальных) нужд	07	02	99.0.00.70120	200	14203,2
Иные закупки товаров, работ и услуг для обеспечения государственных (муниципальных) нужд	07	02	99.0.00.70120	240	14203,2
Организация получения образования обучающимися с ограниченными возможностями здоровья в отдельных общеобразовательных организациях, осуществляющих образовательную деятельность по адаптированным основным общеобразовательным программам для обучающихся с ограниченными возможностями здоровья	07	02	99.0.00.70140		24384,2
Расходы на выплаты персоналу в целях обеспечения выполнения функций государственными (муниципальными) органами, казенными учреждениями, органами управления государственными внебюджетными фондами	07	02	99.0.00.70140	100	21159,0
Расходы на выплаты персоналу государственыых (муниципальных) учреждений	07	02	99.0.00.70140	110	21159,0

Продолжение на стр. 75 >>>

Продолжение. Начало на стр. 65 >>>

Закупка товаров, работ и услуг для государственных (муниципальных) нужд	07	02	99.0.00.70140	200	2826,2
Иные закупки товаров, работ и услуг для обеспечения государственных (муниципальных) нужд	07	02	99.0.00.70140	240	2826,2
Иные бюджетные ассигнования	07	02	99.0.00.70140	800	399,0
Уплата налогов, сборов и иных платежей	07	02	99.0.00.70140	850	399,0
Реализация мероприятий по обеспечению сбалансированности местных бюджетов в рамках государственной программы Новосибирской области "Управление государственными финансами в Новосибирской области на 2014 – 2020 годы"	07	02	99.0.00.70510		122876,5
Расходы на выплаты персоналу в целях обеспечения выполнения функций государственными (муниципальными) органами, казенными учреждениями, органами управления государственными внебюджетными фондами	07	02	99.0.00.70510	100	93052,2
Расходы на выплаты персоналу государственыых (муниципальных) учреждений	07	02	99.0.00.70510	110	93052,2
Закупка товаров, работ и услуг для государственных (муниципальных) нужд	07	02	99.0.00.70510	200	21824,3
Иные закупки товаров, работ и услуг для обеспечения государственных (муниципальных) нужд	07	02	99.0.00.70510	240	21824,3
Иные бюджетные ассигнования	07	02	99.0.00.70510	800	8000,0
Уплата налогов, сборов и иных платежей	07	02	99.0.00.70510	850	8000,0
Реализация мероприятий по содействию создания новых мест в образовательных организациях в рамках подпрограммы "Развитие дошкольного, общего и дополнительного образования детей" государственной программы Новосибирской области "Развитие образования, создание условий для социализации детей и учащейся молодежи в Новосибирской области на 2015 - 2025 годы"	07	02	99.0.00.70920		1500,0
Закупка товаров, работ и услуг для государственных (муниципальных) нужд	07	02	99.0.00.70920	200	1500,0
Иные закупки товаров, работ и услуг для обеспечения государственных (муниципальных) нужд	07	02	99.0.00.70920	240	1500,0
Софинансирование расходов на реализацию мероприятий по содействию создания новых мест в образовательных организациях в рамках подпрограммы "Развитие дошкольного, общего и дополнительного образования детей" государственной программы Новосибирской области "Развитие образования, создание условий для социализации детей и учащейся молодежи в Новосибирской области на 2015 - 2025 годы" за счет средств бюджета района	07	02	99.0.00.S0920		79,0
Закупка товаров, работ и услуг для государственных (муниципальных) нужд	07	02	99.0.00.S0920	200	79,0
Иные закупки товаров, работ и услуг для обеспечения государственных (муниципальных) нужд	07	02	99.0.00.S0920	240	79,0
Дополнительное образование детей	07	03			119226,2
Непрограммные направления бюджета района	07	03	99.0.00.00000		119226,2
Расходы на обеспечение деятельности (оказание услуг) государственных (муниципальных) учреждений дополнительного образования	07	03	99.0.00.23590		71148,7
Расходы на выплаты персоналу в целях обеспечения выполнения функций государственными (муниципальными) органами, казенными учреждениями, органами управления государственными внебюджетными фондами	07	03	99.0.00.23590	100	50355,2
Расходы на выплаты персоналу государственыых (муниципальных) учреждений	07	03	99.0.00.23590	110	50355,2
Закупка товаров, работ и услуг для государственных (муниципальных) нужд	07	03	99.0.00.23590	200	7497,4
Иные закупки товаров, работ и услуг для обеспечения государственных (муниципальных) нужд	07	03	99.0.00.23590	240	7497,4
Социальное обеспечение и иные выплаты населению	07	03	99.0.00.23590	300	144,0
Иные выплаты населению	07	03	99.0.00.23590	360	144,0
Предоставление субсидий бюджетным, автономным учреждениям и иным некоммерческим организациям	07	03	99.0.00.23590	600	10920,3
Субсидии бюджетным учреждениям	07	03	99.0.00.23590	610	10920,3
Иные бюджетные ассигнования	07	03	99.0.00.23590	800	2231,8
Уплата налогов, сборов и иных платежей	07	03	99.0.00.23590	850	2231,8
Реализация мероприятий по обеспечению сбалансированности местных бюджетов в рамках государственной программы Новосибирской области "Управление государственными финансами в Новосибирской области на 2014 – 2020 годы"	07	03	99.0.00.70510		47302,2
Расходы на выплаты персоналу в целях обеспечения выполнения функций государственными (муниципальными) органами, казенными учреждениями, органами управления государственными внебюджетными фондами	07	03	99.0.00.70510	100	45741,3
Расходы на выплаты персоналу государственыых (муниципальных) учреждений	07	03	99.0.00.70510	110	45741,3
Закупка товаров, работ и услуг для государственных (муниципальных) нужд	07	03	99.0.00.70510	200	993,3
Иные закупки товаров, работ и услуг для обеспечения государственных (муниципальных) нужд	07	03	99.0.00.70510	240	993,3
Предоставление субсидий бюджетным, автономным учреждениям и иным некоммерческим организациям	07	03	99.0.00.70510	600	567,6
Субсидии бюджетным учреждениям	07	03	99.0.00.70510	610	567,6
Реализация мероприятий государственной программы Новосибирской области "Развитие физической культуры и спорта в Новосибирской области на 2015-2021 годы"	07	03	99.0.00.70670		775,3
Капитальные вложения в объекты государственной (муниципальной) собственности	07	03	99.0.00.70670	400	775,3
Бюджетные инвестиции	07	03	99.0.00.70670	410	775,3
Молодежная политика	07	07			11017,1
Муниципальная программа "Развитие молодежного движения на территории Искитимского района на 2018-2022 годы"	07	07	07.0.00.00000		730,0
Основное мероприятие: "Реализация системы информирования молодежи и возможностях участия в мероприятиях по социально-экономическому, общественно-политическому и культурному развитию района"	07	07	07.0.03.00000		320,0
Реализация системы информирования молодежи и возможностях участия в мероприятиях по социально-экономическому, общественно-политическому и культурному развитию района	07	07	07.0.03.06100		320,0
Закупка товаров, работ и услуг для государственных (муниципальных) нужд	07	07	07.0.03.06100	200	320,0
Иные закупки товаров, работ и услуг для обеспечения государственных (муниципальных) нужд	07	07	07.0.03.06100	240	320,0
Основное мероприятие: "Формирование грантовой системы вовлечения молодежи в решение актуальных проблем развития района, поощрения самостоятельности и ответственности молодых граждан"	07	07	07.0.04.00000		410,0
Формирование грантовой системы вовлечения молодежи в решение актуальных проблем развития района, поощрения самостоятельности и ответственности молодых граждан	07	07	07.0.04.06110		410,0
Закупка товаров, работ и услуг для государственных (муниципальных) нужд	07	07	07.0.04.06110	200	210,0
Иные закупки товаров, работ и услуг для обеспечения государственных (муниципальных) нужд	07	07	07.0.04.06110	240	210,0
Социальное обеспечение и иные выплаты населению	07	07	07.0.04.06110	300	200,0
Иные выплаты населению	07	07	07.0.04.06110	360	200,0
Муниципальная программа "Развитие образования в Искитимском районе на 2018-2020 годы"	07	07	10.0.00.00000		7946,4
Основное мероприятие: "Формирование условий для развития системы профессиональной ориентации учащихся и популяризации здорового образа жизни"	07	07	10.0.04.00000		6035,4

Продолжение на стр. 76 >>>

Продолжение. Начало на стр. 65 >>>

Реализация мероприятий по оздоровлению детей в рамках государственной программы Новосибирской области "Развитие системы социальной поддержки населения и улучшение социального положения семей с детьми в Новосибирской области на 2014-2020 годы"	07	07	10.0.04.70359		3450,9
Закупка товаров, работ и услуг для государственных (муниципальных) нужд	07	07	10.0.04.70359	200	2064,9
Иные закупки товаров, работ и услуг для обеспечения государственных (муниципальных) нужд	07	07	10.0.04.70359	240	2064,9
Социальное обеспечение и иные выплаты населению	07	07	10.0.04.70359	300	1386,0
Социальные выплаты гражданам, кроме публичных нормативных социальных выплат	07	07	10.0.04.70359	320	1386,0
Софинансирование расходов по оздоровлению детей в рамках государственной программы Новосибирской области "Развитие системы социальной поддержки населения и улучшение социального положения семей с детьми в Новосибирской области на 2014-2020 годы" за счет средств бюджета района	07	07	10.0.04.S0359		2584,5
Закупка товаров, работ и услуг для государственных (муниципальных) нужд	07	07	10.0.04.S0359	200	505,5
Иные закупки товаров, работ и услуг для обеспечения государственных (муниципальных) нужд	07	07	10.0.04.S0359	240	505,5
Социальное обеспечение и иные выплаты населению	07	07	10.0.04.S0359	300	2079,0
Социальные выплаты гражданам, кроме публичных нормативных социальных выплат	07	07	10.0.04.S0359	320	2079,0
Основное мероприятие: "Создание условий для выявления и развития одаренных детей и учащейся молодежи,способствующих их профессиональному и личностному росту"	07	07	10.0.05.00000		1911,0
Создание условий для выявления и развития одаренных детей и учащейся молодежи,способствующих их профессиональному и личностному росту	07	07	10.0.05.60140		91,0
Закупка товаров, работ и услуг для государственных (муниципальных) нужд	07	07	10.0.05.60140	200	59,0
Иные закупки товаров, работ и услуг для обеспечения государственных (муниципальных) нужд	07	07	10.0.05.60140	240	59,0
Социальное обеспечение и иные выплаты населению	07	07	10.0.05.60140	300	32,0
Премии и гранты	07	07	10.0.05.60140	350	32,0
Реализация мероприятий по оздоровлению детей в рамках государственной программы Новосибирской области "Развитие системы социальной поддержки населения и улучшение социального положения семей с детьми в Новосибирской области на 2014-2020 годы"	07	07	10.0.05.70359		300,0
Социальное обеспечение и иные выплаты населению	07	07	10.0.05.70359	300	300,0
Социальные выплаты гражданам, кроме публичных нормативных социальных выплат	07	07	10.0.05.70359	320	300,0
Софинансирование расходов по оздоровлению детей в рамках государственной программы Новосибирской области "Развитие системы социальной поддержки населения и улучшение социального положения семей с детьми в Новосибирской области на 2014-2020 годы" за счет средств бюджета района	07	07	10.0.05.S0359		1520,0
Социальное обеспечение и иные выплаты населению	07	07	10.0.05.S0359	300	1520,0
Социальные выплаты гражданам, кроме публичных нормативных социальных выплат	07	07	10.0.05.S0359	320	1520,0
Муниципальная программа "Профилактика правонарушений в Искитимском районе на 2018-2022 годы"	07	07	14.0.00.00000		110,0
Основное мероприятие: "Создание условий для обеспечения общественного порядка и профилактика правонарушений на улицах и в общественных местах"	07	07	14.0.01.00000		25,0
Создание условий для обеспечения общественного порядка и профилактика правонарушений на улицах и в общественных местах	07	07	14.0.01.06120		25,0
Закупка товаров, работ и услуг для государственных (муниципальных) нужд	07	07	14.0.01.06120	200	25,0
Иные закупки товаров, работ и услуг для обеспечения государственных (муниципальных) нужд	07	07	14.0.01.06120	240	25,0
Основное мероприятие: "Организация работы, направленной на предупреждение и пресечение всех форм асоциального поведения несовершеннолетних, социализация и реабилитация несовершеннолетних, находящихся в конфликте с законом"	07	07	14.0.02.00000		80,0
Организация работы, направленной на предупреждение и пресечение всех форм асоциального поведения несовершеннолетних, социализация и реабилитация несовершеннолетних, находящихся в конфликте с законом	07	07	14.0.02.06130		80,0
Закупка товаров, работ и услуг для государственных (муниципальных) нужд	07	07	14.0.02.06130	200	80,0
Иные закупки товаров, работ и услуг для обеспечения государственных (муниципальных) нужд	07	07	14.0.02.06130	240	80,0
Основное мероприятие: "Профилактика дорожно-транспортных происшествий"	07	07	14.0.04.00000		5,0
Профилактика дорожно-транспортных происшествий	07	07	14.0.04.06150		5,0
Закупка товаров, работ и услуг для государственных (муниципальных) нужд	07	07	14.0.04.06150	200	5,0
Иные закупки товаров, работ и услуг для обеспечения государственных (муниципальных) нужд	07	07	14.0.04.06150	240	5,0
Муниципальная программа "Комплексные меры по противодействию злоупотреблению наркотиками и их незаконному обороту в Искитимском районе на 2018-2022 годы"	07	07	15.0.00.00000		150,0
Основное мероприятие:"Информационно-методическое обеспечение работы по антинаркотической деятельности"	07	07	15.0.01.00000		5,0
Информационно-методическое обеспечение работы по антинаркотической деятельности	07	07	15.0.01.06160		5,0
Закупка товаров, работ и услуг для государственных (муниципальных) нужд	07	07	15.0.01.06160	200	5,0
Иные закупки товаров, работ и услуг для обеспечения государственных (муниципальных) нужд	07	07	15.0.01.06160	240	5,0
Основное мероприятие:"Первичная профилактика наркомании и пропаганда здорового образа жизни"	07	07	15.0.02.00000		145,0
Первичная профилактика наркомании и пропаганда здорового образа жизни	07	07	15.0.02.06170		145,0
Закупка товаров, работ и услуг для государственных (муниципальных) нужд	07	07	15.0.02.06170	200	145,0
Иные закупки товаров, работ и услуг для обеспечения государственных (муниципальных) нужд	07	07	15.0.02.06170	240	145,0
Муниципальная программа "Патриотическое воспитание граждан Российской Федерации в Искитимском районе на 2018-2022 годы"	07	07	16.0.00.00000		258,0
Основное мероприятие: "Формирование у граждан Российской Федерации в Искитимском районе высокого патриотического сознания"	07	07	16.0.01.00000		96,0
Формирование у граждан Российской Федерации в Искитимском районе высокого патриотического сознания	07	07	16.0.01.06190		96,0
Закупка товаров, работ и услуг для государственных (муниципальных) нужд	07	07	16.0.01.06190	200	96,0
Иные закупки товаров, работ и услуг для обеспечения государственных (муниципальных) нужд	07	07	16.0.01.06190	240	96,0
Основное мероприятие: "Активизация деятельности клубов и общественных объединений патриотической направленности"	07	07	16.0.02.00000		162,0
Активизация деятельности клубов и общественных объединений патриотической направленности	07	07	16.0.02.06200		162,0
Закупка товаров, работ и услуг для государственных (муниципальных) нужд	07	07	16.0.02.06200	200	162,0
Иные закупки товаров, работ и услуг для обеспечения государственных (муниципальных) нужд	07	07	16.0.02.06200	240	162,0
Муниципальная программа "Развитие дополнительного образования в Искитимском районе на 2018-2020 годы"	07	07	21.0.00.00000		1808,3
Основное мероприятие: "Развитие и обновление содержания дополнительного образования"	07	07	21.0.01.00000		100,0
Развитие и обновление содержания дополнительного образования	07	07	21.0.01.60140		100,0

Продолжение на стр. 77 >>>

Продолжение. Начало на стр. 65 >>>

Закупка товаров, работ и услуг для государственных (муниципальных) нужд	07	07	21.0.01.60140	200	100,0
Иные закупки товаров, работ и услуг для обеспечения государственных (муниципальных) нужд	07	07	21.0.01.60140	240	100,0
Основное мероприятие: "Поддержка одаренных и талантливых детей Искитимского района"	07	07	21.0.02.00000		1684,3
Поддержка одаренных и талантливых детей Искитимского района	07	07	21.0.02.60150		1684,3
Расходы на выплаты персоналу в целях обеспечения выполнения функций государственными (муниципальными) органами, казенными учреждениями, органами управления государственными внебюджетными фондами	07	07	21.0.02.60150	100	120,0
Расходы на выплаты персоналу казенных учреждений	07	07	21.0.02.60150	110	120,0
Закупка товаров, работ и услуг для государственных (муниципальных) нужд	07	07	21.0.02.60150	200	1266,3
Иные закупки товаров, работ и услуг для обеспечения государственных (муниципальных) нужд	07	07	21.0.02.60150	240	1266,3
Социальное обеспечение и иные выплаты населению	07	07	21.0.02.60150	300	298,0
Премии и гранты	07	07	21.0.02.60150	350	298,0
Основное мероприятие: "Развитие кадрового потенциала учреждений дополнительного образования Искитимского района"	07	07	21.0.03.00000		24,0
Развитие кадрового потенциала учреждений дополнительного образования Искитимского района	07	07	21.0.03.60160		24,0
Закупка товаров, работ и услуг для государственных (муниципальных) нужд	07	07	21.0.03.60160	200	24,0
Иные закупки товаров, работ и услуг для обеспечения государственных (муниципальных) нужд	07	07	21.0.03.60160	240	24,0
Непрограммные направления бюджета района	07	07	99.0.00.00000		14,4
Реализация мероприятий по улучшению социального положения семей с детьми, обеспечение дружественных семье и детству общественных отношений и инфраструктуры жизнедеятельности в рамках государственной программы Новосибирской области "Развитие системы социальной поддержки населения и улучшение социального положения семей с детьми в Новосибирской области на 2014-2019 годы"	07	07	99.0.00.70179		14,4
Закупка товаров, работ и услуг для государственных (муниципальных) нужд	07	07	99.0.00.70179	200	14,4
Иные закупки товаров, работ и услуг для обеспечения государственных (муниципальных) нужд	07	07	99.0.00.70179	240	14,4
Другие вопросы в области образования	07	09			33605,6
Муниципальная программа "Развитие образования в Искитимском районе на 2018-2020 годы"	07	09	10.0.00.00000		3693,4
Основное мероприятие: "Создание в системе дошкольного, общего образования детей условий для получения качественного образования"	07	09	10.0.01.00000		3693,4
Реализация мероприятий по ресурсному обеспечению модернизации образования Новосибирской области подпрограммы "Развитие дошкольного, общего и дополнительного образования детей" государственной программы Новосибирской области "Развитие образования, создание условий для социализации детей и учащейся молодежи в Новосибирской области на 2015-2020 годы"	07	09	10.0.01.70380		3259,6
Закупка товаров, работ и услуг для государственных (муниципальных) нужд	07	09	10.0.01.70380	200	3259,6
Иные закупки товаров, работ и услуг для обеспечения государственных (муниципальных) нужд	07	09	10.0.01.70380	240	3259,6
Реализация мероприятий государственной программы Новосибирской области "Построение и развитие аппаратно-программного комплекса "Безопасный город" в Новосибирской области на 2016-2021 годы" за счет средств областного бюджета	07	09	10.0.01.70910		250,0
Закупка товаров, работ и услуг для государственных (муниципальных) нужд	07	09	10.0.01.70910	200	250,0
Иные закупки товаров, работ и услуг для обеспечения государственных (муниципальных) нужд	07	09	10.0.01.70910	240	250,0
Софинансирование расходов в рамках реализации мероприятий по ресурсному обеспечению модернизации образования Новосибирской области подпрограммы "Развитие дошкольного, общего и дополнительного образования детей" государственной программы Новосибирской области "Развитие образования, создание условий для социализации детей и учащейся молодежи в Новосибирской области на 2015-2020 годы"	07	09	10.0.01.S0380		170,6
Закупка товаров, работ и услуг для государственных (муниципальных) нужд	07	09	10.0.01.S0380	200	170,6
Иные закупки товаров, работ и услуг для обеспечения государственных (муниципальных) нужд	07	09	10.0.01.S0380	240	170,6
Софинансирование расходов на реализацию мероприятий государственной программы Новосибирской области "Построение и развитие аппаратно-программного комплекса "Безопасный город" в Новосибирской области на 2016-2021 годы" за счет средств бюджета района	07	09	10.0.01.S0910		13,2
Закупка товаров, работ и услуг для государственных (муниципальных) нужд	07	09	10.0.01.S0910	200	13,2
Иные закупки товаров, работ и услуг для обеспечения государственных (муниципальных) нужд	07	09	10.0.01.S0910	240	13,2
Непрограммные направления бюджета района	07	09	99.0.00.00000		29912,2
Расходы на обеспечение деятельности (оказание услуг) прочих учреждений образования	07	09	99.0.00.24590		27101,8
Расходы на выплаты персоналу в целях обеспечения выполнения функций государственными (муниципальными) органами, казенными учреждениями, органами управления государственными внебюджетными фондами	07	09	99.0.00.24590	100	20125,0
Расходы на выплаты персоналу государственыых (муниципальных) учреждений	07	09	99.0.00.24590	110	20125,0
Закупка товаров, работ и услуг для государственных (муниципальных) нужд	07	09	99.0.00.24590	200	6884,2
Иные закупки товаров, работ и услуг для обеспечения государственных (муниципальных) нужд	07	09	99.0.00.24590	240	6884,2
Иные бюджетные ассигнования	07	09	99.0.00.24590	800	92,6
Уплата налогов, сборов и иных платежей	07	09	99.0.00.24590	850	92,6
Реализация мероприятий по обеспечению сбалансированности местных бюджетов в рамках государственной программы Новосибирской области "Управление государственными финансами в Новосибирской области на 2014 – 2020 годы"	07	09	99.0.00.70510		1610,4
Расходы на выплаты персоналу в целях обеспечения выполнения функций государственными (муниципальными) органами, казенными учреждениями, органами управления государственными внебюджетными фондами	07	09	99.0.00.70510	100	910,4
Расходы на выплаты персоналу государственыых (муниципальных) учреждений	07	09	99.0.00.70510	110	910,4
Закупка товаров, работ и услуг для государственных (муниципальных) нужд	07	09	99.0.00.70510	200	700,0
Иные закупки товаров, работ и услуг для обеспечения государственных (муниципальных) нужд	07	09	99.0.00.70510	240	700,0
Реализация мероприятий по ресурсному обеспечению модернизации образования Новосибирской области подпрограммы "Развитие дошкольного, общего и дополнительного образования детей" государственной программы Новосибирской области "Развитие образования, создание условий для социализации детей и учащейся молодежи в Новосибирской области на 2015-2020 годы"	07	09	99.0.00.70820		1200,0
Закупка товаров, работ и услуг для государственных (муниципальных) нужд	07	09	99.0.00.70820	200	1200,0
Иные закупки товаров, работ и услуг для обеспечения государственных (муниципальных) нужд	07	09	99.0.00.70820	240	1200,0
Культура, кинематография и средства массовой информации	08	00			67166,1
Культура	08	01			67166,1
Муниципальная программа "Культура Искитимского района на 2015-2020 годы"	08	01	03.0.00.00000		65799,0
Дворцы и дома культуры	08	01	03.1.00.00000		27205,2

Продолжение на стр. 78 >>>

Продолжение. Начало на стр. 65 >>>

Основное мероприятие: "Создание условий для устойчивого развития культуры в Искитимском районе"	08	01	03.1.01.00000		25832,8
Расходы на обеспечение деятельности (оказание услуг) государственных (муниципальных) учреждений	08	01	03.1.01.40590		9730,4
Предоставление субсидий бюджетным, автономным учреждениям и иным некоммерческим организациям	08	01	03.1.01.40590	600	9730,4
Субсидии бюджетным учреждениям	08	01	03.1.01.40590	610	9730,4
Реализация мероприятий по обеспечению сбалансированности местных бюджетов в рамках государственной программы Новосибирской области "Управление государственными финансами в Новосибирской области на 2014 – 2020 годы"	08	01	03.1.01.70510		16102,4
Расходы на выплаты персоналу в целях обеспечения выполнения функций государственными (муниципальными) органами, казенными учреждениями, органами управления государственными внебюджетными фондами	08	01	03.1.01.70510	100	14794,0
Расходы на выплаты персоналу государственыых (муниципальных) учреждений	08	01	03.1.01.70510	110	14794,0
Предоставление субсидий бюджетным, автономным учреждениям и иным некоммерческим организациям	08	01	03.1.01.70510	600	1308,4
Субсидии бюджетным учреждениям	08	01	03.1.01.70510	610	1308,4
Основное мероприятие: Организация и проведение мероприятий в сфере культуры"	08	01	03.1.02.00000		1372,4
Мероприятия в рамках муниципальной программы "Культура Искитимского района на 2015-2020 годы"	08	01	03.1.02.06320		1069,0
Предоставление субсидий бюджетным, автономным учреждениям и иным некоммерческим организациям	08	01	03.1.02.06320	600	1069,0
Субсидии бюджетным учреждениям	08	01	03.1.02.06320	610	1069,0
Реализация мероприятий по обеспечению сбалансированности местных бюджетов в рамках государственной программы Новосибирской области "Управление государственными финансами в Новосибирской области на 2014 – 2020 годы"	08	01	03.1.02.70510		303,4
Предоставление субсидий бюджетным, автономным учреждениям и иным некоммерческим организациям	08	01	03.1.02.70510	600	303,4
Субсидии бюджетным учреждениям	08	01	03.1.02.70510	610	303,4
Библиотеки	08	01	03.2.00.00000		38593,8
Основное мероприятие:"Сохранение и развитие библиотечного дела"	08	01	03.2.01.00000		38361,0
Расходы на обеспечение деятельности (оказание услуг) государственных (муниципальных) учреждений	08	01	03.2.01.42590		32097,3
Расходы на выплаты персоналу в целях обеспечения выполнения функций государственными (муниципальными) органами, казенными учреждениями, органами управления государственными внебюджетными фондами	08	01	03.2.01.42590	100	27446,8
Расходы на выплаты персоналу государственыых (муниципальных) учреждений	08	01	03.2.01.42590	110	27446,8
Закупка товаров, работ и услуг для государственных (муниципальных) нужд	08	01	03.2.01.42590	200	4630,5
Иные закупки товаров, работ и услуг для обеспечения государственных (муниципальных) нужд	08	01	03.2.01.42590	240	4630,5
Иные бюджетные ассигнования	08	01	03.2.01.42590	800	20,0
Уплата налогов, сборов и иных платежей	08	01	03.2.01.42590	850	20,0
Реализация мероприятий по обеспечению сбалансированности местных бюджетов в рамках государственной программы Новосибирской области "Управление государственными финансами в Новосибирской области на 2014 – 2020 годы"	08	01	03.2.01.70510		6263,7
Расходы на выплаты персоналу в целях обеспечения выполнения функций государственными (муниципальными) органами, казенными учреждениями, органами управления государственными внебюджетными фондами	08	01	03.2.01.70510	100	6183,7
Расходы на выплаты персоналу государственыых (муниципальных) учреждений	08	01	03.2.01.70510	110	6183,7
Закупка товаров, работ и услуг для государственных (муниципальных) нужд	08	01	03.2.01.70510	200	80,0
Иные закупки товаров, работ и услуг для обеспечения государственных (муниципальных) нужд	08	01	03.2.01.70510	240	80,0
Основное мероприятие: "Организация и проведение мероприятий в сфере культуры"	08	01	03.2.02.00000		100,0
Мероприятия в рамках муниципальной программы "Культура Искитимского района на 2015-2020 годы"	08	01	03.2.02.06320		100,0
Закупка товаров, работ и услуг для государственных (муниципальных) нужд	08	01	03.2.02.06320	200	100,0
Иные закупки товаров, работ и услуг для обеспечения государственных (муниципальных) нужд	08	01	03.2.02.06320	240	100,0
Основное мероприятие: "Комплектование книжных фондов библиотек"	08	01	03.2.03.00000		60,5
Софинансирование расходов по комплектованию книжных фондов библиотек муниципальных образований в рамках государственной программы Новосибирской области "Культура Новосибирской области" на 2015-2020 годы"	08	01	03.2.03.L5192		60,5
Закупка товаров, работ и услуг для государственных (муниципальных) нужд	08	01	03.2.03.L5192	200	60,5
Иные закупки товаров, работ и услуг для обеспечения государственных (муниципальных) нужд	08	01	03.2.03.L5192	240	60,5
Основное мероприятие: "Обеспечение подключения общедоступных библиотек Российской Федерации к сети Интернет и развитие системы библиотечного дела с учетом задачи расширения информационных технологий и оцифровки"	08	01	03.2.04.00000		22,3
Софинансирование расходов на реализацию мероприятий по поддержке отрасли культуры в рамках государственной программы Новосибирской области "Культура Новосибирской области" на 2015-2020 годы" в части подключения муниципальных общедоступных библиотек Российской Федерации к информационно -телекоммуникационной сети "Интернет" и развитие системы библиотечного дела с учетом задачи расширения информационных технологий и оцифровки за счет средств бюджета района	08	01	03.2.04.L5193		22,3
Закупка товаров, работ и услуг для государственных (муниципальных) нужд	08	01	03.2.04.L5193	200	22,3
Иные закупки товаров, работ и услуг для обеспечения государственных (муниципальных) нужд	08	01	03.2.04.L5193	240	22,3
Основное мероприятие: "Оказание мер государственной поддержки работников культуры"	08	01	03.2.05.00000		50,0
Мероприятия по поддержке отрасли культуры в рамках государственной программы Новосибирской области "Культура Новосибирской области" на 2015-2020 годы" (государственная поддержка лучших работников муниципальных учреждений культуры, находящихся на территории сельских поселений)	08	01	03.2.05.L5194		50,0
Социальное обеспечение и иные выплаты населению	08	01	03.2.05.L5194	300	50,0
Премии и гранты	08	01	03.2.05.L5194	350	50,0
Непрограммные направления бюджета района	08	01	99.0.00.00000		1367,1
Мероприятия по обеспечению развития и укрепления материально-технической базы домов культуры в населенных пунктах с числом жителей до 50 тысяч человек в рамках государственной программы Новосибирской области "Культура Новосибирской области" на 2015-2020 годы"	08	01	99.0.00.L4670		1367,1
Предоставление субсидий бюджетным, автономным учреждениям и иным некоммерческим организациям	08	01	99.0.00.L4670	600	1367,1
Субсидии бюджетным учреждениям	08	01	99.0.00.L4670	610	1367,1
Социальная политика	10	00			114185,2
Пенсионное обеспечение	10	01			1570,0
Непрограммные направления бюджета района	10	01	99.0.00.00000		1570,0
Доплаты к пенсиям государственных служащих субъектов Российской Федерации и муниципальных служащих	10	01	99.0.00.02020		1570,0
Социальное обеспечение и иные выплаты населению	10	01	99.0.00.02020	300	1570,0

Продолжение на стр. 79 >>>

Продолжение. Начало на стр. 65 >>>

Социальные выплаты гражданам, кроме публичных нормативных социальных выплат	10	01	99.0.00.02020	320	1570,0
Социальное обслуживание населения	10	02			55428,6
Муниципальная программа «Защита населения и территории Искитимского района от чрезвычайных ситуаций, обеспечение пожарной безопасности и безопасности людей на водных объектах и обеспечение общественного порядка на период 2018-2020 годы"	10	02	12.0.00.00000		240,0
Основное мероприятие:"Разработка и внедрение технических и организационных мероприятий в области обеспечения пожарной безопасности на территории Искитимского района"	10	02	12.0.01.00000		240,0
Приобретение автономных дымовых пожарных извещателей гражданам и семьям с детьми, оказавшимся в трудной жизненной ситуации	10	02	12.0.01.06340		240,0
Предоставление субсидий бюджетным, автономным учреждениям и иным некоммерческим организациям	10	02	12.0.01.06340	600	240,0
Субсидии бюджетным учреждениям	10	02	12.0.01.06340	610	240,0
Непрограммные направления бюджета района	10	02	99.0.00.00000		55188,6
Осуществление отдельных государственных полномочий Новосибирской области по обеспечению социального обслуживания отдельных категорий граждан за счет средств бюджета района	10	02	99.0.00.60180		1517,0
Предоставление субсидий бюджетным, автономным учреждениям и иным некоммерческим организациям	10	02	99.0.00.60180	600	1517,0
Субсидии бюджетным учреждениям	10	02	99.0.00.60180	610	1517,0
Осуществление отдельных государственных полномочий Новосибирской области по обеспечению социального обслуживания отдельных категорий граждан	10	02	99.0.00.70180		52981,6
Предоставление субсидий бюджетным, автономным учреждениям и иным некоммерческим организациям	10	02	99.0.00.70180	600	52981,6
Субсидии бюджетным учреждениям	10	02	99.0.00.70180	610	52981,6
Реализация мероприятий по обеспечению сбалансированности местных бюджетов в рамках государственной программы Новосибирской области "Управление государственными финансами в Новосибирской области на 2014 – 2020 годы"	10	02	99.0.00.70510		690,0
Предоставление субсидий бюджетным, автономным учреждениям и иным некоммерческим организациям	10	02	99.0.00.70510	600	690,0
Субсидии бюджетным учреждениям	10	02	99.0.00.70510	610	690,0
Социальное обеспечение населения	10	03			6856,4
Муниципальная программа "Обеспечение жильем молодых семей в Искитимском районе Новосибирской области на 2015-2020 годы"	10	03	06.0.00.00000		3521,4
Основное мероприятие: "Предоставление молодым семьям-участникам программы социальных выплат на приобретение жилья или строительство индивидуального жилого дома"	10	03	06.0.01.00000		3521,4
Реализация мероприятий государственной программы Новосибирской области "Обеспечение жильем молодых семей в Новосибирской области на 2015 - 2020 годы"	10	03	06.0.01.L4979		3521,4
Социальное обеспечение и иные выплаты населению	10	03	06.0.01.L4979	300	3521,4
Социальные выплаты гражданам, кроме публичных нормативных социальных выплат	10	03	06.0.01.L4979	320	3521,4
Муниципальная программа "Устойчивое развитие сельских территорий Искитимского района Новосибирской области на 2017-2019 годы"	10	03	11.0.00.00000		3335,0
Софинансирование расходов на реализацию мероприятий по улучшению жилищных условий граждан, проживающих в сельской местности, в том числе молодых семей и молодых специалистов, в рамках государственной программы Новосибирской области "Устойчивое развитие сельских территорий в Новосибирской области на 2015 - 2017 годы и на период до 2020 года"	10	03	11.0.00.R5676		3335,0
Социальное обеспечение и иные выплаты населению	10	03	11.0.00.R5676	300	3335,0
Социальные выплаты гражданам, кроме публичных нормативных социальных выплат	10	03	11.0.00.R5676	320	3335,0
Охрана семьи и детства	10	04			50246,0
Непрограммные направления бюджета района	10	04	99.0.00.00000		50246,0
Социальная поддержка детей-сирот и детей, оставшихся без попечения родителей, в части выплаты приемной семье на содержание подопечных детей	10	04	99.1.00.00000		10500,0
Организация и осуществлению деятельности по опеке и попечительству, социальной поддержке детей-сирот и детей, оставшихся без попечения родителей	10	04	99.1.00.70289		10500,0
Социальное обеспечение и иные выплаты населению	10	04	99.1.00.70289	300	10500,0
Социальные выплаты гражданам, кроме публичных нормативных социальных выплат	10	04	99.1.00.70289	320	10500,0
Социальная поддержка детей-сирот и детей, оставшихся без попечения родителей, в части вознаграждения приемным родителям	10	04	99.2.00.00000		10000,0
Организация и осуществлению деятельности по опеке и попечительству, социальной поддержке детей-сирот и детей, оставшихся без попечения родителей	10	04	99.2.00.70289		10000,0
Социальное обеспечение и иные выплаты населению	10	04	99.2.00.70289	300	10000,0
Социальные выплаты гражданам, кроме публичных нормативных социальных выплат	10	04	99.2.00.70289	320	10000,0
Социальная поддержка детей-сирот и детей, оставшихся без попечения родителей, в части выплаты семьям опекунов на содержание подопечных детей	10	04	99.3.00.00000		29746,0
Организация и осуществлению деятельности по опеке и попечительству, социальной поддержке детей-сирот и детей, оставшихся без попечения родителей	10	04	99.3.00.70289		29746,0
Социальное обеспечение и иные выплаты населению	10	04	99.3.00.70289	300	29746,0
Социальные выплаты гражданам, кроме публичных нормативных социальных выплат	10	04	99.3.00.70289	320	29746,0
Другие вопросы в области социальной политики	10	06			84,2
Непрограммные направления бюджета района	10	06	99.0.00.00000		84,2
Реализация мероприятий за счет средств областного бюджета по обеспечению беспрепятственоого доступа инвалидов и других маломобильных групп населения к приоритетным для них объектам и услугам в рамках государственной программы Новосибирской области "Развитие системы социальной поддержки населения и улучшение социального положения семей с детьми в Новосибирской области на 2014-2019 годы"	10	06	99.0.00.70340		80,0
Закупка товаров, работ и услуг для государственных (муниципальных) нужд	10	06	99.0.00.70340	200	80,0
Иные закупки товаров, работ и услуг для обеспечения государственных (муниципальных) нужд	10	06	99.0.00.70340	240	80,0
Софинансирование расходов в рамках реализация мероприятий по обеспечению беспрепятственоого доступа инвалидов и других маломобильных групп населения к приоритетным для них объектам и услугам в рамках государственной программы Новосибирской области "Развитие системы социальной поддержки населения и улучшение социального положения семей с детьми в Новосибирской области на 2014-2019 годы" за счет средств бюджета района	10	06	99.0.00.S0340		4,2
Закупка товаров, работ и услуг для государственных (муниципальных) нужд	10	06	99.0.00.S0340	200	4,2

Продолжение на стр. 80 >>>

Продолжение. Начало на стр. 65 >>>

Иные закупки товаров, работ и услуг для обеспечения государственных (муниципальных) нужд	10	06	99.0.00.S0340	240	4,2
Физическая культура и спорт	11	00			32426,4
Другие вопросы в области физической культуры и спорта	11	05			32426,4
Муниципальная программа "Развитие физической культуры и спорта в Искитимском районе на 2018-2020 годы"	11	05	04.0.00.00000		1500,0
Основное мероприятие: "Повышение мотивации жителей Искитимского района к регулярным занятиям физической культурой и спортом и ведению здорового образа жизни, в том числе для лиц с ограниченными возможностями здоровья и инвалидов"	11	05	04.0.01.00000		201,7
Повышение мотивации жителей Искитимского района к регулярным занятиям физической культурой и спортом и ведению здорового образа жизни, в том числе для лиц с ограниченными возможностями здоровья и инвалидов	11	05	04.0.01.06210		201,7
Расходы на выплаты персоналу в целях обеспечения выполнения функций государственными (муниципальными) органами, казенными учреждениями, органами управления государственными внебюджетными фондами	11	05	04.0.01.06210	100	110,0
Расходы на выплаты персоналу государственных (муниципальных) органов	11	05	04.0.01.06210	120	110,0
Закупка товаров, работ и услуг для государственных (муниципальных) нужд	11	05	04.0.01.06210	200	91,7
Иные закупки товаров, работ и услуг для обеспечения государственных (муниципальных) нужд	11	05	04.0.01.06210	240	91,7
Основное мероприятие: "Развитие инфраструктуры физической культуры и спорта в Искитимском районе, в том числе для лиц с ограниченными возможностями здоровья и инвалидов"	11	05	04.0.02.00000		120,0
Развитие инфраструктуры физической культуры и спорта в Искитимском районе, в том числе для лиц с ограниченными возможностями здоровья и инвалидов	11	05	04.0.02.06220		120,0
Закупка товаров, работ и услуг для государственных (муниципальных) нужд	11	05	04.0.02.06220	200	120,0
Иные закупки товаров, работ и услуг для обеспечения государственных (муниципальных) нужд	11	05	04.0.02.06220	240	120,0
Основное мероприятие: "Развитие спорта высших достижений и совершенствование системы подготовки спортивного резерва в Искитимском районе"	11	05	04.0.03.00000		1178,3
Развитие спорта высших достижений и совершенствование системы подготовки спортивного резерва в Искитимском районе	11	05	04.0.03.06230		1178,3
Расходы на выплаты персоналу в целях обеспечения выполнения функций государственными (муниципальными) органами, казенными учреждениями, органами управления государственными внебюджетными фондами	11	05	04.0.03.06230	100	948,3
Расходы на выплаты персоналу государственных (муниципальных) органов	11	05	04.0.03.06230	120	948,3
Закупка товаров, работ и услуг для государственных (муниципальных) нужд	11	05	04.0.03.06230	200	230,0
Иные закупки товаров, работ и услуг для обеспечения государственных (муниципальных) нужд	11	05	04.0.03.06230	240	230,0
Непрограммные направления бюджета района	11	05	99.0.00.00000		30926,4
Реализация мероприятий государственной программы Новосибирской области "Развитие физической культуры и спорта в Новосибирской области на 2015-2021 годы"	11	05	99.0.00.70670		29400,0
Капитальные вложения в объекты государственной (муниципальной) собственности	11	05	99.0.00.70670	400	29000,0
Бюджетные инвестиции	11	05	99.0.00.70670	410	29000,0
Межбюджетные трансферты	11	05	99.0.00.70670	500	400,0
Иные межбюджетные трансферты	11	05	99.0.00.70670	540	400,0
Софинансирование расходов на реализацию мероприятий государственной программы Новосибирской области "Развитие физической культуры и спорта в Новосибирской области на 2015-2021 годы" за счет средств бюджета района	11	05	99.0.00.S0670		1526,4
Капитальные вложения в объекты государственной (муниципальной) собственности	11	05	99.0.00.S0670	400	1526,4
Бюджетные инвестиции	11	05	99.0.00.S0670	410	1526,4
Обслуживание государственного и муниципального долга	13	00			1137,5
Обслуживание государственного внутреннего и муниципального долга	13	01			1137,5
Непрограммные направления бюджета района	13	01	99.0.00.00000		1137,5
Процентные платежи по муниципальному долгу	13	01	99.0.00.00200		1137,5
Обслуживание государственного (муниципального) долга	13	01	99.0.00.00200	700	1137,5
Обслуживание муниципального долга	13	01	99.0.00.00200	730	1137,5
Межбюджетные трансферты	14	00			132513,1
Дотации бюджетам субъектов Российской Федерации и муниципальных образований	14	01			87098,9
Непрограммные направления бюджета района	14	01	99.0.00.00000		87098,9
Осуществление отдельных государственных полномочий Новосибирской области по расчету и предоставлению дотаций бюджетам поселений за счет средств района	14	01	99.0.00.60220		3105,3
Межбюджетные трансферты	14	01	99.0.00.60220	500	3105,3
Дотации	14	01	99.0.00.60220	510	3105,3
Осуществление отдельных государственных полномочий Новосибирской области по расчету и предоставлению дотаций бюджетам поселений	14	01	99.0.00.70220		83993,6
Межбюджетные трансферты	14	01	99.0.00.70220	500	83993,6
Дотации	14	01	99.0.00.70220	510	83993,6
Прочие межбюджетные трансферты общего характера	14	03			45414,2
Непрограммные направления бюджета района	14	03	99.0.00.00000		45414,2
Иные межбюджетные трансферты общего характера	14	03	99.0.00.06090		7059,5
Межбюджетные трансферты	14	03	99.0.00.06090	500	7059,5
Иные межбюджетные трансферты	14	03	99.0.00.06090	540	7059,5
Реализация мероприятий по обеспечению сбалансированности местных бюджетов в рамках государственной программы Новосибирской области "Управление государственными финансами в Новосибирской области на 2014 – 2020 годы"	14	03	99.0.00.70510		37283,4
Межбюджетные трансферты	14	03	99.0.00.70510	500	37283,4
Иные межбюджетные трансферты	14	03	99.0.00.70510	540	37283,4
Реализация мероприятий по проектам развития территорий муниципальных образований Новосибирской области, основанным на местных инициативах, в рамках государственной программы Новосибирской области "Управление государственными финансами в Новосибирской области на 2014 – 2020 годы"	14	03	99.0.00.70511		1071,3
Межбюджетные трансферты	14	03	99.0.00.70511	500	1071,3
Иные межбюджетные трансферты	14	03	99.0.00.70511	540	1071,3
Всего:					2 026 235,70

ПРИЛОЖЕНИЕ 6
к решению сессии Совета депутатов
Искитимского района
от 17.07.2018 №201

РАСПРЕДЕЛЕНИЕ БЮДЖЕТНЫХ АССИГНОВАНИЙ ПО РАЗДЕЛАМ, ПОДРАЗДЕЛАМ, ЦЕЛЕВЫМ СТАТЬЯМ (МУНИЦИПАЛЬНЫМ ПРОГРАММАМ И НЕПРОГРАММНЫМ НАПРАВЛЕНИЯМ ДЕЯТЕЛЬНОСТИ), ГРУППАМ И ПОДГРУППАМ ВИДОВ РАСХОДОВ КЛАССИФИКАЦИИ РАСХОДОВ БЮДЖЕТОВ НА 2018 ГОД И ПЛАНОВЫЙ ПЕРИОД 2019 И 2020 ГОДОВ

Таблица 2

Распределение бюджетных ассигнований по разделам, подразделам, целевым статьям (муниципальным программам и непрограммным направлениям деятельности), группам и подгруппам видов расходов классификации расходов бюджетов на 2019-2020 годы

(тыс. руб.)

Наименование	раз-дел	под-раз-дел	целевая статья	вид	План 2019 года	План 2020 года
Общегосударственные вопросы	01	00			55188,2	57422,5
Функционирование высшего должностного лица субъекта Российской Федерации и муниципального образования	01	02			1565,0	1565,0
Непрограммные направления бюджета района	01	02	99.0.00.00000		1565,0	1565,0
Глава муниципального образования	01	02	99.0.00.03110		1565,0	1565,0
Расходы на выплаты персоналу в целях обеспечения выполнения функций государственными (муниципальными) органами, казенными учреждениями, органами управления государственными внебюджетными фондами	01	02	99.0.00.03110	100	1565,0	1565,0
Расходы на выплаты персоналу государственных (муниципальных) органов	01	02	99.0.00.03110	120	1565,0	1565,0
Функционирование законодательных (представительных) органов государственной власти и представительных органов муниципальных образований	01	03			2561,8	2635,7
Непрограммные направления бюджета района	01	03	99.0.00.00000		2561,8	2635,7
Расходы на выплаты по оплате труда работников государственных (муниципальных) органов	01	03	99.0.00.00110		1320,2	1320,2
Расходы на выплаты персоналу в целях обеспечения выполнения функций государственными (муниципальными) органами, казенными учреждениями, органами управления государственными внебюджетными фондами	01	03	99.0.00.00110	100	1320,2	1320,2
Расходы на выплаты персоналу государственных (муниципальных) органов	01	03	99.0.00.00110	120	1320,2	1320,2
Расходы на обеспечение функций государственных (муниципальных) органов	01	03	99.0.00.00190		129,9	203,8
Расходы на выплаты персоналу в целях обеспечения выполнения функций государственными (муниципальными) органами, казенными учреждениями, органами управления государственными внебюджетными фондами	01	03	99.0.00.00190	100	0,0	0,0
Расходы на выплаты персоналу государственных (муниципальных) органов	01	03	99.0.00.00190	120	0,0	0,0
Закупка товаров, работ и услуг для государственных (муниципальных) нужд	01	03	99.0.00.00190	200	128,9	202,8
Иные закупки товаров, работ и услуг для обеспечения государственных (муниципальных) нужд	01	03	99.0.00.00190	240	128,9	202,8
Иные бюджетные ассигнования	01	03	99.0.00.00190	800	1,0	1,0
Уплата налогов, сборов и иных платежей	01	03	99.0.00.00190	850	1,0	1,0
Председатель представительного органа муниципального образования	01	03	99.0.00.04110		1111,7	1111,7
Расходы на выплаты персоналу в целях обеспечения выполнения функций государственными (муниципальными) органами, казенными учреждениями, органами управления государственными внебюджетными фондами	01	03	99.0.00.04110	100	1111,7	1111,7
Расходы на выплаты персоналу государственных (муниципальных) органов	01	03	99.0.00.04110	120	1111,7	1111,7
Функционирование Правительства Российской Федерации, высших исполнительных органов государственной власти субъектов Российской Федерации, местных администраций	01	04			40729,6	42942,0
Непрограммные направления бюджета района	01	04	99.0.00.00000		40729,6	42942,0
Расходы на выплаты по оплате труда работников государственных (муниципальных) органов	01	04	99.0.00.00110		24868,9	26751,6
Расходы на выплаты персоналу в целях обеспечения выполнения функций государственными (муниципальными) органами, казенными учреждениями, органами управления государственными внебюджетными фондами	01	04	99.0.00.00110	100	24868,9	26751,6
Расходы на выплаты персоналу государственных (муниципальных) органов	01	04	99.0.00.00110	120	24868,9	26751,6
Расходы на обеспечение функций государственных (муниципальных) органов	01	04	99.0.00.00190		7615,0	7615,0
Закупка товаров, работ и услуг для государственных (муниципальных) нужд	01	04	99.0.00.00190	200	7500,0	7500,0
Иные закупки товаров, работ и услуг для обеспечения государственных (муниципальных) нужд	01	04	99.0.00.00190	240	7500,0	7500,0
Иные бюджетные ассигнования	01	04	99.0.00.00190	800	115,0	115,0
Уплата налогов, сборов и иных платежей	01	04	99.0.00.00190	850	115,0	115,0
Образование и организация деятельности комиссий по делам несовершеннолетних и защите их прав	01	04	99.0.00.70159		1570,5	1633,4
Расходы на выплаты персоналу в целях обеспечения выполнения функций государственными (муниципальными) органами, казенными учреждениями, органами управления государственными внебюджетными фондами	01	04	99.0.00.70159	100	1049,0	1049,0
Расходы на выплаты персоналу государственных (муниципальных) органов	01	04	99.0.00.70159	120	1049,0	1049,0
Закупка товаров, работ и услуг для государственных (муниципальных) нужд	01	04	99.0.00.70159	200	521,5	584,4
Иные закупки товаров, работ и услуг для обеспечения государственных (муниципальных) нужд	01	04	99.0.00.70159	240	521,5	584,4
Осуществление отдельных государственных полномочий Новосибирской области по обеспечению социального обслуживания отдельных категорий граждан	01	04	99.0.00.70180		2077,6	2160,7
Расходы на выплаты персоналу в целях обеспечения выполнения функций государственными (муниципальными) органами, казенными учреждениями, органами управления государственными внебюджетными фондами	01	04	99.0.00.70180	100	1629,3	1629,3
Расходы на выплаты персоналу государственных (муниципальных) органов	01	04	99.0.00.70180	120	1629,3	1629,3
Закупка товаров, работ и услуг для государственных (муниципальных) нужд	01	04	99.0.00.70180	200	448,3	531,4
Иные закупки товаров, работ и услуг для обеспечения государственных (муниципальных) нужд	01	04	99.0.00.70180	240	448,3	531,4
Осуществление отдельных государственных полномочий Новосибирской области по решению вопросов в сфере административных правонарушений	01	04	99.0.00.70190		7,0	7,1
Расходы на выплаты персоналу в целях обеспечения выполнения функций государственными (муниципальными) органами, казенными учреждениями, органами управления государственными внебюджетными фондами	01	04	99.0.00.70190	100	3,6	3,6
Расходы на выплаты персоналу государственных (муниципальных) органов	01	04	99.0.00.70190	120	3,6	3,6
Закупка товаров, работ и услуг для государственных (муниципальных) нужд	01	04	99.0.00.70190	200	1,4	1,5
Иные закупки товаров, работ и услуг для обеспечения государственных (муниципальных) нужд	01	04	99.0.00.70190	240	1,4	1,5
Межбюджетные трансферты	01	04	99.0.00.70190	500	2,0	2,0
Субвенции	01	04	99.0.00.70190	530	2,0	2,0

Продолжение на стр. 82 >>>

Продолжение. Начало на стр. 81 >>>

Осуществление уведомительной регистрации коллективных договоров, территориальных соглашений и территориальных отраслевых (межотраслевых) соглашений	01	04	99.0.00.70210		321,7	334,6
Расходы на выплаты персоналу в целях обеспечения выполнения функций государственными (муниципальными) органами, казенными учреждениями, органами управления государственными внебюджетными фондами	01	04	99.0.00.70210	100	276,4	276,4
Расходы на выплаты персоналу государственных (муниципальных) органов	01	04	99.0.00.70210	120	276,4	276,4
Закупка товаров, работ и услуг для государственных (муниципальных) нужд	01	04	99.0.00.70210	200	45,3	58,2
Иные закупки товаров, работ и услуг для обеспечения государственных (муниципальных) нужд	01	04	99.0.00.70210	240	45,3	58,2
Осуществление отдельных государственных полномочий Новосибирской области по сбору информации от поселений, входящих в муниципальный район, необходимой для ведения регистра муниципальных нормативных правовых актов Новосибирской области	01	04	99.0.00.70230		115,4	120,0
Расходы на выплаты персоналу в целях обеспечения выполнения функций государственными (муниципальными) органами, казенными учреждениями, органами управления государственными внебюджетными фондами	01	04	99.0.00.70230	100	88,3	88,3
Расходы на выплаты персоналу государственных (муниципальных) органов	01	04	99.0.00.70230	120	88,3	88,3
Закупка товаров, работ и услуг для государственных (муниципальных) нужд	01	04	99.0.00.70230	200	27,1	31,7
Иные закупки товаров, работ и услуг для обеспечения государственных (муниципальных) нужд	01	04	99.0.00.70230	240	27,1	31,7
Организация и осуществление деятельности по опеке и попечительству, социальной поддержке детей-сирот и детей, оставшихся без попечения родителей	01	04	99.0.00.70289		4153,5	4319,6
Расходы на выплаты персоналу в целях обеспечения выполнения функций государственными (муниципальными) органами, казенными учреждениями, органами управления государственными внебюджетными фондами	01	04	99.0.00.70289	100	2867,4	2867,4
Расходы на выплаты персоналу государственных (муниципальных) органов	01	04	99.0.00.70289	120	2867,4	2867,4
Закупка товаров, работ и услуг для государственных (муниципальных) нужд	01	04	99.0.00.70289	200	1279,0	1445,1
Иные закупки товаров, работ и услуг для обеспечения государственных (муниципальных) нужд	01	04	99.0.00.70289	240	1279,0	1445,1
Иные бюджетные ассигнования	01	04	99.0.00.70289	800	7,1	7,1
Уплата налогов, сборов и иных платежей	01	04	99.0.00.70289	850	7,1	7,1
Судебная система	01	05			23,8	38,3
Непрограммные направления бюджета района	01	05	99.0.00.00000		23,8	38,3
Осуществление полномочий по составлению (изменению) списков кандидатов в присяжные заседатели федеральных судов общей юрисдикции в Российской Федерации в рамках реализации функций государственной судебной власти	01	05	99.0.00.51200		23,8	38,3
Закупка товаров, работ и услуг для государственных (муниципальных) нужд	01	05	99.0.00.51200	200	23,8	38,3
Иные закупки товаров, работ и услуг для обеспечения государственных (муниципальных) нужд	01	05	99.0.00.51200	240	23,8	38,3
Обеспечение деятельности финансовых, налоговых и таможенных органов и органов финансового (финансово-бюджетного) надзора	01	06			2033,3	2091,9
Непрограммные направления бюджета района	01	06	99.0.00.00000		2033,3	2091,9
Расходы на выплаты по оплате труда работников государственных (муниципальных) органов	01	06	99.0.00.00110		1208,5	1267,1
Расходы на выплаты персоналу в целях обеспечения выполнения функций государственными (муниципальными) органами, казенными учреждениями, органами управления государственными внебюджетными фондами	01	06	99.0.00.00110	100	1208,5	1267,1
Расходы на выплаты персоналу государственных (муниципальных) органов	01	06	99.0.00.00110	120	1208,5	1267,1
Расходы на обеспечение функций государственных (муниципальных) органов	01	06	99.0.00.00190		0,4	0,4
Закупка товаров, работ и услуг для государственных (муниципальных) нужд	01	06	99.0.00.00190	200	0,0	0,0
Иные закупки товаров, работ и услуг для обеспечения государственных (муниципальных) нужд	01	06	99.0.00.00190	240	0,0	0,0
Иные бюджетные ассигнования	01	06	99.0.00.00190	800	0,4	0,4
Уплата налогов, сборов и иных платежей	01	06	99.0.00.00190	850	0,4	0,4
Руководитель контрольно-счетной палаты муниципального образования и его заместители	01	06	99.0.00.08110		824,4	824,4
Расходы на выплаты персоналу в целях обеспечения выполнения функций государственными (муниципальными) органами, казенными учреждениями, органами управления государственными внебюджетными фондами	01	06	99.0.00.08110	100	824,4	824,4
Расходы на выплаты персоналу государственных (муниципальных) органов	01	06	99.0.00.08110	120	824,4	824,4
Резервные фонды	01	11			3500,0	3500,0
Непрограммные направления бюджета района	01	11	99.0.00.00000		3500,0	3500,0
Резервные фонды местных администраций	01	11	99.0.00.20550		3500,0	3500,0
Иные бюджетные ассигнования	01	11	99.0.00.20550	800	3500,0	3500,0
Резервные средства	01	11	99.0.00.20550	870	3500,0	3500,0
Другие общегосударственные вопросы	01	13			4774,7	4649,6
Муниципальная программа "Развитие архивного дела в Искитимском районе Новосибирской области на 2018-2020 годы"	01	13	17.0.00.00000		583,7	458,6
Основное мероприятие: "Обеспечение оптимальных условий хранения документов Архивного фонда Искитимского района и других архивных документов"	01	13	17.0.01.00000		453,7	328,6
Обеспечение оптимальных условий хранения документов Архивного фонда Искитимского района и других архивных документов	01	13	17.0.01.06010		453,7	328,6
Закупка товаров, работ и услуг для государственных (муниципальных) нужд	01	13	17.0.01.06010	200	453,7	328,6
Иные закупки товаров, работ и услуг для обеспечения государственных (муниципальных) нужд	01	13	17.0.01.06010	240	453,7	328,6
Основное мероприятие: "Повышение качества и доступности услуг в сфере архивного дела"	01	13	17.0.02.00000		130,0	130,0
Повышение качества и доступности услуг в сфере архивного дела	01	13	17.0.02.06260		130,0	130,0
Закупка товаров, работ и услуг для государственных (муниципальных) нужд	01	13	17.0.02.06260	200	130,0	130,0
Иные закупки товаров, работ и услуг для обеспечения государственных (муниципальных) нужд	01	13	17.0.02.06260	240	130,0	130,0
Муниципальная программа "Поддержка общественных инициатив, социально ориентированных некоммерческих организаций и развития институтов гражданского общества в Искитимском районе на 2018-2020 год"	01	13	18.0.00.00000		421,0	421,0
Основное мероприятие: "Стимулирование и поддержка СО НКО и физических лиц в деятельности по реализации социально значимых проектов и программ на территории Искитимского района"	01	13	18.0.01.00000		25,0	25,0
Стимулирование и поддержка СО НКО и физических лиц в деятельности по реализации социально значимых проектов и программ на территории Искитимского района	01	13	18.0.01.06270		25,0	25,0
Социальное обеспечение и иные выплаты населению	01	13	18.0.01.06270	300	25,0	25,0
Иные выплаты населению	01	13	18.0.01.06270	360	25,0	25,0
Основное мероприятие: "Обеспечение информационной и консультационной помощи СО НКО и социально активных граждан, ведущих свою общественную деятельность на территории Искитимского района"	01	13	18.0.02.00000		65,0	65,0

Продолжение на стр. 83 >>>

Продолжение. Начало на стр. 81 >>>

Обеспечение информационной и консультационной помощи СО НКО и социально активных граждан, ведущих свою общественную деятельность на территории Искитимского района	01	13	18.0.02.06280		65,0	65,0
Закупка товаров, работ и услуг для государственных (муниципальных) нужд	01	13	18.0.02.06280	200	45,0	45,0
Иные закупки товаров, работ и услуг для обеспечения государственных (муниципальных) нужд	01	13	18.0.02.06280	240	45,0	45,0
Социальное обеспечение и иные выплаты населению	01	13	18.0.02.06280	300	20,0	20,0
Иные выплаты населению	01	13	18.0.02.06280	360	20,0	20,0
Основное мероприятие: "Организационная поддержка традиционных ветеранских, женских, молодежных, РЦОИ и иных общественных объединений и социально ориентированных некоммерческих организаций и проведении значимых мероприятий"	01	13	18.0.04.00000		181,0	181,0
Организационная поддержка традиционных ветеранских, женских, молодежных, РЦОИ и иных общественных объединений и социально ориентированных некоммерческих организаций и проведении значимых мероприятий	01	13	18.0.04.06300		181,0	181,0
Закупка товаров, работ и услуг для государственных (муниципальных) нужд	01	13	18.0.04.06300	200	181,0	181,0
Иные закупки товаров, работ и услуг для обеспечения государственных (муниципальных) нужд	01	13	18.0.04.06300	240	181,0	181,0
Основное мероприятие: "Совершенствование механизмов взаимодействия органов местного самоуправления Искитимского района, институтов гражданского общества и СО НКО в развитии принципов государственно-общественного управления и привлечении институтов гражданского общества к решению вопросов социально-экономического развития района"	01	13	18.0.05.00000		150,0	150,0
Совершенствование механизмов взаимодействия органов местного самоуправления Искитимского района, институтов гражданского общества и СО НКО в развитии принципов государственно-общественного управления и привлечении институтов гражданского общества к решению вопросов социально-экономического развития района	01	13	18.0.05.06310		150,0	150,0
Закупка товаров, работ и услуг для государственных (муниципальных) нужд	01	13	18.0.05.06310	200	80,0	80,0
Иные закупки товаров, работ и услуг для обеспечения государственных (муниципальных) нужд	01	13	18.0.05.06310	240	80,0	80,0
Социальное обеспечение и иные выплаты населению	01	13	18.0.05.06310	300	70,0	70,0
Иные выплаты населению	01	13	18.0.05.06310	360	70,0	70,0
Муниципальная программа "Развитие и поддержка территориального общественного самоуправления на территории Искитимского района на 2018-2020 годы"	01	13	22.0.00.00000		50,0	50,0
Основное мероприятие: "Организация мероприятий, направленных на активизацию деятельности ТОС"	01	13	22.0.01.00000		50,0	50,0
Проведение конкурса социально-значимых проектов для ТОС	01	13	22.0.01.06400		50,0	50,0
Закупка товаров, работ и услуг для государственных (муниципальных) нужд	01	13	22.0.01.06400	200	50,0	50,0
Иные закупки товаров, работ и услуг для обеспечения государственных (муниципальных) нужд	01	13	22.0.01.06400	240	50,0	50,0
Непрограммные направления бюджета района	01	13	99.0.00.00000		3720,0	3720,0
Оценка недвижимости, признание прав и регулирование отношений по государственной и муниципальной собственности	01	13	99.0.00.00910		1000,0	1000,0
Закупка товаров, работ и услуг для государственных (муниципальных) нужд	01	13	99.0.00.00910	200	895,0	895,0
Иные закупки товаров, работ и услуг для обеспечения государственных (муниципальных) нужд	01	13	99.0.00.00910	240	895,0	895,0
Иные бюджетные ассигнования	01	13	99.0.00.00910	800	105,0	105,0
Уплата налогов, сборов и иных платежей	01	13	99.0.00.00910	850	105,0	105,0
Выполнение других обязательств государства	01	13	99.0.00.00920		2720,0	2720,0
Закупка товаров, работ и услуг для государственных (муниципальных) нужд	01	13	99.0.00.00920	200	1459,0	1459,0
Иные закупки товаров, работ и услуг для обеспечения государственных (муниципальных) нужд	01	13	99.0.00.00920	240	1459,0	1459,0
Социальное обеспечение и иные выплаты населению	01	13	99.0.00.00920	300	1220,0	1220,0
Иные выплаты населению	01	13	99.0.00.00920	360	1220,0	1220,0
Иные бюджетные ассигнования	01	13	99.0.00.00920	800	41,0	41,0
Уплата налогов, сборов и иных обязательных платежей в бюджеты бюджетной системы Российской Федерации	01	13	99.0.00.00920	850	41,0	41,0
Национальная оборона	02	00			3741,5	3866,8
Мобилизационная и вневойсковая подготовка	02	03			3741,5	3866,8
Непрограммные направления бюджета района	02	03	99.0.00.00000		3741,5	3866,8
Осуществление первичного воинского учета на территориях, где отсутствуют военные комиссариаты	02	03	99.0.00.51180		3741,5	3866,8
Межбюджетные трансферты	02	03	99.0.00.51180	500	3741,5	3866,8
Субвенции	02	03	99.0.00.51180	530	3741,5	3866,8
Национальная безопасность и правоохранительная деятельность	03	00			3689,2	3791,4
Защита населения и территории от чрезвычайных ситуаций природного и техногенного характера, гражданская оборона	03	09			3689,2	3791,4
Муниципальная программа «Защита населения и территории Искитимского района от чрезвычайных ситуаций, обеспечение пожарной безопасности и безопасности людей на водных объектах и обеспечение общественного порядка на период 2018-2020 годы"	03	09	12.0.00.00000		3689,2	3791,4
Основное мероприятие:"Разработка и внедрение технических и организационных мероприятий в области обеспечения пожарной безопасности на территории Искитимского района"	03	09	12.0.01.00000		210,6	210,6
Реализация мероприятий государственной программы Новосибирской области "Обеспечение безопасности жизнедеятельности населения Новосибирской области на период 2015-2020 годы"	03	09	12.0.01.70440		200,0	200,0
Закупка товаров, работ и услуг для государственных (муниципальных) нужд	03	09	12.0.01.70440	200	200,0	200,0
Иные закупки товаров, работ и услуг для обеспечения государственных (муниципальных) нужд	03	09	12.0.01.70440	240	200,0	200,0
Софинансирование расходов в рамках реализации мероприятий государственной программы Новосибирской области"Обеспечение безопасности жизнедеятельности населения Новосибирской области на период 2015-2020 годы"	03	09	12.0.01.S0440		10,6	10,6
Закупка товаров, работ и услуг для государственных (муниципальных) нужд	03	09	12.0.01.S0440	200	10,6	10,6
Иные закупки товаров, работ и услуг для обеспечения государственных (муниципальных) нужд	03	09	12.0.01.S0440	240	10,6	10,6
Основное мероприятие: "Повышение уровня культуры населения и безопасности жизнедеятельности в быту и на природе"	03	09	12.0.02.00000		15,0	15,0
Приобретение и распространение агитационного материала	03	09	12.0.02.06350		15,0	15,0
Закупка товаров, работ и услуг для государственных (муниципальных) нужд	03	09	12.0.02.06350	200	15,0	15,0
Иные закупки товаров, работ и услуг для обеспечения государственных (муниципальных) нужд	03	09	12.0.02.06350	240	15,0	15,0
Основное мероприятие: "Повышение безопасности населения Искитимского района путем внедрения аппаратно-программного комплекса "Безопасный город" и сокращение времени реагирования экстренных оперативных служб при обращениях населения по единому номеру "112"	03	09	12.0.03.00000		3296,0	3398,2
Обучение персонала системы-112 и АПК "Безопасный город"	03	09	12.0.03.06360		20,0	20,0
Закупка товаров, работ и услуг для государственных (муниципальных) нужд	03	09	12.0.03.06360	200	20,0	20,0

Продолжение на стр. 84 >>>

Продолжение. Начало на стр. 81 >>>

Иные закупки товаров, работ и услуг для обеспечения государственных (муниципальных) нужд	03	09	12.0.03.06360	240	20,0	20,0
Поддержание в исправном состоянии техническое состояние ЕДДС, Системы 112 на базе ЕДДС и АПК "Безопасный город"	03	09	12.0.03.06370		123,0	123,0
Закупка товаров, работ и услуг для государственных (муниципальных) нужд	03	09	12.0.03.06370	200	123,0	123,0
Иные закупки товаров, работ и услуг для обеспечения государственных (муниципальных) нужд	03	09	12.0.03.06370	240	123,0	123,0
Расходы на обеспечение деятельности (оказание услуг) государственных (муниципальных) учреждений в области обеспечения безопасности жизнедеятельности населения	03	09	12.0.03.47590		3153,0	3255,2
Расходы на выплаты персоналу в целях обеспечения выполнения функций государственными (муниципальными) органами, казенными учреждениями, органами управления государственными внебюджетными фондами	03	09	12.0.03.47590	100	2947,6	3049,8
Расходы на выплаты персоналу государственых (муниципальных) учреждений	03	09	12.0.03.47590	110	2947,6	3049,8
Закупка товаров, работ и услуг для государственных (муниципальных) нужд	03	09	12.0.03.47590	200	203,4	203,4
Иные закупки товаров, работ и услуг для обеспечения государственных (муниципальных) нужд	03	09	12.0.03.47590	240	203,4	203,4
Иные бюджетные ассигнования	03	09	12.0.03.47590	800	2,0	2,0
Уплата налогов, сборов и иных платежей	03	09	12.0.03.47590	850	2,0	2,0
Основное мероприятие:"Увеличение количества мобильных спасательных постов в местах массового неорганизованного отдыха людей на водных объектах"	03	09	12.0.04.00000		157,6	157,6
Организация функционирования спасательных постов, приобретение и распространение агитационного материала, запрещающих знаков и информационных щитов	03	09	12.0.04.06380		157,6	157,6
Закупка товаров, работ и услуг для государственных (муниципальных) нужд	03	09	12.0.04.06380	200	157,6	157,6
Иные закупки товаров, работ и услуг для обеспечения государственных (муниципальных) нужд	03	09	12.0.04.06380	240	157,6	157,6
Реализация мероприятий по обеспечению безопасного отдыха людей на водных объектах в рамках государственной программы Новосибирской области "Обеспечение безопасности жизнедеятельности населения Новосибирской области на период 2015-2020 годов"	03	09	12.0.04.70940		0,0	0,0
Закупка товаров, работ и услуг для государственных (муниципальных) нужд	03	09	12.0.04.70940	200	0,0	0,0
Иные закупки товаров, работ и услуг для обеспечения государственных (муниципальных) нужд	03	09	12.0.04.70940	240	0,0	0,0
Софинансирование расходов в рамках реализации мероприятий по обеспечению безопасного отдыха людей на водных объектах в рамках государственной программы Новосибирской области "Обеспечение безопасности жизнедеятельности населения Новосибирской области на период 2015-2020 годов" за счет средств бюджета района	03	09	12.0.04.S0940		0,0	0,0
Закупка товаров, работ и услуг для государственных (муниципальных) нужд	03	09	12.0.04.S0940	200	0,0	0,0
Иные закупки товаров, работ и услуг для обеспечения государственных (муниципальных) нужд	03	09	12.0.04.S0940	240	0,0	0,0
Основное мероприятие: "Развитие системы информационного обеспечения населения в местах массового пребывания людей"	03	09	12.0.05.00000		10,0	10,0
Разработка и приобретение методического, агитационного материала, информационных буклетов	03	09	12.0.05.06390		10,0	10,0
Закупка товаров, работ и услуг для государственных (муниципальных) нужд	03	09	12.0.05.06390	200	10,0	10,0
Иные закупки товаров, работ и услуг для обеспечения государственных (муниципальных) нужд	03	09	12.0.05.06390	240	10,0	10,0
Национальная экономика	04	00			82927,4	73591,1
Сельское хозяйство и рыболовство	04	05			800,0	800,0
Непрограммные направления бюджета района	04	05	99.0.00.00000		800,0	800,0
Мероприятия в области сельскохозяйственного производства	04	05	99.0.00.06020		800,0	800,0
Закупка товаров, работ и услуг для государственных (муниципальных) нужд	04	05	99.0.00.06020	200	800,0	800,0
Иные закупки товаров, работ и услуг для обеспечения государственных (муниципальных) нужд	04	05	99.0.00.06020	240	800,0	800,0
Транспорт	04	08			172,0	172,0
Непрограммные направления бюджета района	04	08	99.0.00.00000		172,0	172,0
Отдельные мероприятия в области автомобильного транспорта	04	08	99.0.00.06030		172,0	172,0
Иные бюджетные ассигнования	04	08	99.0.00.06030	800	172,0	172,0
Субсидии юридическим лицам (кроме некоммерческих организаций), индивидуальным предпринимателям, физическим лицам - производителям товаров, работ, услуг	04	08	99.0.00.06030	810	172,0	172,0
Дорожное хозяйство (дорожные фонды)	04	09			61794,2	68763,7
Муниципальная программа "Развитие автомобильных дорог общего пользования местного значения Искитимского района Новосибирской области и повышение безопасности дорожного движения на 2018-2020 годы"	04	09	02.0.00.00000		61104,2	67970,2
Основное мероприятие:"Развитие и модернизация автомобильных дорог общего пользования местного значения муниципального района"	04	09	02.0.01.00000		37104,2	24285,1
Реализация мероприятий государственной программы Новосибирской области "Развитие автомобильных дорог регионального, межмуниципального и местного значения в Новосибирской области" в 2015-2022 годах	04	09	02.0.01.70760		35067,4	23152,2
Капитальные вложения в объекты государственной (муниципальной) собственности	04	09	02.0.01.70760	400	35067,4	23152,2
Бюджетные инвестиции	04	09	02.0.01.70760	410	35067,4	23152,2
Софинансирование расходов в рамках реализации мероприятий государственной программы Новосибирской области "Развитие автомобильных дорог регионального, межмуниципального и местного значения в Новосибирской области" в 2015-2022 годах за счет средств бюджета района	04	09	02.0.01.S0760		2036,8	1132,9
Капитальные вложения в объекты государственной (муниципальной) собственности	04	09	02.0.01.S0760	400	2036,8	1132,9
Бюджетные инвестиции	04	09	02.0.01.S0760	410	2036,8	1132,9
Основное мероприятие: "Обеспечение сохранности и восстановления автомобильных дорог общего пользования местного значения муниципального района"	04	09	02.0.02.00000		24000,0	43685,1
Реализация мероприятий государственной программы Новосибирской области "Развитие автомобильных дорог регионального, межмуниципального и местного значения в Новосибирской области" в 2015-2022 годах	04	09	02.0.02.70760		22981,6	41419,5
Закупка товаров, работ и услуг для государственных (муниципальных) нужд	04	09	02.0.02.70760	200	22981,6	41419,5
Иные закупки товаров, работ и услуг для обеспечения государственных (муниципальных) нужд	04	09	02.0.02.70760	240	22981,6	41419,5
Софинансирование расходов в рамках реализации мероприятий государственной программы Новосибирской области "Развитие автомобильных дорог регионального, межмуниципального и местного значения в Новосибирской области" в 2015-2022 годах за счет средств бюджета района	04	09	02.0.02.S0760		1018,4	2265,6
Закупка товаров, работ и услуг для государственных (муниципальных) нужд	04	09	02.0.02.S0760	200	1018,4	2265,6
Иные закупки товаров, работ и услуг для обеспечения государственных (муниципальных) нужд	04	09	02.0.02.S0760	240	1018,4	2265,6
Непрограммные направления бюджета района	04	09	99.0.00.00000		690,0	793,5
Разработка проекта организации дорожного движения	04	09	99.0.00.06330		690,0	793,5
Закупка товаров, работ и услуг для государственных (муниципальных) нужд	04	09	99.0.00.06330	200	690,0	793,5
Иные закупки товаров, работ и услуг для обеспечения государственных (муниципальных) нужд	04	09	99.0.00.06330	240	690,0	793,5

Продолжение на стр. 85 >>>

Продолжение. Начало на стр. 81 >>>

Связь и информатика	04	10			15892,6	0,0
Непрограммные направления бюджета района	04	10	99.0.00.00000		15892,6	0,0
Реализация мероприятий подпрограммы "Развитие информационно-телекоммуникационной инфраструктуры на территории Новосибирской области" государственной программы Новосибирской области "Развитие инфраструктуры информационного общества в Новосибирской области на 2015-2020 годы"	04	10	99.0.00.70570		15098,0	0,0
Закупка товаров, работ и услуг для государственных (муниципальных) нужд	04	10	99.0.00.70570	200	15098,0	0,0
Иные закупки товаров, работ и услуг для обеспечения государственных (муниципальных) нужд	04	10	99.0.00.70570	240	15098,0	0,0
Софинансирование расходов в рамках реализации мероприятий подпрограммы "Развитие информационно-телекоммуникационной инфраструктуры на территории Новосибирской области" государственной программы Новосибирской области "Развитие инфраструктуры информационного общества в Новосибирской области на 2015-2020 годы" за счет средств бюджета района	04	10	99.0.00.S0570		794,6	0,0
Закупка товаров, работ и услуг для государственных (муниципальных) нужд	04	10	99.0.00.S0570	200	794,6	0,0
Иные закупки товаров, работ и услуг для обеспечения государственных (муниципальных) нужд	04	10	99.0.00.S0570	240	794,6	0,0
Другие вопросы в области национальной экономики	04	12			4268,6	3855,4
Муниципальная программа "Развитие малого и среднего предпринимательства в Искитимском районе на 2017-2019 годы"	04	12	01.0.00.00000		1258,3	0,0
Основное мероприятие:"Освещение в средствах массовой информации передового опыта развития малого и среднего предпринимательства, организация и проведение конкурсов среди субъектов малого и среднего предпринимательства"	04	12	01.0.01.00000		50,0	0,0
Освещение в средствах массовой информации передового опыта развития малого и среднего предпринимательства, организация и проведение конкурсов среди субъектов малого и среднего предпринимательства	04	12	01.0.01.06240		50,0	0,0
Закупка товаров, работ и услуг для государственных (муниципальных) нужд	04	12	01.0.01.06240	200	50,0	0,0
Иные закупки товаров, работ и услуг для обеспечения государственных (муниципальных) нужд	04	12	01.0.01.06240	240	50,0	0,0
Основное мероприятие:"Финансовая поддержка субъектов малого и среднего предпринимательства"	04	12	01.0.02.00000		1208,3	0,0
Финансовая поддержка субъектов малого и среднего предпринимательства	04	12	01.0.02.06250		450,0	0,0
Иные бюджетные ассигнования	04	12	01.0.02.06250	800	450,0	0,0
Субсидии юридическим лицам (кроме некоммерческих организаций), индивидуальным предпринимателям, физическим лицам - производителям товаров, работ, услуг	04	12	01.0.02.06250	810	450,0	0,0
Реализация мероприятий государственной программы Новосибирской области «Развитие субъектов малого и среднего предпринимательства в Новосибирской области на 2017-2022 годы"	04	12	01.0.02.70690		758,3	0,0
Иные бюджетные ассигнования	04	12	01.0.02.70690	800	758,3	0,0
Субсидии юридическим лицам (кроме некоммерческих организаций), индивидуальным предпринимателям, физическим лицам - производителям товаров, работ, услуг	04	12	01.0.02.70690	810	758,3	0,0
Непрограммные направления бюджета района	04	12	99.0.00.00000		3010,3	3855,4
Расходы на обеспечение деятельности (оказание услуг) государственных (муниципальных) учреждений	04	12	99.0.00.25590		3010,3	3097,1
Предоставление субсидий бюджетным, автономным учреждениям и иным некоммерческим организациям	04	12	99.0.00.25590	600	3010,3	3097,1
Субсидии бюджетным учреждениям	04	12	99.0.00.25590	610	3010,3	3097,1
Реализация мероприятий государственной программы Новосибирской области «Развитие субъектов малого и среднего предпринимательства в Новосибирской области на 2017-2022 годы"	04	12	99.0.00.70690		0,0	758,3
Иные бюджетные ассигнования	04	12	99.0.00.70690	800	0,0	758,3
Субсидии юридическим лицам (кроме некоммерческих организаций), индивидуальным предпринимателям, физическим лицам - производителям товаров, работ, услуг	04	12	99.0.00.70690	810	0,0	758,3
Жилищно-коммунальное хозяйство	05	00			80699,8	83123,1
Жилищное хозяйство	05	01			17447,2	9504,6
Непрограммные направления бюджета района	05	01	99.0.00.00000		17447,2	9504,6
Иные мероприятия в области жилищного хозяйства	05	01	99.0.00.08270		238,3	238,3
Закупка товаров, работ и услуг для государственных (муниципальных) нужд	05	01	99.0.00.08270	200	238,3	238,3
Иные закупки товаров, работ и услуг для обеспечения государственных (муниципальных) нужд	05	01	99.0.00.08270	240	238,3	238,3
Предоставление жилых помещений детям-сиротам и детям, оставшимся без попечения родителей, лицам из их числа по договорам найма специализированных жилых помещений	05	01	99.0.00.R0829		17208,9	9266,3
Капитальные вложения в объекты государственной (муниципальной) собственности	05	01	99.0.00.R0829	400	17208,9	9266,3
Бюджетные инвестиции	05	01	99.0.00.R0829	410	17208,9	9266,3
Коммунальное хозяйство	05	02			20064,2	7800,0
Муниципальная программа "Развитие жилищно-коммунального хозяйства Искитимского района Новосибирской области в 2018-2024 годах"	05	02	23.0.00.00000		17364,2	5000,0
Основное мероприятие:" Реконструкция и строительство водопроводных сетей"	05	02	23.0.01.00000		12364,2	0,0
Софинансирование расходов на реализацию мероприятий по развитию водоснабжения в рамках подпрограммы "Безопасность жилищно-коммунального хозяйства" государственной программы Новосибирской области " Жилищно-коммунальное хозяйство НСО на 2015-2020 годы"	05	02	23.0.01.L0184		12364,2	0,0
Капитальные вложения в объекты государственной (муниципальной) собственности	05	02	23.0.01.L0184	400	12364,2	0,0
Бюджетные инвестиции	05	02	23.0.01.L0184	410	12364,2	0,0
Основное мероприятие: "Мероприятия по подготовке предприятий к отопительному сезону и погашение задолженности за ТЭР"	05	02	23.0.02.00000		5000,0	5000,0
Мероприятия по подготовке предприятий к отопительному сезону и погашение задолженности за ТЭР	05	02	23.0.02.08260		5000,0	5000,0
Иные бюджетные ассигнования	05	02	23.0.02.08260	800	5000,0	5000,0
Субсидии юридическим лицам (кроме некоммерческих организаций), индивидуальным предпринимателям, физическим лицам - производителям товаров, работ, услуг	05	02	23.0.02.08260	810	5000,0	5000,0
Непрограммные направления бюджета района	05	02	99.0.00.00000		2700,0	2800,0
Расходы на обеспечение деятельности (оказание услуг) государственных (муниципальных) учреждений в области коммунального хозяйства	05	02	99.0.00.26590		2700,0	2800,0
Расходы на выплаты персоналу в целях обеспечения выполнения функций государственными (муниципальными) органами, казенными учреждениями, органами управления государственными внебюджетными фондами	05	02	99.0.00.26590	100	2500,0	2600,0
Расходы на выплаты персоналу государственыых (муниципальных) учреждений	05	02	99.0.00.26590	110	2500,0	2600,0
Закупка товаров, работ и услуг для государственных (муниципальных) нужд	05	02	99.0.00.26590	200	200,0	200,0
Иные закупки товаров, работ и услуг для обеспечения государственных (муниципальных) нужд	05	02	99.0.00.26590	240	200,0	200,0
Благоустройство	05	03			43188,4	65818,5

Продолжение на стр. 86 >>>

Продолжение. Начало на стр. 81 >>>

Непрограммные направления бюджета района	05	03	99.0.00.00000		43188,4	65818,5
Реализация мероприятий за счет средств областного бюджета в рамках государственной программы Новосибирской области "Развитие системы обращения с отходами производства и потребления в Новосибирской области в 2015-2020 гг"	05	03	99.0.00.70480		21456,3	33000,0
Капитальные вложения в объекты недвижимого имущества государственной (муниципальной) собственности	05	03	99.0.00.70480	400	21456,3	33000,0
Бюджетные инвестиции	05	03	99.0.00.70480	410	21456,3	33000,0
Реализация мероприятий за счет средств областного бюджета по проектированию и созданию инфраструктуры в сфере обращения с твердыми коммунальными отходами государственной программы Новосибирской области "Развитие системы обращения с отходами производства и потребления в Новосибирской области в 2015-2020 гг"	05	03	99.0.00.70960		0,0	9955,0
Закупка товаров, работ и услуг для государственных (муниципальных) нужд	05	03	99.0.00.70960	200	0,0	9955,0
Иные закупки товаров, работ и услуг для обеспечения государственных (муниципальных) нужд	05	03	99.0.00.70960	240	0,0	9955,0
Софинансирование расходов в рамках реализации мероприятий по проектированию и созданию инфраструктуры в сфере обращения с твердыми коммунальными отходами государственной программы Новосибирской области "Развитие системы обращения с отходами производства и потребления в Новосибирской области в 2015-2020 гг" за счет средств бюджета района	05	03	99.0.00.S0960		0,0	523,9
Закупка товаров, работ и услуг для государственных (муниципальных) нужд	05	03	99.0.00.S0960	200	0,0	523,9
Иные закупки товаров, работ и услуг для обеспечения государственных (муниципальных) нужд	05	03	99.0.00.S0960	240	0,0	523,9
Софинансирование расходов в рамках реализации мероприятийгосударственной программы Новосибирской области "Развитие системы обращения с отходами производства и потребления в Новосибирской области в 2015-2020 гг" за счет средств бюджета района	05	03	99.0.00.S0480		1129,3	1736,8
Капитальные вложения в объекты недвижимого имущества государственной (муниципальной) собственности	05	03	99.0.00.S0480	400	1129,3	1736,8
Бюджетные инвестиции	05	03	99.0.00.S0480	410	1129,3	1736,8
Софинансирование расходов в рамках реализации мероприятий на поддержку муниципальных программ формирования современной городской среды в рамках подпрограммы "Благоустройство территорий населенных пунктов" государственной программы Новосибирской области "Жилищно-коммунальное хозяйство Новосибирской области в 2015 - 2022 годах" (благоустройство дворовых территорий многоквартирных домов населенных пунктов Новосибирской области)	05	03	99.0.00.L5551		10301,4	10301,4
Закупка товаров, работ и услуг для государственных (муниципальных) нужд	05	03	99.0.00.L5551	200	10301,4	10301,4
Иные закупки товаров, работ и услуг для обеспечения государственных (муниципальных) нужд	05	03	99.0.00.L5551	240	10301,4	10301,4
Софинансирование расходов в рамках реализации мероприятий на поддержку муниципальных программ формирования современной городской среды в рамках подпрограммы "Благоустройство территорий населенных пунктов" государственной программы Новосибирской области "Жилищно-коммунальное хозяйство Новосибирской области в 2015 - 2022 годах" (благоустройство общественных пространств населенных пунктов Новосибирской области)	05	03	99.0.00.L5552		10301,4	10301,4
Закупка товаров, работ и услуг для государственных (муниципальных) нужд	05	03	99.0.00.L5552	200	10301,4	10301,4
Иные закупки товаров, работ и услуг для обеспечения государственных (муниципальных) нужд	05	03	99.0.00.L5552	240	10301,4	10301,4
Образование	07	00			960278,8	1011016,3
Дошкольное образование	07	01			240158,5	249471,3
Муниципальная программа "Совершенствование организации школьного питания в Искитимском районе на 2018-2020 годы"	07	01	13.0.00.00000		42174,3	43781,3
Основное мероприятие: "Обеспечение учащихся полноценным горячим питанием на 100%"	07	01	13.0.01.00000		42174,3	43781,3
Питание детей за счет родительской платы	07	01	13.0.01.60170		40174,3	41781,3
Закупка товаров, работ и услуг для государственных (муниципальных) нужд	07	01	13.0.01.60170	200	40174,3	41781,3
Иные закупки товаров, работ и услуг для обеспечения государственных (муниципальных) нужд	07	01	13.0.01.60170	240	40174,3	41781,3
Социальная поддержка отдельных категорий детей, обучающихся в образовательных организациях	07	01	13.0.01.70849		2000,0	2000,0
Закупка товаров, работ и услуг для государственных (муниципальных) нужд	07	01	13.0.01.70849	200	2000,0	2000,0
Иные закупки товаров, работ и услуг для обеспечения государственных (муниципальных) нужд	07	01	13.0.01.70849	240	2000,0	2000,0
Непрограммные направления бюджета района	07	01	99.0.00.00000		197984,2	205690,0
Расходы на обеспечение деятельности (оказание услуг) государственных (муниципальных) учреждений дошкольного образования	07	01	99.0.00.20590		42926,3	43527,0
Расходы на выплаты персоналу в целях обеспечения выполнения функций государственными (муниципальными) органами, казенными учреждениями, органами управления государственными внебюджетными фондами	07	01	99.0.00.20590	100	29539,8	30140,5
Расходы на выплаты персоналу государственыых (муниципальных) учреждений	07	01	99.0.00.20590	110	29539,8	30140,5
Закупка товаров, работ и услуг для государственных (муниципальных) нужд	07	01	99.0.00.20590	200	10386,5	10386,5
Иные закупки товаров, работ и услуг для обеспечения государственных (муниципальных) нужд	07	01	99.0.00.20590	240	10386,5	10386,5
Иные бюджетные ассигнования	07	01	99.0.00.20590	800	3000,0	3000,0
Уплата налогов, сборов и иных платежей	07	01	99.0.00.20590	850	3000,0	3000,0
Реализация основных общеобразовательных программ дошкольного образования в муниципальных общеобразовательных организациях	07	01	99.0.00.70110		155057,9	162163,0
Расходы на выплаты персоналу в целях обеспечения выполнения функций государственными (муниципальными) органами, казенными учреждениями, органами управления государственными внебюджетными фондами	07	01	99.0.00.70110	100	152950,1	160055,2
Расходы на выплаты персоналу государственыых (муниципальных) учреждений	07	01	99.0.00.70110	110	152950,1	160055,2
Закупка товаров, работ и услуг для государственных (муниципальных) нужд	07	01	99.0.00.70110	200	2107,8	2107,8
Иные закупки товаров, работ и услуг для обеспечения государственных (муниципальных) нужд	07	01	99.0.00.70110	240	2107,8	2107,8
Общее образование	07	02			608783,0	647745,4
Муниципальная программа "Развитие образования в Искитимском районе на 2018-2020 годы"	07	02	10.0.00.00000		3120,5	3120,5
Основное мероприятие: "Создание в системе дошкольного, общего образования детей условий для получения качественного образования"	07	02	10.0.01.00000		1026,0	1026,0
Создание в системе дошкольного, общего образования детей условий для получения качественного образования	07	02	10.0.01.60100		380,0	380,0
Закупка товаров, работ и услуг для государственных (муниципальных) нужд	07	02	10.0.01.60100	200	380,0	380,0
Иные закупки товаров, работ и услуг для обеспечения государственных (муниципальных) нужд	07	02	10.0.01.60100	240	380,0	380,0
Оборудование теплых санузлов	07	02	10.0.01.60110		646,0	646,0
Закупка товаров, работ и услуг для государственных (муниципальных) нужд	07	02	10.0.01.60110	200	646,0	646,0
Иные закупки товаров, работ и услуг для обеспечения государственных (муниципальных) нужд	07	02	10.0.01.60110	240	646,0	646,0
Основное мероприятие: "Совершенствование кадрового потенциала"	07	02	10.0.03.00000		346,5	346,5
Совершенствование кадрового потенциала	07	02	10.0.03.60120		346,5	346,5
Закупка товаров, работ и услуг для государственных (муниципальных) нужд	07	02	10.0.03.60120	200	346,5	346,5

Продолжение на стр. 87 >>>

Продолжение. Начало на стр. 81 >>>

Иные закупки товаров, работ и услуг для обеспечения государственных (муниципальных) нужд	07	02	10.0.03.60120	240	346,5	346,5
Основное мероприятие: "Формирование условий для развития системы профессиональной ориентации учащихся и популяризации здорового образа жизни"	07	02	10.0.04.00000		1748,0	1748,0
Организация работы трудовых бригад при общеобразовательных учреждениях	07	02	10.0.04.60130		1748,0	1748,0
Закупка товаров, работ и услуг для государственных (муниципальных) нужд	07	02	10.0.04.60130	200	1748,0	1748,0
Иные закупки товаров, работ и услуг для обеспечения государственных (муниципальных) нужд	07	02	10.0.04.60130	240	1748,0	1748,0
Муниципальная программа "Совершенствование организации школьного питания в Искитимском районе на 2018-2020 годы"	07	02	13.0.00.00000		35106,7	35573,7
Основное мероприятие: "Обеспечение учащихся полноценным горячим питанием на 100%"	07	02	13.0.01.00000		35106,7	35573,7
Питание детей за счет родительской платы	07	02	13.0.01.60170		11686,7	12153,7
Закупка товаров, работ и услуг для государственных (муниципальных) нужд	07	02	13.0.01.60170	200	11686,7	12153,7
Иные закупки товаров, работ и услуг для обеспечения государственных (муниципальных) нужд	07	02	13.0.01.60170	240	11686,7	12153,7
Социальная поддержка отдельных категорий детей, обучающихся в образовательных организациях	07	02	13.0.01.70849		22607,6	22607,6
Закупка товаров, работ и услуг для государственных (муниципальных) нужд	07	02	13.0.01.70849	200	22607,6	22607,6
Иные закупки товаров, работ и услуг для обеспечения государственных (муниципальных) нужд	07	02	13.0.01.70849	240	22607,6	22607,6
Софинансирование расходов по социальной поддержке отдельных категорий детей, обучающихся в образовательных организациях за счет средств бюджета района	07	02	13.0.01.S0849		812,4	812,4
Закупка товаров, работ и услуг для государственных (муниципальных) нужд	07	02	13.0.01.S0849	200	812,4	812,4
Иные закупки товаров, работ и услуг для обеспечения государственных (муниципальных) нужд	07	02	13.0.01.S0849	240	812,4	812,4
Непрограммные направления бюджета района	07	02	99.0.00.00000		570555,8	609051,2
Расходы на обеспечение деятельности (оказание услуг) государственных (муниципальных) учреждений общего образования	07	02	99.0.00.21590		115019,9	118224,9
Расходы на выплаты персоналу в целях обеспечения выполнения функций государственными (муниципальными) органами, казенными учреждениями, органами управления государственными внебюджетными фондами	07	02	99.0.00.21590	100	79909,4	81317,1
Расходы на выплаты персоналу государственыых (муниципальных) учреждений	07	02	99.0.00.21590	110	79909,4	81317,1
Закупка товаров, работ и услуг для государственных (муниципальных) нужд	07	02	99.0.00.21590	200	29110,5	30907,8
Иные закупки товаров, работ и услуг для обеспечения государственных (муниципальных) нужд	07	02	99.0.00.21590	240	29110,5	30907,8
Иные бюджетные ассигнования	07	02	99.0.00.21590	800	6000,0	6000,0
Уплата налогов, сборов и иных платежей	07	02	99.0.00.21590	850	6000,0	6000,0
Реализация основных общеобразовательных программ дошкольного образования в муниципальных общеобразовательных организациях	07	02	99.0.00.70110		11179,4	12179,4
Расходы на выплаты персоналу в целях обеспечения выполнения функций государственными (муниципальными) органами, казенными учреждениями, органами управления государственными внебюджетными фондами	07	02	99.0.00.70110	100	10985,9	12000,0
Расходы на выплаты персоналу государственыых (муниципальных) учреждений	07	02	99.0.00.70110	110	10985,9	12000,0
Закупка товаров, работ и услуг для государственных (муниципальных) нужд	07	02	99.0.00.70110	200	193,5	179,4
Иные закупки товаров, работ и услуг для обеспечения государственных (муниципальных) нужд	07	02	99.0.00.70110	240	193,5	179,4
Реализация основных общеобразовательных программ в муниципальных общеобразовательных организациях	07	02	99.0.00.70120		419077,1	451491,1
Расходы на выплаты персоналу в целях обеспечения выполнения функций государственными (муниципальными) органами, казенными учреждениями, органами управления государственными внебюджетными фондами	07	02	99.0.00.70120	100	404873,9	437287,9
Расходы на выплаты персоналу государственыых (муниципальных) учреждений	07	02	99.0.00.70120	110	404873,9	437287,9
Закупка товаров, работ и услуг для государственных (муниципальных) нужд	07	02	99.0.00.70120	200	14203,2	14203,2
Иные закупки товаров, работ и услуг для обеспечения государственных (муниципальных) нужд	07	02	99.0.00.70120	240	14203,2	14203,2
Организация получения образования обучающимися с ограниченными возможностями здоровья в отдельных общеобразовательных организациях, осуществляющих образовательную деятельность по адаптированным основным общеобразовательным программам для обучающихся с ограниченными возможностями здоровья	07	02	99.0.00.70140		25279,4	27155,8
Расходы на выплаты персоналу в целях обеспечения выполнения функций государственными (муниципальными) органами, казенными учреждениями, органами управления государственными внебюджетными фондами	07	02	99.0.00.70140	100	21812,7	23609,5
Расходы на выплаты персоналу государственыых (муниципальных) учреждений	07	02	99.0.00.70140	110	21812,7	23609,5
Закупка товаров, работ и услуг для государственных (муниципальных) нужд	07	02	99.0.00.70140	200	3060,3	3139,9
Иные закупки товаров, работ и услуг для обеспечения государственных (муниципальных) нужд	07	02	99.0.00.70140	240	3060,3	3139,9
Иные бюджетные ассигнования	07	02	99.0.00.70140	800	406,4	406,4
Уплата налогов, сборов и иных платежей	07	02	99.0.00.70140	850	406,4	406,4
Дополнительное образование детей	07	03			67647,4	69597,0
Непрограммные направления бюджета района	07	03	99.0.00.00000		67647,4	69597,0
Расходы на обеспечение деятельности (оказание услуг) государственных (муниципальных) учреждений дополнительного образования	07	03	99.0.00.23590		67647,4	69597,0
Расходы на выплаты персоналу в целях обеспечения выполнения функций государственными (муниципальными) органами, казенными учреждениями, органами управления государственными внебюджетными фондами	07	03	99.0.00.23590	100	57801,6	59559,7
Расходы на выплаты персоналу государственыых (муниципальных) учреждений	07	03	99.0.00.23590	110	57801,6	59559,7
Закупка товаров, работ и услуг для государственных (муниципальных) нужд	07	03	99.0.00.23590	200	1200,0	1200,0
Иные закупки товаров, работ и услуг для обеспечения государственных (муниципальных) нужд	07	03	99.0.00.23590	240	1200,0	1200,0
Предоставление субсидий бюджетным, автономным учреждениям и иным некоммерческим организациям	07	03	99.0.00.23590	600	6645,8	6837,3
Субсидии бюджетным учреждениям	07	03	99.0.00.23590	610	6645,8	6837,3
Иные бюджетные ассигнования	07	03	99.0.00.23590	800	2000,0	2000,0
Уплата налогов, сборов и иных платежей	07	03	99.0.00.23590	850	2000,0	2000,0
Молодежная политика	07	07			11205,1	11253,1
Муниципальная программа "Развитие молодежного движения на территории Искитимского района на 2018-2022 годы"	07	07	07.0.00.00000		720,0	720,0
Основное мероприятие: "Реализация системы информирования молодежи и возможностях участия в мероприятиях по социально-экономическому, общественно-политическому и культурному развитию района"	07	07	07.0.03.00000		310,0	310,0
Реализация системы информирования молодежи и возможностях участия в мероприятиях по социально-экономическому, общественно-политическому и культурному развитию района	07	07	07.0.03.06100		310,0	310,0
Закупка товаров, работ и услуг для государственных (муниципальных) нужд	07	07	07.0.03.06100	200	310,0	310,0
Иные закупки товаров, работ и услуг для обеспечения государственных (муниципальных) нужд	07	07	07.0.03.06100	240	310,0	310,0

Продолжение на стр. 88 >>>

Продолжение. Начало на стр. 81 >>>

Основное мероприятие: "Формирование грантовой системы вовлечения молодежи в решение актуальных проблем развития района, поощрения самостоятельности и ответственности молодых граждан"	07	07	07.0.04.00000		410,0	410,0
Формирование грантовой системы вовлечения молодежи в решение актуальных проблем развития района, поощрения самостоятельности и ответственности молодых граждан	07	07	07.0.04.06110		410,0	410,0
Закупка товаров, работ и услуг для государственных (муниципальных) нужд	07	07	07.0.04.06110	200	410,0	410,0
Иные закупки товаров, работ и услуг для обеспечения государственных (муниципальных) нужд	07	07	07.0.04.06110	240	410,0	410,0
Муниципальная программа "Развитие образования в Искитимском районе на 2018-2020 годы"	07	07	10.0.00.00000		7946,4	7946,4
Основное мероприятие: "Формирование условий для развития системы профессиональной ориентации учащихся и популяризации здорового образа жизни"	07	07	10.0.04.00000		6035,4	6035,4
Реализация мероприятий по оздоровлению детей в рамках государственной программы Новосибирской области "Развитие системы социальной поддержки населения и улучшение социального положения семей с детьми в Новосибирской области на 2014-2020 годы"	07	07	10.0.04.70359		3450,9	3450,9
Закупка товаров, работ и услуг для государственных (муниципальных) нужд	07	07	10.0.04.70359	200	2064,9	2064,9
Иные закупки товаров, работ и услуг для обеспечения государственных (муниципальных) нужд	07	07	10.0.04.70359	240	2064,9	2064,9
Социальное обеспечение и иные выплаты населению	07	07	10.0.04.70359	300	1386,0	1386,0
Социальные выплаты гражданам, кроме публичных нормативных социальных выплат	07	07	10.0.04.70359	320	1386,0	1386,0
Софинансирование расходов по оздоровлению детей в рамках государственной программы Новосибирской области "Развитие системы социальной поддержки населения и улучшение социального положения семей с детьми в Новосибирской области на 2014-2020 годы" за счет средств бюджета района	07	07	10.0.04.S0359		2584,5	2584,5
Закупка товаров, работ и услуг для государственных (муниципальных) нужд	07	07	10.0.04.S0359	200	505,5	505,5
Иные закупки товаров, работ и услуг для обеспечения государственных (муниципальных) нужд	07	07	10.0.04.S0359	240	505,5	505,5
Социальное обеспечение и иные выплаты населению	07	07	10.0.04.S0359	300	2079,0	2079,0
Социальные выплаты гражданам, кроме публичных нормативных социальных выплат	07	07	10.0.04.S0359	320	2079,0	2079,0
Основное мероприятие: "Создание условий для выявления и развития одаренных детей и учащейся молодежи,способствующих их профессиональному и личностному росту"	07	07	10.0.05.00000		1911,0	1911,0
Создание условий для выявления и развития одаренных детей и учащейся молодежи,способствующих их профессиональному и личностному росту	07	07	10.0.05.60140		91,0	91,0
Закупка товаров, работ и услуг для государственных (муниципальных) нужд	07	07	10.0.05.60140	200	91,0	91,0
Иные закупки товаров, работ и услуг для обеспечения государственных (муниципальных) нужд	07	07	10.0.05.60140	240	91,0	91,0
Реализация мероприятий по оздоровлению детей в рамках государственной программы Новосибирской области "Развитие системы социальной поддержки населения и улучшение социального положения семей с детьми в Новосибирской области на 2014-2020 годы"	07	07	10.0.05.70359		300,0	300,0
Социальное обеспечение и иные выплаты населению	07	07	10.0.05.70359	300	300,0	300,0
Социальные выплаты гражданам, кроме публичных нормативных социальных выплат	07	07	10.0.05.70359	320	300,0	300,0
Софинансирование расходов по оздоровлению детей в рамках государственной программы Новосибирской области "Развитие системы социальной поддержки населения и улучшение социального положения семей с детьми в Новосибирской области на 2014-2020 годы" за счет средств бюджета района	07	07	10.0.05.S0359		1520,0	1520,0
Социальное обеспечение и иные выплаты населению	07	07	10.0.05.S0359	300	1520,0	1520,0
Социальные выплаты гражданам, кроме публичных нормативных социальных выплат	07	07	10.0.05.S0359	320	1520,0	1520,0
Муниципальная программа "Профилактика правонарушений в Искитимском районе на 2018-2022 годы"	07	07	14.0.00.00000		135,0	160,0
Основное мероприятие: "Создание условий для обеспечения общественного порядка и профилактика правонарушений на улицах и в общественных местах"	07	07	14.0.01.00000		30,0	35,0
Создание условий для обеспечения общественного порядка и профилактика правонарушений на улицах и в общественных местах	07	07	14.0.01.06120		30,0	35,0
Закупка товаров, работ и услуг для государственных (муниципальных) нужд	07	07	14.0.01.06120	200	30,0	35,0
Иные закупки товаров, работ и услуг для обеспечения государственных (муниципальных) нужд	07	07	14.0.01.06120	240	30,0	35,0
Основное мероприятие: "Организация работы, направленной на предупреждение и пресечение всех форм асоциального поведения несовершеннолетних, социализация и реабилитация несовершеннолетних, находящихся в конфликте с законом"	07	07	14.0.02.00000		100,0	120,0
Организация работы, направленной на предупреждение и пресечение всех форм асоциального поведения несовершеннолетних, социализация и реабилитация несовершеннолетних, находящихся в конфликте с законом	07	07	14.0.02.06130		100,0	120,0
Закупка товаров, работ и услуг для государственных (муниципальных) нужд	07	07	14.0.02.06130	200	100,0	120,0
Иные закупки товаров, работ и услуг для обеспечения государственных (муниципальных) нужд	07	07	14.0.02.06130	240	100,0	120,0
Основное мероприятие: "Профилактика дорожно-транспортных происшествий"	07	07	14.0.04.00000		5,0	5,0
Профилактика дорожно-транспортных происшествий	07	07	14.0.04.06150		5,0	5,0
Закупка товаров, работ и услуг для государственных (муниципальных) нужд	07	07	14.0.04.06150	200	5,0	5,0
Иные закупки товаров, работ и услуг для обеспечения государственных (муниципальных) нужд	07	07	14.0.04.06150	240	5,0	5,0
Муниципальная программа "Комплексные меры по противодействию злоупотреблению наркотиками и их незаконному обороту в Искитимском районе на 2018-2022 годы"	07	07	15.0.00.00000		150,0	150,0
Основное мероприятие:"Информационно-методическое обеспечение работы по антинаркотической деятельности"	07	07	15.0.01.00000		5,0	5,0
Информационно-методическое обеспечение работы по антинаркотической деятельности	07	07	15.0.01.06160		5,0	5,0
Закупка товаров, работ и услуг для государственных (муниципальных) нужд	07	07	15.0.01.06160	200	5,0	5,0
Иные закупки товаров, работ и услуг для обеспечения государственных (муниципальных) нужд	07	07	15.0.01.06160	240	5,0	5,0
Основное мероприятие:"Первичная профилактика наркомании и пропаганда здорового образа жизни"	07	07	15.0.02.00000		145,0	145,0
Первичная профилактика наркомании и пропаганда здорового образа жизни	07	07	15.0.02.06170		145,0	145,0
Закупка товаров, работ и услуг для государственных (муниципальных) нужд	07	07	15.0.02.06170	200	145,0	145,0
Иные закупки товаров, работ и услуг для обеспечения государственных (муниципальных) нужд	07	07	15.0.02.06170	240	145,0	145,0
Муниципальная программа "Патриотическое воспитание граждан Российской Федерации в Искитимском районе на 2018-2022 годы"	07	07	16.0.00.00000		276,0	299,0
Основное мероприятие: "Формирование у граждан Российской Федерации в Искитимском районе высокого патриотического сознания"	07	07	16.0.01.00000		96,0	106,0
Формирование у граждан Российской Федерации в Искитимском районе высокого патриотического сознания	07	07	16.0.01.06190		96,0	106,0
Закупка товаров, работ и услуг для государственных (муниципальных) нужд	07	07	16.0.01.06190	200	96,0	106,0
Иные закупки товаров, работ и услуг для обеспечения государственных (муниципальных) нужд	07	07	16.0.01.06190	240	96,0	106,0
Основное мероприятие: "Активизация деятельности клубов и общественных объединений патриотической направленности"	07	07	16.0.02.00000		180,0	193,0

Продолжение на стр. 89 >>>

Продолжение. Начало на стр. 81 >>>

Активизация деятельности клубов и общественных объединений патриотической направленности	07	07	16.0.02.06200		180,0	193,0
Закупка товаров, работ и услуг для государственных (муниципальных) нужд	07	07	16.0.02.06200	200	180,0	193,0
Иные закупки товаров, работ и услуг для обеспечения государственных (муниципальных) нужд	07	07	16.0.02.06200	240	180,0	193,0
Муниципальная программа "Развитие дополнительного образования в Искитимском районе на 2018-2020 годы"	07	07	21.0.00.00000		1963,3	1963,3
Основное мероприятие: "Развитие и обновление содержания дополнительного образования"	07	07	21.0.01.00000		100,0	100,0
Развитие и обновление содержания дополнительного образования	07	07	21.0.01.60140		100,0	100,0
Закупка товаров, работ и услуг для государственных (муниципальных) нужд	07	07	21.0.01.60140	200	100,0	100,0
Иные закупки товаров, работ и услуг для обеспечения государственных (муниципальных) нужд	07	07	21.0.01.60140	240	100,0	100,0
Основное мероприятие: "Поддержка одаренных и талантливых детей Искитимского района"	07	07	21.0.02.00000		1839,3	1839,3
Поддержка одаренных и талантливых детей Искитимского района	07	07	21.0.02.60150		1839,3	1839,3
Закупка товаров, работ и услуг для государственных (муниципальных) нужд	07	07	21.0.02.60150	200	1839,3	1839,3
Иные закупки товаров, работ и услуг для обеспечения государственных (муниципальных) нужд	07	07	21.0.02.60150	240	1839,3	1839,3
Основное мероприятие: "Развитие кадрового потенциала учреждений дополнительного образования Искитимского района"	07	07	21.0.03.00000		24,0	24,0
Развитие кадрового потенциала учреждений дополнительного образования Искитимского района	07	07	21.0.03.60160		24,0	24,0
Закупка товаров, работ и услуг для государственных (муниципальных) нужд	07	07	21.0.03.60160	200	24,0	24,0
Иные закупки товаров, работ и услуг для обеспечения государственных (муниципальных) нужд	07	07	21.0.03.60160	240	24,0	24,0
Непрограммные направления бюджета района	07	07	99.0.00.00000		14,4	14,4
Реализация мероприятий по улучшению социального положения семей с детьми, обеспечение дружественных семье и детству общественных отношений и инфраструктуры жизнедеятельности в рамках государственной программы Новосибирской области "Развитие системы социальной поддержки населения и улучшение социального положения семей с детьми в Новосибирской области на 2014-2019 годы"	07	07	99.0.00.70179		14,4	14,4
Закупка товаров, работ и услуг для государственных (муниципальных) нужд	07	07	99.0.00.70179	200	14,4	14,4
Иные закупки товаров, работ и услуг для обеспечения государственных (муниципальных) нужд	07	07	99.0.00.70179	240	14,4	14,4
Другие вопросы в области образования	07	09			32484,8	32949,5
Муниципальная программа "Развитие образования в Искитимском районе на 2018-2020 годы"	07	09	10.0.00.00000		15158,2	15158,2
Основное мероприятие: "Создание в системе дошкольного, общего образования детей условий для получения качественного образования"	07	09	10.0.01.00000		15158,2	15158,2
Реализация мероприятий по ресурсному обеспечению модернизации образования Новосибирской области подпрограммы "Развитие дошкольного, общего и дополнительного образования детей" государственной программы Новосибирской области "Развитие образования, создание условий для социализации детей и учащейся молодежи в Новосибирской области на 2015-2020 годы"	07	09	10.0.01.70380		14150,2	14150,2
Закупка товаров, работ и услуг для государственных (муниципальных) нужд	07	09	10.0.01.70380	200	14150,2	14150,2
Иные закупки товаров, работ и услуг для обеспечения государственных (муниципальных) нужд	07	09	10.0.01.70380	240	14150,2	14150,2
Реализация мероприятий государственной программы Новосибирской области "Построение и развитие аппаратно-программного комплекса "Безопасный город" в Новосибирской области на 2016-2021 годы" за счет средств областного бюджета	07	09	10.0.01.70910		250,0	250,0
Закупка товаров, работ и услуг для государственных (муниципальных) нужд	07	09	10.0.01.70910	200	250,0	250,0
Иные закупки товаров, работ и услуг для обеспечения государственных (муниципальных) нужд	07	09	10.0.01.70910	240	250,0	250,0
Софинансирование расходов в рамках реализации мероприятий по ресурсному обеспечению модернизации образования Новосибирской области подпрограммы "Развитие дошкольного, общего и дополнительного образования детей" государственной программы Новосибирской области "Развитие образования, создание условий для социализации детей и учащейся молодежи в Новосибирской области на 2015-2020 годы"	07	09	10.0.01.S0380		744,8	744,8
Закупка товаров, работ и услуг для государственных (муниципальных) нужд	07	09	10.0.01.S0380	200	744,8	744,8
Иные закупки товаров, работ и услуг для обеспечения государственных (муниципальных) нужд	07	09	10.0.01.S0380	240	744,8	744,8
Софинансирование расходов на реализацию мероприятий государственной программы Новосибирской области "Построение и развитие аппаратно-программного комплекса "Безопасный город" в Новосибирской области на 2016-2021 годы" за счет средств бюджета района	07	09	10.0.01.S0910		13,2	13,2
Закупка товаров, работ и услуг для государственных (муниципальных) нужд	07	09	10.0.01.S0910	200	13,2	13,2
Иные закупки товаров, работ и услуг для обеспечения государственных (муниципальных) нужд	07	09	10.0.01.S0910	240	13,2	13,2
Непрограммные направления бюджета района	07	09	99.0.00.00000		17326,6	17791,3
Расходы на обеспечение деятельности (оказание услуг) прочих учреждений образования	07	09	99.0.00.24590		16126,6	16591,3
Расходы на выплаты персоналу в целях обеспечения выполнения функций государственными (муниципальными) органами, казенными учреждениями, органами управления государственными внебюджетными фондами	07	09	99.0.00.24590	100	15734,0	16198,7
Расходы на выплаты персоналу государственыых (муниципальных) учреждений	07	09	99.0.00.24590	110	15734,0	16198,7
Закупка товаров, работ и услуг для государственных (муниципальных) нужд	07	09	99.0.00.24590	200	300,0	300,0
Иные закупки товаров, работ и услуг для обеспечения государственных (муниципальных) нужд	07	09	99.0.00.24590	240	300,0	300,0
Иные бюджетные ассигнования	07	09	99.0.00.24590	800	92,6	92,6
Уплата налогов, сборов и иных платежей	07	09	99.0.00.24590	850	92,6	92,6
Реализация мероприятий по ресурсному обеспечению модернизации образования Новосибирской области подпрограммы "Развитие дошкольного, общего и дополнительного образования детей" государственной программы Новосибирской области "Развитие образования, создание условий для социализации детей и учащейся молодежи в Новосибирской области на 2015-2020 годы"	07	09	99.0.00.70820		1200,0	1200,0
Закупка товаров, работ и услуг для государственных (муниципальных) нужд	07	09	99.0.00.70820	200	1200,0	1200,0
Иные закупки товаров, работ и услуг для обеспечения государственных (муниципальных) нужд	07	09	99.0.00.70820	240	1200,0	1200,0
Культура, кинематография и средства массовой информации	08	00			31093,0	30567,3
Культура	08	01			31093,0	30567,3
Муниципальная программа "Культура Искитимского района на 2015-2020 годы"	08	01	03.0.00.00000		29725,9	30567,3
Дворцы и дома культуры	08	01	03.1.00.00000		7166,4	7362,2
Основное мероприятие: "Создание условий для устойчивого развития культуры в Искитимском районе"	08	01	03.1.01.00000		6792,4	6988,2
Расходы на обеспечение деятельности (оказание услуг) государственных (муниципальных) учреждений	08	01	03.1.01.40590		6792,4	6988,2
Предоставление субсидий бюджетным, автономным учреждениям и иным некоммерческим организациям	08	01	03.1.01.40590	600	6792,4	6988,2
Субсидии бюджетным учреждениям	08	01	03.1.01.40590	610	6792,4	6988,2
Основное мероприятие: Организация и проведение мероприятий в сфере культуры"	08	01	03.1.02.00000		374,0	374,0
Мероприятия в рамках муниципальной программы "Культура Искитимского района на 2015-2020 годы"	08	01	03.1.02.06320		374,0	374,0

Продолжение на стр. 90 >>>

Продолжение. Начало на стр. 81 >>>

Предоставление субсидий бюджетным, автономным учреждениям и иным некоммерческим организациям	08	01	03.1.02.06320	600	374,0	374,0
Субсидии бюджетным учреждениям	08	01	03.1.02.06320	610	374,0	374,0
Библиотеки	08	01	03.2.00.00000		22559,5	23205,1
Основное мероприятие:"Сохранение и развитие библиотечного дела"	08	01	03.2.01.00000		22399,0	23144,6
Расходы на обеспечение деятельности (оказание услуг) государственных (муниципальных) учреждений	08	01	03.2.01.42590		22399,0	23144,6
Расходы на выплаты персоналу в целях обеспечения выполнения функций государственными (муниципальными) органами, казенными учреждениями, органами управления государственными внебюджетными фондами	08	01	03.2.01.42590	100	20079,0	20824,6
Расходы на выплаты персоналу государственыых (муниципальных) учреждений	08	01	03.2.01.42590	110	20079,0	20824,6
Закупка товаров, работ и услуг для государственных (муниципальных) нужд	08	01	03.2.01.42590	200	2300,0	2300,0
Иные закупки товаров, работ и услуг для обеспечения государственных (муниципальных) нужд	08	01	03.2.01.42590	240	2300,0	2300,0
Иные бюджетные ассигнования	08	01	03.2.01.42590	800	20,0	20,0
Уплата налогов, сборов и иных платежей	08	01	03.2.01.42590	850	20,0	20,0
Основное мероприятие: "Организация и проведение мероприятий в сфере культуры"	08	01	03.2.02.00000		100,0	0,0
Мероприятия в рамках муниципальной программы "Культура Искитимского района на 2015-2020 годы"	08	01	03.2.02.06320		100,0	0,0
Закупка товаров, работ и услуг для государственных (муниципальных) нужд	08	01	03.2.02.06320	200	100,0	0,0
Иные закупки товаров, работ и услуг для обеспечения государственных (муниципальных) нужд	08	01	03.2.02.06320	240	100,0	0,0
Основное мероприятие: "Комплектование книжных фондов библиотек"	08	01	03.2.03.00000		60,5	60,5
Софинансирование расходов по комплектованию книжных фондов библиотек муниципальных образований в рамках государственной программы Новосибирской области "Культура Новосибирской области" на 2015-2020 годы"	08	01	03.2.03.L5192		60,5	60,5
Закупка товаров, работ и услуг для государственных (муниципальных) нужд	08	01	03.2.03.L5192	200	60,5	60,5
Иные закупки товаров, работ и услуг для обеспечения государственных (муниципальных) нужд	08	01	03.2.03.L5192	240	60,5	60,5
Непрограммные направления бюджета района	08	01	99.0.00.0000		1367,1	0,0
Мероприятия по обеспечению развития и укрепления материально-технической базы домов культуры в населенных пунктах с числом жителей до 50 тысяч человек в рамках государственной программы Новосибирской области "Культура Новосибирской области" на 2015-2020 годы"	08	01	99.0.00.L4670		1367,1	0,0
Предоставление субсидий бюджетным, автономным учреждениям и иным некоммерческим организациям	08	01	99.0.00.L4670	600	1367,1	0,0
Субсидии бюджетным учреждениям	08	01	99.0.00.L4670	610	1367,1	0,0
Социальная политика	10	00			114904,4	120339,7
Пенсионное обеспечение	10	01			1570,0	1570,0
Непрограммные направления бюджета района	10	01	99.0.00.00000		1570,0	1570,0
Доплаты к пенсиям государственных служащих субъектов Российской Федерации и муниципальных служащих	10	01	99.0.00.02020		1570,0	1570,0
Социальное обеспечение и иные выплаты населению	10	01	99.0.00.02020	300	1570,0	1570,0
Социальные выплаты гражданам, кроме публичных нормативных социальных выплат	10	01	99.0.00.02020	320	1570,0	1570,0
Социальное обслуживание населения	10	02			56253,8	59223,5
Муниципальная программа «Защита населения и территории Искитимского района от чрезвычайных ситуаций, обеспечение пожарной безопасности и безопасности людей на водных объектах и обеспечение общественного порядка на период 2018-2020 годы"	10	02	12.0.00.00000		70,0	70,0
Основное мероприятие:"Разработка и внедрение технических и организационных мероприятий в области обеспечения пожарной безопасности на территории Искитимского района"	10	02	12.0.01.00000		70,0	70,0
Приобретение автономных дымовых пожарных извещателей гражданам и семьям с детьми, оказавшимся в трудной жизненной ситуации	10	02	12.0.01.06340		70,0	70,0
Предоставление субсидий бюджетным, автономным учреждениям и иным некоммерческим организациям	10	02	12.0.01.06340	600	70,0	70,0
Субсидии бюджетным учреждениям	10	02	12.0.01.06340	610	70,0	70,0
Непрограммные направления бюджета района	10	02	99.0.00.00000		56183,8	59153,5
Осуществление отдельных государственных полномочий Новосибирской области по обеспечению социального обслуживания отдельных категорий граждан за счет средств бюджета района	10	02	99.0.00.60180		1517,0	1517,0
Предоставление субсидий бюджетным, автономным учреждениям и иным некоммерческим организациям	10	02	99.0.00.60180	600	1517,0	1517,0
Субсидии бюджетным учреждениям	10	02	99.0.00.60180	610	1517,0	1517,0
Осуществление отдельных государственных полномочий Новосибирской области по обеспечению социального обслуживания отдельных категорий граждан	10	02	99.0.00.70180		54666,8	57636,5
Предоставление субсидий бюджетным, автономным учреждениям и иным некоммерческим организациям	10	02	99.0.00.70180	600	54666,8	57636,5
Субсидии бюджетным учреждениям	10	02	99.0.00.70180	610	54666,8	57636,5
Социальное обеспечение населения	10	03			5186,0	5631,0
Муниципальная программа "Устойчивое развитие сельских территорий Искитимского района Новосибирской области на 2017-2019 годы"	10	03	11.0.00.00000		5186,0	5631,0
Реализация мероприятий по улучшению жилищных условий граждан, проживающих в сельской местности, в том числе молодых семей и молодых специалистов, в рамках государственной программы Новосибирской области "Устойчивое развитие сельских территорий в Новосибирской области на 2015 - 2017 годы и на период до 2020 года"	10	03	11.0.00.R5676		5186,0	5631,0
Социальное обеспечение и иные выплаты населению	10	03	11.0.00.R5676	300	5186,0	5631,0
Социальные выплаты гражданам, кроме публичных нормативных социальных выплат	10	03	11.0.00.R5676	320	5186,0	5631,0
Охрана семьи и детства	10	04			51846,2	53866,8
Непрограммные направления бюджета района	10	04	99.0.00.00000		51846,2	53866,8
Социальная поддержка детей-сирот и детей, оставшихся без попечения родителей, в части выплаты приемной семье на содержание подопечных детей	10	04	99.1.00.00000		10500,0	10500,0
Организация и осуществлению деятельности по опеке и попечительству, социальной поддержке детей-сирот и детей, оставшихся без попечения родителей	10	04	99.1.00.70289		10500,0	10500,0
Социальное обеспечение и иные выплаты населению	10	04	99.1.00.70289	300	10500,0	10500,0
Социальные выплаты гражданам, кроме публичных нормативных социальных выплат	10	04	99.1.00.70289	320	10500,0	10500,0
Социальная поддержка детей-сирот и детей, оставшихся без попечения родителей, в части вознаграждения приемным родителям	10	04	99.2.00.00000		10000,0	10000,0
Организация и осуществлению деятельности по опеке и попечительству, социальной поддержке детей-сирот и детей, оставшихся без попечения родителей	10	04	99.2.00.70289		10000,0	10000,0
Закупка товаров, работ и услуг для государственных (муниципальных) нужд	10	04	99.2.00.70289	200	10000,0	10000,0

Продолжение на стр. 91 >>>

Продолжение. Начало на стр. 81 >>>

Иные закупки товаров, работ и услуг для обеспечения государственных (муниципальных) нужд	10	04	99.2.00.70289	240	10000,0	10000,0
Социальная поддержка детей-сирот и детей, оставшихся без попечения родителей, в части выплаты семьям опекунов на содержание подопечных детей	10	04	99.3.00.00000		31346,2	33366,8
Организация и осуществлению деятельности по опеке и попечительству, социальной поддержке детей-сирот и детей, оставшихся без попечения родителей	10	04	99.3.00.70289		31346,2	33366,8
Социальное обеспечение и иные выплаты населению	10	04	99.3.00.70289	300	31346,2	33366,8
Социальные выплаты гражданам, кроме публичных нормативных социальных выплат	10	04	99.3.00.70289	320	31346,2	33366,8
Другие вопросы в области социальной политики	10	06			48,4	48,4
Непрограммные направления бюджета района	10	06	99.0.00.00000		48,4	48,4
Реализация мероприятий за счет средств областного бюджета по обеспечению беспрепятственоого доступа инвалидов и других маломобильных групп населения к приоритетным для них объектам и услугам в рамках государственной программы Новосибирской области "Развитие системы социальной поддержки населения и улучшение социального положения семей с детьми в Новосибирской области на 2014-2019 годы"	10	06	99.0.00.70340		46,0	46,0
Закупка товаров, работ и услуг для государственных (муниципальных) нужд	10	06	99.0.00.70340	200	46,0	46,0
Иные закупки товаров, работ и услуг для обеспечения государственных (муниципальных) нужд	10	06	99.0.00.70340	240	46,0	46,0
Софинансирование расходов в рамках реализация мероприятий по обеспечению беспрепятственоого доступа инвалидов и других маломобильных групп населения к приоритетным для них объектам и услугам в рамках государственной программы Новосибирской области "Развитие системы социальной поддержки населения и улучшение социального положения семей с детьми в Новосибирской области на 2014-2019 годы" за счет средств бюджета района	10	06	99.0.00.S0340		2,4	2,4
Закупка товаров, работ и услуг для государственных (муниципальных) нужд	10	06	99.0.00.S0340	200	2,4	2,4
Иные закупки товаров, работ и услуг для обеспечения государственных (муниципальных) нужд	10	06	99.0.00.S0340	240	2,4	2,4
Физическая культура и спорт	11	00			1500,0	1500,0
Другие вопросы в области физической культуры и спорта	11	05			1500,0	1500,0
Муниципальная программа "Развитие физической культуры и спорта в Искитимском районе на 2018-2020 годы"	11	05	04.0.00.00000		1500,0	1500,0
Основное мероприятие: "Повышение мотивации жителей Искитимского района к регулярным занятиям физической культурой и спортом и ведению здорового образа жизни, в том числе для лиц с ограниченными возможностими здоровья и инвалидов"	11	05	04.0.01.00000		267,0	267,0
Повышение мотивации жителей Искитимского района к регулярным занятиям физической культурой и спортом и ведению здорового образа жизни, в том числе для лиц с ограниченными возможностими здоровья и инвалидов	11	05	04.0.01.06210		267,0	267,0
Расходы на выплаты персоналу в целях обеспечения выполнения функций государственными (муниципальными) органами, казенными учреждениями, органами управления государственными внебюджетными фондами	11	05	04.0.01.06210	100	110,0	110,0
Расходы на выплаты персоналу государственных (муниципальных) органов	11	05	04.0.01.06210	120	110,0	110,0
Закупка товаров, работ и услуг для государственных (муниципальных) нужд	11	05	04.0.01.06210	200	157,0	157,0
Иные закупки товаров, работ и услуг для обеспечения государственных (муниципальных) нужд	11	05	04.0.01.06210	240	157,0	157,0
Основное мероприятие: "Развитие инфраструктуры физической культуры и спорта в Искитимском районе, в том числе для лиц с ограниченными возможностями здоровья и инвалидов"	11	05	04.0.02.00000		120,0	120,0
Развитие инфраструктуры физической культуры и спорта в Искитимском районе, в том числе для лиц с ограниченными возможностями здоровья и инвалидов	11	05	04.0.02.06220		120,0	120,0
Закупка товаров, работ и услуг для государственных (муниципальных) нужд	11	05	04.0.02.06220	200	120,0	120,0
Иные закупки товаров, работ и услуг для обеспечения государственных (муниципальных) нужд	11	05	04.0.02.06220	240	120,0	120,0
Основное мероприятие: "Развитие спорта высших достижений и совершенствование системы подготовки спортивного резерва в Искитимском районе"	11	05	04.0.03.00000		1113,0	1113,0
Развитие спорта высших достижений и совершенствование системы подготовки спортивного резерва в Искитимском районе	11	05	04.0.03.06230		1113,0	1113,0
Расходы на выплаты персоналу в целях обеспечения выполнения функций государственными (муниципальными) органами, казенными учреждениями, органами управления государственными внебюджетными фондами	11	05	04.0.03.06230	100	883,0	883,0
Расходы на выплаты персоналу государственных (муниципальных) органов	11	05	04.0.03.06230	120	883,0	883,0
Закупка товаров, работ и услуг для государственных (муниципальных) нужд	11	05	04.0.03.06230	200	230,0	230,0
Иные закупки товаров, работ и услуг для обеспечения государственных (муниципальных) нужд	11	05	04.0.03.06230	240	230,0	230,0
Обслуживание государственного и муниципального долга	13	00			812,5	0,0
Обслуживание государственного внутреннего и муниципального долга	13	01			812,5	0,0
Непрограммные направления бюджета района	13	01	99.0.00.00000		812,5	0,0
Процентные платежи по муниципальному долгу	13	01	99.0.00.00200		812,5	0,0
Обслуживание государственного (муниципального) долга	13	01	99.0.00.00200	700	812,5	0,0
Обслуживание муниципального долга	13	01	99.0.00.00200	730	812,5	0,0
Межбюджетные трансферты	14	00			73227,3	68263,2
Дотации бюджетам субъектов Российской Федерации и муниципальных образований	14	01			73227,3	68263,2
Непрограммные направления бюджета района	14	01	99.0.00.00000		73227,3	68263,2
Осуществление отдельных государственных полномочий Новосибирской области по расчету и предоставлению дотаций бюджетам поселений за счет средств района	14	01	99.0.00.60220		2120,5	0,0
Межбюджетные трансферты	14	01	99.0.00.60220	500	2120,5	0,0
Дотации	14	01	99.0.00.60220	510	2120,5	0,0
Осуществление отдельных государственных полномочий Новосибирской области по расчету и предоставлению дотаций бюджетам поселений	14	01	99.0.00.70220		71106,8	68263,2
Межбюджетные трансферты	14	01	99.0.00.70220	500	71106,8	68263,2
Дотации	14	01	99.0.00.70220	510	71106,8	68263,2
Условно утвержденные расходы	99				10499,9	22006,6
Условно утвержденные расходы	99	99			10499,9	22006,6
Непрограммные направления бюджета района	99	99	99.0.00.00000		10499,9	22006,6
Условно утвержденные расходы	99	99	99.0.00.99990		10499,9	22006,6
Условно утвержденные расходы	99	99	99.0.00.99990	900	10499,9	22006,6
Условно утвержденные расходы	99	99	99.0.00.99990	990	10499,9	22006,6
Всего:					1 418 562,00	1 475 488,00

ПРИЛОЖЕНИЕ 7
к решению сессии Совета депутатов
Искитимского района
от 17.07.2018 №201

РАСПРЕДЕЛЕНИЕ БЮДЖЕТНЫХ АССИГНОВАНИЙ ПО ЦЕЛЕВЫМ СТАТЬЯМ (МУНИЦИПАЛЬНЫМ ПРОГРАММАМ И НЕПРОГРАММНЫМ НАПРАВЛЕНИЯМ ДЕЯТЕЛЬНОСТИ), ГРУППАМ И ПОДГРУППАМ ВИДОВ РАСХОДОВ КЛАССИФИКАЦИИ РАСХОДОВ БЮДЖЕТОВ НА 2018 ГОД И НА ПЛАНОВЫЙ ПЕРИОД 2019 И 2020 ГОДОВ

Таблица 1

Распределение бюджетных ассигнований по целевым статьям (муниципальным программам и непрограммным направлениям деятельности), группам и подгруппам видов расходов классификации расходов бюджетов на 2018 год

(тыс. руб.)

Наименование	целевая статья	вид	раз-дел	под-раздел	План 2018 года
Муниципальная программа "Развитие малого и среднего предпринимательства в Искитимском районе на 2017-2019 годы"	01.0.00.00000				1258,3
Основное мероприятие:"Освещение в средствах массовой информации передового опыта развития малого и среднего предпринимательства, организация и проведение конкурсов среди субъектов малого и среднего предпринимательства"	01.0.01.00000				50,0
Освещение в средствах массовой информации передового опыта развития малого и среднего предпринимательства, организация и проведение конкурсов среди субъектов малого и среднего предпринимательства	01.0.01.06240				50,0
Закупка товаров, работ и услуг для государственных (муниципальных) нужд	01.0.01.06240	200			50,0
Иные закупки товаров, работ и услуг для обеспечения государственных (муниципальных) нужд	01.0.01.06240	240	04	12	50,0
Основное мероприятие:"Финансовая поддержка субъектов малого и среднего предпринимательства"	01.0.02.00000				1208,3
Финансовая поддержка субъектов малого и среднего предпринимательства	01.0.02.06250				450,0
Иные бюджетные ассигнования	01.0.02.06250	800			450,0
Субсидии юридическим лицам (кроме некоммерческих организаций), индивидуальным предпринимателям, физическим лицам - производителям товаров, работ, услуг	01.0.02.06250	810			450,0
Реализация мероприятий государственной программы Новосибирской области «Развитие субъектов малого и среднего предпринимательства в Новосибирской области на 2017-2022 годы"	01.0.02.70690				758,3
Иные бюджетные ассигнования	01.0.02.70690	800			758,3
Субсидии юридическим лицам (кроме некоммерческих организаций), индивидуальным предпринимателям, физическим лицам - производителям товаров, работ, услуг	01.0.02.70690	810	04	12	758,3
Муниципальная программа "Развитие автомобильных дорог общего пользования местного значения Искитимского района Новосибирской области и повышение безопасности дорожного движения на 2018-2020 годы"	02.0.00.00000				54135,0
Основное мероприятие: "Развитие и модернизация автомобильных дорог общего пользования местного значения муниципального района"	02.0.01.00000				20688,9
Реализация мероприятий государственной программы Новосибирской области "Развитие автомобильных дорог регионального, межмуниципального и местного значения в Новосибирской области" в 2015-2022 годах	02.0.01.70760				19500,0
Капитальные вложения в объекты государственной (муниципальной) собственности	02.0.01.70760	400			19500,0
Бюджетные инвестиции	02.0.01.70760	410	04	09	19500,0
Софинансирование расходов в рамках реализации мероприятий государственной программы Новосибирской области "Развитие автомобильных дорог регионального, межмуниципального и местного значения в Новосибирской области" в 2015-2022 годах за счет средств бюджета района	02.0.01.S0760				1188,9
Капитальные вложения в объекты государственной (муниципальной) собственности	02.0.01.S0760	400			1188,9
Бюджетные инвестиции	02.0.01.S0760	410	04	09	1188,9
Основное мероприятие: "Обеспечение сохранности и восстановления автомобильных дорог общего пользования местного значения муниципального района"	02.0.02.00000				33446,1
Реализация мероприятий государственной программы Новосибирской области "Развитие автомобильных дорог регионального, межмуниципального и местного значения в Новосибирской области" в 2015-2022 годах	02.0.02.70760				32178,3
Закупка товаров, работ и услуг для государственных (муниципальных) нужд	02.0.02.70760	200			13500,0
Иные закупки товаров, работ и услуг для обеспечения государственных (муниципальных) нужд	02.0.02.70760	240	04	09	13500,0
Межбюджетные трансферты	02.0.02.70760	500			18678,3
Иные межбюджетные трансферты	02.0.02.70760	540	04	09	18678,3
Софинансирование расходов в рамках реализации мероприятий государственной программы Новосибирской области "Развитие автомобильных дорог регионального, межмуниципального и местного значения в Новосибирской области" в 2015-2022 годах за счет средств бюджета района	02.0.02.S0760				1267,8
Закупка товаров, работ и услуг для государственных (муниципальных) нужд	02.0.02.S0760	200			1267,8
Иные закупки товаров, работ и услуг для обеспечения государственных (муниципальных) нужд	02.0.02.S0760	240	04	09	1267,8
Муниципальная программа "Культура Искитимского района на 2015-2020 годы"	03.0.00.00000				65799,0
Дворцы и дома культуры	03.1.00.00000				27205,2
Основное мероприятие: "Создание условий для устойчивого развития культуры в Искитимском районе"	03.1.01.00000				25832,8
Расходы на обеспечение деятельности (оказание услуг) государственных (муниципальных) учреждений	03.1.01.40590				9730,4
Предоставление субсидий бюджетным, автономным учреждениям и иным некоммерческим организациям	03.1.01.40590	600			9730,4
Субсидии бюджетным учреждениям	03.1.01.40590	610	08	01	9730,4
Реализация мероприятий по обеспечению сбалансированности местных бюджетов в рамках государственной программы Новосибирской области "Управление государственными финансами в Новосибирской области на 2014 – 2020 годы"	03.1.01.70510				16102,4
Расходы на выплаты персоналу в целях обеспечения выполнения функций государственными (муниципальными) органами, казенными учреждениями, органами управления государственными внебюджетными фондами	03.1.01.70510	100			14794,0
Расходы на выплаты персоналу государственыых (муниципальных) учреждений	03.1.01.70510	110	08	01	14794,0
Предоставление субсидий бюджетным, автономным учреждениям и иным некоммерческим организациям	03.1.01.70510	600			1308,4
Субсидии бюджетным учреждениям	03.1.01.70510	610	08	01	1308,4
Основное мероприятие: Организация и проведение мероприятий в сфере культуры"	03.1.02.00000				1372,4
Мероприятия в рамках муниципальной программы "Культура Искитимского района на 2015-2020 годы"	03.1.02.06320				1069,0
Предоставление субсидий бюджетным, автономным учреждениям и иным некоммерческим организациям	03.1.02.06320	600			1069,0
Субсидии бюджетным учреждениям	03.1.02.06320	610	08	01	1069,0
Реализация мероприятий по обеспечению сбалансированности местных бюджетов в рамках государственной программы Новосибирской области "Управление государственными финансами в Новосибирской области на 2014 – 2020 годы"	03.1.02.70510				303,4
Предоставление субсидий бюджетным, автономным учреждениям и иным некоммерческим организациям	03.1.02.70510	600			303,4

Продолжение на стр. 93 >>>

Продолжение. Начало на стр. 92 >>>

Субсидии бюджетным учреждениям	03.1.02.70510	610	08	01	303,4
Библиотеки	03.2.00.00000				38593,8
Основное мероприятие:"Сохранение и развитие библиотечного дела"	03.2.01.00000				38361,0
Расходы на обеспечение деятельности (оказание услуг) государственных (муниципальных) учреждений	03.2.01.42590				32097,3
Расходы на выплаты персоналу в целях обеспечения выполнения функций государственными (муниципальными) органами, казенными учреждениями, органами управления государственными внебюджетными фондами	03.2.01.42590	100			27446,8
Расходы на выплаты персоналу государственыых (муниципальных) учреждений	03.2.01.42590	110	08	01	27446,8
Закупка товаров, работ и услуг для государственных (муниципальных) нужд	03.2.01.42590	200			4630,5
Иные закупки товаров, работ и услуг для обеспечения государственных (муниципальных) нужд	03.2.01.42590	240	08	01	4630,5
Иные бюджетные ассигнования	03.2.01.42590	800			20,0
Уплата налогов, сборов и иных платежей	03.2.01.42590	850	08	01	20,0
Реализация мероприятий по обеспечению сбалансированности местных бюджетов в рамках государственной программы Новосибирской области "Управление государственными финансами в Новосибирской области на 2014 – 2020 годы"	03.2.01.70510				6263,7
Расходы на выплаты персоналу в целях обеспечения выполнения функций государственными (муниципальными) органами, казенными учреждениями, органами управления государственными внебюджетными фондами	03.2.01.70510	100			6183,7
Расходы на выплаты персоналу государственыых (муниципальных) учреждений	03.2.01.70510	110	08	01	6183,7
Закупка товаров, работ и услуг для государственных (муниципальных) нужд	03.2.01.70510	200			80,0
Иные закупки товаров, работ и услуг для обеспечения государственных (муниципальных) нужд	03.2.01.70510	240	08	01	80,0
Основное мероприятие: "Организация и проведение мероприятий в сфере культуры"	03.2.02.00000				100,0
Мероприятия в рамках муниципальной программы "Культура Искитимского района на 2015-2020 годы"	03.2.02.06320				100,0
Закупка товаров, работ и услуг для государственных (муниципальных) нужд	03.2.02.06320	200			100,0
Иные закупки товаров, работ и услуг для обеспечения государственных (муниципальных) нужд	03.2.02.06320	240	08	01	100,0
Основное мероприятие: "Комплектование книжных фондов библиотек"	03.2.03.00000				60,5
Софинансирование расходов по комплектованию книжных фондов библиотек муниципальных образований в рамках государственной программы Новосибирской области "Культура Новосибирской области" на 2015-2020 годы"	03.2.03.L5192				60,5
Закупка товаров, работ и услуг для государственных (муниципальных) нужд	03.2.03.L5192	200			60,5
Иные закупки товаров, работ и услуг для обеспечения государственных (муниципальных) нужд	03.2.03.L5192	240	08	01	60,5
Основное мероприятие: "Обеспечение подключения общедоступных библиотек Российской Федерации к сети Интернет и развитие системы библиотечного дела с учетом задачи расширения информационных технологий и оцифровки"	03.2.04.00000				22,3
Софинансирование расходов на реализацию мероприятий по поддержке отрасли культуры в рамках государственной программы Новосибирской области "Культура Новосибирской области" на 2015-2020 годы" в части подключения муниципальных общедоступных библиотек Российской Федерации к информационно -телекоммуникационной сети "Интернет" и развитие системы библиотечного дела с учетом задачи расширения информационных технологий и оцифровки за счет средств бюджета района	03.2.04.L5193				22,3
Закупка товаров, работ и услуг для государственных (муниципальных) нужд	03.2.04.L5193	200			22,3
Иные закупки товаров, работ и услуг для обеспечения государственных (муниципальных) нужд	03.2.04.L5193	240	08	01	22,3
Основное мероприятие: "Оказание мер государственной поддержки работников культуры"	03.2.05.00000				50,0
Мероприятия по поддержке отрасли культуры в рамках государственной программы Новосибирской области "Культура Новосибирской области" на 2015-2020 годы" (государственная поддержка лучших работников муниципальных учреждений культуры, находящихся на территории сельских поселений)	03.2.05.L5194				50,0
Социальное обеспечение и иные выплаты населению	03.2.05.L5194	300			50,0
Премии и гранты	03.2.05.L5194	350	08	01	50,0
Муниципальная программа "Развитие физической культуры и спорта в Искитимском районе на 2018-2020 годы"	04.0.00.00000				1500,0
Основное мероприятие: "Повышение мотивации жителей Искитимского района к регулярным занятиям физической культурой и спортом и ведению здорового образа жизни, в том числе для лиц с ограниченными возможностями здоровья и инвалидов"	04.0.01.00000				201,7
Повышение мотивации жителей Искитимского района к регулярным занятиям физической культурой и спортом и ведению здорового образа жизни, в том числе для лиц с ограниченными возможностими здоровья и инвалидов	04.0.01.06210				201,7
Расходы на выплаты персоналу в целях обеспечения выполнения функций государственными (муниципальными) органами, казенными учреждениями, органами управления государственными внебюджетными фондами	04.0.01.06210	100			110,0
Расходы на выплаты персоналу государственных (муниципальных) органов	04.0.01.06210	120	11	05	110,0
Закупка товаров, работ и услуг для государственных (муниципальных) нужд	04.0.01.06210	200			91,7
Иные закупки товаров, работ и услуг для обеспечения государственных (муниципальных) нужд	04.0.01.06210	240	11	05	91,7
Основное мероприятие: "Развитие инфраструктуры физической культуры и спорта в Искитимском районе, в том числе для лиц с ограниченными возможностями здоровья и инвалидов"	04.0.02.00000				120,0
Развитие инфраструктуры физической культуры и спорта в Искитимском районе, в том числе для лиц с ограниченными возможностями здоровья и инвалидов	04.0.02.06220				120,0
Закупка товаров, работ и услуг для государственных (муниципальных) нужд	04.0.02.06220	200			120,0
Иные закупки товаров, работ и услуг для обеспечения государственных (муниципальных) нужд	04.0.02.06220	240	11	05	120,0
Основное мероприятие: "Развитие спорта высших достижений и совершенствование системы подготовки спортивного резерва в Искитимском районе"	04.0.03.00000				1178,3
Развитие спорта высших достижений и совершенствование системы подготовки спортивного резерва в Искитимском районе	04.0.03.06230				1178,3
Расходы на выплаты персоналу в целях обеспечения выполнения функций государственными (муниципальными) органами, казенными учреждениями, органами управления государственными внебюджетными фондами	04.0.03.06230	100			948,3
Расходы на выплаты персоналу государственных (муниципальных) органов	04.0.03.06230	120	11	05	948,3
Закупка товаров, работ и услуг для государственных (муниципальных) нужд	04.0.03.06230	200			230,0
Иные закупки товаров, работ и услуг для обеспечения государственных (муниципальных) нужд	04.0.03.06230	240	11	05	230,0
Муниципальная программа "Развитие туризма в Искитимском районе на 2014-2018 годы"	05.0.00.00000				100,0
Основное мероприятие: "Создание условий для фрмирования и размещения туристско-рекреационных объектов, информирование о туристском потенциале Искитимского района"	05.0.01.00000				100,0
Создание условий для фрмирования и размещения туристско-рекреационных объектов, информирование о туристском потенциале Искитимского района	05.0.01.06060				100,0
Закупка товаров, работ и услуг для государственных (муниципальных) нужд	05.0.01.06060	200			100,0
Иные закупки товаров, работ и услуг для обеспечения государственных (муниципальных) нужд	05.0.01.06060	240	04	12	100,0
Муниципальная программа "Обеспечение жильем молодых семей в Искитимском районе Новосибирской области на 2015-2020 годы"	06.0.00.00000				3521,4

Продолжение на стр. 94 >>>

Продолжение. Начало на стр. 92 >>>

Основное мероприятие: "Предоставление молодым семьям-участникам программы социальных выплат на приобретение жилья или строительство индивидуального жилого дома"	06.0.01.00000				3521,4
Реализация мероприятий государственной программы Новосибирской области "Обеспечение жильем молодых семей в Новосибирской области на 2015 - 2020 годы"	06.0.01.L4979				3521,4
Социальное обеспечение и иные выплаты населению	06.0.01.L4979	300			3521,4
Социальные выплаты гражданам, кроме публичных нормативных социальных выплат	06.0.01.L4979	320	10	03	3521,4
Муниципальная программа "Развитие молодежного движения на территории Искитимского района на 2018-2022 годы"	07.0.00.00000				730,0
Основное мероприятие: "Реализация системы информирования молодежи и возможностях участия в мероприятиях по социально-экономическому, общественно-политическому и культурному развитию района"	07.0.03.00000				320,0
Реализация системы информирования молодежи и возможностях участия в мероприятиях по социально-экономическому, общественно-политическому и культурному развитию района	07.0.03.06100				320,0
Закупка товаров, работ и услуг для государственных (муниципальных) нужд	07.0.03.06100	200			320,0
Иные закупки товаров, работ и услуг для обеспечения государственных (муниципальных) нужд	07.0.03.06100	240	07	07	320,0
Основное мероприятие: "Формирование грантовой системы вовлечения молодежи в решение актуальных проблем развития района, поощрения самостоятельности и ответственности молодых граждан"	07.0.04.00000				410,0
Формирование грантовой системы вовлечения молодежи в решение актуальных проблем развития района, поощрения самостоятельности и ответственности молодых граждан	07.0.04.06110				410,0
Закупка товаров, работ и услуг для государственных (муниципальных) нужд	07.0.04.06110	200			210,0
Иные закупки товаров, работ и услуг для обеспечения государственных (муниципальных) нужд	07.0.04.06110	240	07	07	210,0
Социальное обеспечение и иные выплаты населению	07.0.04.06110	300			200,0
Иные выплаты населению	07.0.04.06110	360	07	07	200,0
Муниципальная программа "Охрана окружающей среды Искитимского района Новосибирской области на 2014-2018 годы"	08.0.00.00000				1328,9
Основное мероприятие: "Совершенствование системы обращения с отходами производства и потребления"	08.0.01.00000				1050,0
Проектирование, строительство полигонов твердых бытовых отходов в населенных пунктах Искитимского района	08.0.01.06070				750,0
Закупка товаров, работ и услуг для государственных (муниципальных) нужд	08.0.01.06070	200			750,0
Иные закупки товаров, работ и услуг для обеспечения государственных (муниципальных) нужд	08.0.01.06070	240	05	03	750,0
Ликвидация несанкционированных свалок мусора на территории Искитимского района	08.0.01.06400				300,0
Закупка товаров, работ и услуг для государственных (муниципальных) нужд	08.0.01.06400	200			300,0
Иные закупки товаров, работ и услуг для обеспечения государственных (муниципальных) нужд	08.0.01.06400	240	05	03	300,0
Основное мероприятие: "Создание инфраструктуры по раздельному сбору отходов"	08.0.03.00000				278,9
Реализация мероприятий за счет средств областного бюджета по созданию инфраструктуры по раздельному сбору отходов государственной программы "Развитие системы обращения с отходами производства и потребления в Новосибирской области в 2015-2020 годах"	08.0.03.70460				265,0
Закупка товаров, работ и услуг для государственных (муниципальных) нужд	08.0.03.70460	200			265,0
Иные закупки товаров, работ и услуг для обеспечения государственных (муниципальных) нужд	08.0.03.70460	240	06	03	265,0
Софинансирование расходов на реализацию мероприятий по созданию инфраструктуры по раздельному сбору отходов государственной программы "Развитие системы обращения с отходами производства и потребления в Новосибирской области в 2015-2020 годах" за счет средств бюджета района	08.0.03.S0460				13,9
Закупка товаров, работ и услуг для государственных (муниципальных) нужд	08.0.03.S0460	200			13,9
Иные закупки товаров, работ и услуг для обеспечения государственных (муниципальных) нужд	08.0.03.S0460	240	06	03	13,9
Муниципальная программа "Развитие образования в Искитимском районе на 2018-2020 годы"	10.0.00.00000				47106,2
Основное мероприятие: "Создание в системе дошкольного, общего образования детей условий для получения качественного образования"	10.0.01.00000				36834,5
Реализация мероприятий за счет средств резервного фонда Президента Российской Федерации на капитальный ремонт крыши здания и участка перекрытия	10.0.01.5658F				5187,0
Закупка товаров, работ и услуг для государственных (муниципальных) нужд	10.0.01.5658F	200			5187,0
Иные закупки товаров, работ и услуг для обеспечения государственных (муниципальных) нужд	10.0.01.5658F	240	07	02	5187,0
Реализация мероприятий за счет средств резервного фонда Президента Российской Федерации на капитальный ремонт зданий	10.0.01.5612F				3788,8
Закупка товаров, работ и услуг для государственных (муниципальных) нужд	10.0.01.5612F	200			3788,8
Иные закупки товаров, работ и услуг для обеспечения государственных (муниципальных) нужд	10.0.01.5612F	240	07	02	3788,8
Создание в системе дошкольного, общего образования детей условий для получения качественного образования	10.0.01.60100				380,0
Закупка товаров, работ и услуг для государственных (муниципальных) нужд	10.0.01.60100	200			380,0
Иные закупки товаров, работ и услуг для обеспечения государственных (муниципальных) нужд	10.0.01.60100	240	07	02	380,0
Оборудование теплых санузлов	10.0.01.60110				646,0
Закупка товаров, работ и услуг для государственных (муниципальных) нужд	10.0.01.60110	200			646,0
Иные закупки товаров, работ и услуг для обеспечения государственных (муниципальных) нужд	10.0.01.60110	240	07	02	646,0
Замена оконных блоков	10.0.01.60180				200,0
Закупка товаров, работ и услуг для государственных (муниципальных) нужд	10.0.01.60180	200			200,0
Иные закупки товаров, работ и услуг для обеспечения государственных (муниципальных) нужд	10.0.01.60180	240	07	01	200,0
Капитальный ремонт кровель	10.0.01.60200				333,7
Закупка товаров, работ и услуг для государственных (муниципальных) нужд	10.0.01.60200	200			333,7
Иные закупки товаров, работ и услуг для обеспечения государственных (муниципальных) нужд	10.0.01.60200	240	07	02	333,7
Реализация мероприятий по ресурсному обеспечению модернизации образования Новосибирской области подпрограммы "Развитие дошкольного, общего и дополнительного образования детей" государственной программы Новосибирской области "Развитие образования, создание условий для социализации детей и учащейся молодежи в Новосибирской области на 2015-2020 годы"	10.0.01.70380				17409,8
Закупка товаров, работ и услуг для государственных (муниципальных) нужд	10.0.01.70380	200			17409,8
Иные закупки товаров, работ и услуг для обеспечения государственных (муниципальных) нужд	10.0.01.70380	240	07	02	14150,2
Иные закупки товаров, работ и услуг для обеспечения государственных (муниципальных) нужд	10.0.01.70380	240	07	09	3259,6
Реализация мероприятий по обеспечению сбалансированности местных бюджетов в рамках государственной программы Новосибирской области "Управление государственными финансами в Новосибирской области на 2014 – 2020 годы"	10.0.01.70510				7710,6
Закупка товаров, работ и услуг для государственных (муниципальных) нужд	10.0.01.70510	200			7710,6
Иные закупки товаров, работ и услуг для обеспечения государственных (муниципальных) нужд	10.0.01.70510	240	07	01	2905,0
Иные закупки товаров, работ и услуг для обеспечения государственных (муниципальных) нужд	10.0.01.70510	240	07	02	4805,6

Продолжение на стр. 95 >>>

Продолжение. Начало на стр. 92 >>>

Реализация мероприятий государственной программы Новосибирской области "Построение и развитие аппаратно-программного комплекса "Безопасный город" в Новосибирской области на 2016-2021 годы" за счет средств областного бюджета	10.0.01.70910				250,0
Закупка товаров, работ и услуг для государственных (муниципальных) нужд	10.0.01.70910	200			250,0
Иные закупки товаров, работ и услуг для обеспечения государственных (муниципальных) нужд	10.0.01.70910	240	07	09	250,0
Софинансирование расходов в рамках реализации мероприятий по ресурсному обеспечению модернизации образования Новосибирской области подпрограммы "Развитие дошкольного, общего и дополнительного образования детей" государственной программы Новосибирской области "Развитие образования, создание условий для социализации детей и учащейся молодежи в Новосибирской области на 2015-2020 годы"	10.0.01.S0380				915,4
Закупка товаров, работ и услуг для государственных (муниципальных) нужд	10.0.01.S0380	200			915,4
Иные закупки товаров, работ и услуг для обеспечения государственных (муниципальных) нужд	10.0.01.S0380	240	07	02	744,8
Иные закупки товаров, работ и услуг для обеспечения государственных (муниципальных) нужд	10.0.01.S0380	240	07	09	170,6
Софинансирование расходов на реализацию мероприятий государственной программы Новосибирской области "Построение и развитие аппаратно-программного комплекса "Безопасный город" в Новосибирской области на 2016-2021 годы" за счет средств бюджета района	10.0.01.S0910				13,2
Закупка товаров, работ и услуг для государственных (муниципальных) нужд	10.0.01.S0910	200			13,2
Иные закупки товаров, работ и услуг для обеспечения государственных (муниципальных) нужд	10.0.01.S0910	240	07	09	13,2
Основное мероприятие: "Совершенствование кадрового потенциала"	10.0.03.00000				346,5
Совершенствование кадрового потенциала	10.0.03.60120				346,5
Расходы на выплаты персоналу в целях обеспечения выполнения функций государственными (муниципальными) органами, казенными учреждениями, органами управления государственными внебюджетными фондами	10.0.03.60120	100			4,5
Расходы на выплаты персоналу государственыых (муниципальных) учреждений	10.0.03.60120	110	07	02	4,5
Закупка товаров, работ и услуг для государственных (муниципальных) нужд	10.0.03.60120	200			192,0
Иные закупки товаров, работ и услуг для обеспечения государственных (муниципальных) нужд	10.0.03.60120	240	07	02	192,0
Социальное обеспечение и иные выплаты населению	10.0.03.60120	300			150,0
Премии и гранты	10.0.03.60120	350	07	02	150,0
Основное мероприятие: "Формирование условий для развития системы профессиональной ориентации учащихся и популяризации здорового образа жизни"	10.0.04.00000				8014,2
Организация работы трудовых бригад при общеобразовательных учреждениях	10.0.04.60130				1978,8
Расходы на выплаты персоналу в целях обеспечения выполнения функций государственными (муниципальными) органами, казенными учреждениями, органами управления государственными внебюджетными фондами	10.0.04.60130	100			1978,8
Расходы на выплаты персоналу государственыых (муниципальных) учреждений	10.0.04.60130	110	07	02	1978,8
Реализация мероприятий по оздоровлению детей в рамках государственной программы Новосибирской области "Развитие системы социальной поддержки населения и улучшение социального положения семей с детьми в Новосибирской области на 2014-2020 годы"	10.0.04.70359				3450,9
Закупка товаров, работ и услуг для государственных (муниципальных) нужд	10.0.04.70359	200			2064,9
Иные закупки товаров, работ и услуг для обеспечения государственных (муниципальных) нужд	10.0.04.70359	240	07	07	2064,9
Социальное обеспечение и иные выплаты населению	10.0.04.70359	300			1386,0
Социальные выплаты гражданам, кроме публичных нормативных социальных выплат	10.0.04.70359	320	07	07	1386,0
Софинансирование расходов по оздоровлению детей в рамках государственной программы Новосибирской области "Развитие системы социальной поддержки населения и улучшение социального положения семей с детьми в Новосибирской области на 2014-2020 годы" за счет средств бюджета района	10.0.04.S0359				2584,5
Закупка товаров, работ и услуг для государственных (муниципальных) нужд	10.0.04.S0359	200			505,5
Иные закупки товаров, работ и услуг для обеспечения государственных (муниципальных) нужд	10.0.04.S0359	240	07	07	505,5
Социальное обеспечение и иные выплаты населению	10.0.04.S0359	300			2079,0
Социальные выплаты гражданам, кроме публичных нормативных социальных выплат	10.0.04.S0359	320	07	07	2079,0
Основное мероприятие: "Создание условий для выявления и развития одаренных детей и учащейся молодежи,способствующих их профессиональному и личностному росту"	10.0.05.00000				1911,0
Создание условий для выявления и развития одаренных детей и учащейся молодежи,способствующих их профессиональному и личностному росту	10.0.05.60140				91,0
Закупка товаров, работ и услуг для государственных (муниципальных) нужд	10.0.05.60140	200			59,0
Иные закупки товаров, работ и услуг для обеспечения государственных (муниципальных) нужд	10.0.05.60140	240	07	07	59,0
Социальное обеспечение и иные выплаты населению	10.0.05.60140	300			32,0
Премии и гранты	10.0.05.60140	350	07	07	32,0
Реализация мероприятий по оздоровлению детей в рамках государственной программы Новосибирской области "Развитие системы социальной поддержки населения и улучшение социального положения семей с детьми в Новосибирской области на 2014-2020 годы"	10.0.05.70359				300,0
Социальное обеспечение и иные выплаты населению	10.0.05.70359	300			300,0
Социальные выплаты гражданам, кроме публичных нормативных социальных выплат	10.0.05.70359	320	07	07	300,0
Софинансирование расходов по оздоровлению детей в рамках государственной программы Новосибирской области "Развитие системы социальной поддержки населения и улучшение социального положения семей с детьми в Новосибирской области на 2014-2020 годы" за счет средств бюджета района	10.0.05.S0359				1520,0
Социальное обеспечение и иные выплаты населению	10.0.05.S0359	300			1520,0
Социальные выплаты гражданам, кроме публичных нормативных социальных выплат	10.0.05.S0359	320	07	07	1520,0
Муниципальная программа "Устойчивое развитие сельских территорий Искитимского района Новосибирской области на 2017-2019 годы"	11.0.00.00000				3335,0
Софинансирование расходов на реализацию мероприятий по улучшению жилищных условий граждан, проживающих в сельской местности, в том числе молодых семей и молодых специалистов, в рамках государственной программы Новосибирской области "Устойчивое развитие сельских территорий в Новосибирской области на 2015 - 2017 годы и на период до 2020 года"	11.0.00.R5676				3335,0
Социальное обеспечение и иные выплаты населению	11.0.00.R5676	300			3335,0
Социальные выплаты гражданам, кроме публичных нормативных социальных выплат	11.0.00.R5676	320	10	03	3335,0
Муниципальная программа «Защита населения и территории Искитимского района от чрезвычайных ситуаций, обеспечение пожарной безопасности и безопасности людей на водных объектах и обеспечение общественного порядка на период 2018-2020 годы"	12.0.00.00000				8285,6
Основное мероприятие:"Разработка и внедрение технических и организационных мероприятий в области обеспечения пожарной безопасности на территории Искитимского района"	12.0.01.00000				928,8
Приобретение автономных дымовых пожарных извещателей гражданам и семьям с детьми, оказавшимся в трудной жизненной ситуации	12.0.01.06340				240,0

Продолжение на стр. 96 >>>

Продолжение. Начало на стр. 92 >>>

Предоставление субсидий бюджетным, автономным учреждениям и иным некоммерческим организациям	12.0.01.06340	600			240,0
Субсидии бюджетным учреждениям	12.0.01.06340	610	10	02	240,0
Реализация мероприятий по обеспечению автономными дымовыми пожарными извещателями жилых помещений, в которых проживают семьи, находящиеся в опасном социальном положении и имеющие несовершеннолетних детей, а также малоподвижные одинокие пенсионеры и инвалиды в рамках государственной программы Новосибирской области "Обеспечение безопасности жизнедеятельности населения Новосибирской области на период 2015-2020 годов"	12.0.01.70330				454,4
Закупка товаров, работ и услуг для государственных (муниципальных) нужд	12.0.01.70330	240			454,4
Иные закупки товаров, работ и услуг для обеспечения государственных (муниципальных) нужд	12.0.01.70330	244	03	10	454,4
Реализация мероприятий государственной программы Новосибирской области "Обеспечение безопасности жизнедеятельности населения Новосибирской области на период 2015-2020 годы"	12.0.01.70440				200,0
Закупка товаров, работ и услуг для государственных (муниципальных) нужд	12.0.01.70440	200			200,0
Иные закупки товаров, работ и услуг для обеспечения государственных (муниципальных) нужд	12.0.01.70440	240	03	09	200,0
Софинансирование расходов в рамках реализации мероприятий по обеспечению автономными дымовыми пожарными извещателями жилых помещений, в которых проживают семьи, находящиеся в опасном социальном положении и имеющие несовершеннолетних детей, а также малоподвижные одинокие пенсионеры и инвалиды в рамках государственной программы Новосибирской области "Обеспечение безопасности жизнедеятельности населения Новосибирской области на период 2015-2020 годов" за счет средств бюджета района	12.0.01.S0330				23,8
Закупка товаров, работ и услуг для государственных (муниципальных) нужд	12.0.01.S0330	240			23,8
Иные закупки товаров, работ и услуг для обеспечения государственных (муниципальных) нужд	12.0.01.S0330	244	03	10	23,8
Софинансирование расходов в рамках реализации мероприятий государственной программы Новосибирской области"Обеспечение безопасности жизнедеятельности населения Новосибирской области на период 2015-2020 годы"	12.0.01.S0440				10,6
Закупка товаров, работ и услуг для государственных (муниципальных) нужд	12.0.01.S0440	200			10,6
Иные закупки товаров, работ и услуг для обеспечения государственных (муниципальных) нужд	12.0.01.S0440	240	03	09	10,6
Основное мероприятие: "Повышение уровня культуры населения и безопасности жизнедеятельности в быту и на природе"	12.0.02.00000				15,0
Приобретение и распространение агитационного материала	12.0.02.06350				15,0
Закупка товаров, работ и услуг для государственных (муниципальных) нужд	12.0.02.06350	200			15,0
Иные закупки товаров, работ и услуг для обеспечения государственных (муниципальных) нужд	12.0.02.06350	240	03	09	15,0
Основное мероприятие: "Повышение безопасности населения Искитимского района путем внедрения аппаратно-программного комплекса "Безопасный город" и сокращение времени реагирования экстренных оперативных служб при обращениях населения по единому номеру "112"	12.0.03.00000				5658,4
Обучение персонала системы-112 и АПК "Безопасный город"	12.0.03.06360				20,0
Закупка товаров, работ и услуг для государственных (муниципальных) нужд	12.0.03.06360	200			20,0
Иные закупки товаров, работ и услуг для обеспечения государственных (муниципальных) нужд	12.0.03.06360	240	03	09	20,0
Поддержание в исправном состоянии техническое состояние ЕДДС, Системы 112 на базе ЕДДС и АПК "Безопасный город"	12.0.03.06370				123,0
Закупка товаров, работ и услуг для государственных (муниципальных) нужд	12.0.03.06370	200			123,0
Иные закупки товаров, работ и услуг для обеспечения государственных (муниципальных) нужд	12.0.03.06370	240	03	09	123,0
Расходы на обеспечение деятельности (оказание услуг) государственных (муниципальных) учреждений в области обеспечения безопасности жизнедеятельности населения	12.0.03.47590				5252,7
Расходы на выплаты персоналу в целях обеспечения выполнения функций государственными (муниципальными) органами, казенными учреждениями, органами управления государственными внебюджетными фондами	12.0.03.47590	100			4852,3
Расходы на выплаты персоналу государственыых (муниципальных) учреждений	12.0.03.47590	110	03	09	4852,3
Закупка товаров, работ и услуг для государственных (муниципальных) нужд	12.0.03.47590	200			398,4
Иные закупки товаров, работ и услуг для обеспечения государственных (муниципальных) нужд	12.0.03.47590	240	03	09	398,4
Иные бюджетные ассигнования	12.0.03.47590	800			2,0
Уплата налогов, сборов и иных платежей	12.0.03.47590	850	03	09	2,0
Реализация мероприятий по обеспечению сбалансированности местных бюджетов в рамках государственной программы Новосибирской области "Управление государственными финансами в Новосибирской области на 2014 – 2020 годы"	12.0.03.70510				262,7
Расходы на выплаты персоналу в целях обеспечения выполнения функций государственными (муниципальными) органами, казенными учреждениями, органами управления государственными внебюджетными фондами	12.0.03.70510	100			262,7
Расходы на выплаты персоналу государственыых (муниципальных) учреждений	12.0.03.70510	110	03	09	262,7
Основное мероприятие:"Увеличение количества мобильных спасательных постов в местах массового неорганизованного отдыха людей на водных объектах"	12.0.04.00000				1673,4
Организация функционирования спасательных постов, приобретение и распространение агитационного материала, запрещающих знаков и информационных щитов	12.0.04.06380				157,6
Закупка товаров, работ и услуг для государственных (муниципальных) нужд	12.0.04.06380	200			157,6
Иные закупки товаров, работ и услуг для обеспечения государственных (муниципальных) нужд	12.0.04.06380	240	03	09	157,6
Реализация мероприятий по обеспечению безопасного отдыха людей на водных объектах в рамках государственной программы Новосибирской области "Обеспечение безопасности жизнедеятельности населения Новосибирской области на период 2015-2020 годов"	12.0.04.70940				1440,0
Закупка товаров, работ и услуг для государственных (муниципальных) нужд	12.0.04.70940	200			1440,0
Иные закупки товаров, работ и услуг для обеспечения государственных (муниципальных) нужд	12.0.04.70940	240	03	09	1440,0
Софинансирование расходов в рамках реализации мероприятий по обеспечению безопасного отдыха людей на водных объектах в рамках государственной программы Новосибирской области "Обеспечение безопасности жизнедеятельности населения Новосибирской области на период 2015-2020 годов" за счет средств бюджета района	12.0.04.S0940				75,8
Закупка товаров, работ и услуг для государственных (муниципальных) нужд	12.0.04.S0940	200			75,8
Иные закупки товаров, работ и услуг для обеспечения государственных (муниципальных) нужд	12.0.04.S0940	240	03	09	75,8
Основное мероприятие: "Развитие системы информационного обеспечения населения в местах массового пребывания людей"	12.0.05.00000				10,0
Разработка и приобретение методического, агитационного материала, информационных буклетов	12.0.05.06390				10,0
Закупка товаров, работ и услуг для государственных (муниципальных) нужд	12.0.05.06390	200			10,0
Иные закупки товаров, работ и услуг для обеспечения государственных (муниципальных) нужд	12.0.05.06390	240	03	09	10,0
Муниципальная программа "Совершенствование организации школьного питания в Искитимском районе на 2018-2020 годы"	13.0.00.00000				78075,9
Основное мероприятие: "Обеспечение учащихся полноценным горячим питанием на 100%"	13.0.01.00000				75909,6
Питание детей за счет родительской платы	13.0.01.60170				50866,4
Закупка товаров, работ и услуг для государственных (муниципальных) нужд	13.0.01.60170	200			50866,4
Иные закупки товаров, работ и услуг для обеспечения государственных (муниципальных) нужд	13.0.01.60170	240	07	01	38629,1
Иные закупки товаров, работ и услуг для обеспечения государственных (муниципальных) нужд	13.0.01.60170	240	07	02	12237,3

Продолжение на стр. 97 >>>

Продолжение. Начало на стр. 92 >>>

Социальная поддержка отдельных категорий детей, обучающихся в образовательных организациях	13.0.01.70849				24230,8
Закупка товаров, работ и услуг для государственных (муниципальных) нужд	13.0.01.70849	200			24230,8
Иные закупки товаров, работ и услуг для обеспечения государственных (муниципальных) нужд	13.0.01.70849	240	07	01	2000,0
Иные закупки товаров, работ и услуг для обеспечения государственных (муниципальных) нужд	13.0.01.70849	240	07	02	22230,8
Софинансирование расходов по социальной поддержке отдельных категорий детей, обучающихся в образовательных организациях за счет средств бюджета района	13.0.01.S0849				812,4
Закупка товаров, работ и услуг для государственных (муниципальных) нужд	13.0.01.S0849	200			812,4
Иные закупки товаров, работ и услуг для обеспечения государственных (муниципальных) нужд	13.0.01.S0849	240	07	02	812,4
Основное мероприятие: "Модернизация материально-технической базы столовых общеобразовательных учреждений, оснащение пищеблоков новым высокотехнологичным оборудованием"	13.0.02.00000				2166,3
Модернизация материально-технической базы столовых общеобразовательных учреждений, оснащение пищеблоков новым высокотехнологичным оборудованием	13.0.02.60210				1827,8
Закупка товаров, работ и услуг для государственных (муниципальных) нужд	13.0.02.60210	200			1827,8
Иные закупки товаров, работ и услуг для обеспечения государственных (муниципальных) нужд	13.0.02.60210	240	07	01	1050,2
Иные закупки товаров, работ и услуг для обеспечения государственных (муниципальных) нужд	13.0.02.60210	240	07	02	777,6
Приобретение кухонной посуды и инвентаря, столовой посуды и столовых приборов	13.0.02.60220				213,5
Закупка товаров, работ и услуг для государственных (муниципальных) нужд	13.0.02.60220	200			213,5
Иные закупки товаров, работ и услуг для обеспечения государственных (муниципальных) нужд	13.0.02.60220	240	07	01	22,2
Иные закупки товаров, работ и услуг для обеспечения государственных (муниципальных) нужд	13.0.02.60220	240	07	02	191,3
Реализация мероприятий по обеспечению сбалансированности местных бюджетов в рамках государственной программы Новосибирской области "Управление государственными финансами в Новосибирской области на 2014 – 2020 годы"	13.0.02.70510				125,0
Закупка товаров, работ и услуг для государственных (муниципальных) нужд	13.0.02.70510	200			125,0
Иные закупки товаров, работ и услуг для обеспечения государственных (муниципальных) нужд	13.0.02.70510	240	07	02	125,0
Муниципальная программа "Профилактика правонарушений в Искитимском районе на 2018-2022 годы"	14.0.00.00000				110,0
Основное мероприятие: "Создание условий для обеспечения общественного порядка и профилактика правонарушений на улицах и в общественных местах"	14.0.01.00000				25,0
Создание условий для обеспечения общественного порядка и профилактика правонарушений на улицах и в общественных местах	14.0.01.06120				25,0
Закупка товаров, работ и услуг для государственных (муниципальных) нужд	14.0.01.06120	200			25,0
Иные закупки товаров, работ и услуг для обеспечения государственных (муниципальных) нужд	14.0.01.06120	240	07	07	25,0
Основное мероприятие: "Организация работы, направленной на предупреждение и пресечение всех форм асоциального поведения несовершеннолетних, социализация и реабилитация несовершеннолетних, находящихся в конфликте с законом"	14.0.02.00000				80,0
Организация работы, направленной на предупреждение и пресечение всех форм асоциального поведения несовершеннолетних, социализация и реабилитация несовершеннолетних, находящихся в конфликте с законом	14.0.02.06130				80,0
Закупка товаров, работ и услуг для государственных (муниципальных) нужд	14.0.02.06130	200			80,0
Иные закупки товаров, работ и услуг для обеспечения государственных (муниципальных) нужд	14.0.02.06130	240	07	07	80,0
Основное мероприятие: "Профилактика дорожно-транспортных происшествий"	14.0.04.00000				5,0
Профилактика дорожно-транспортных происшествий	14.0.04.06150				5,0
Закупка товаров, работ и услуг для государственных (муниципальных) нужд	14.0.04.06150	200			5,0
Иные закупки товаров, работ и услуг для обеспечения государственных (муниципальных) нужд	14.0.04.06150	240	07	07	5,0
Муниципальная программа "Комплексные меры по противодействию злоупотреблению наркотиками и их незаконному обороту в Искитимском районе на 2018-2022 годы"	15.0.00.00000				150,0
Основное мероприятие:"Информационно-методическое обеспечение работы по антинаркотической деятельности"	15.0.01.00000				5,0
Информационно-методическое обеспечение работы по антинаркотической деятельности	15.0.01.06160				5,0
Закупка товаров, работ и услуг для государственных (муниципальных) нужд	15.0.01.06160	200			5,0
Иные закупки товаров, работ и услуг для обеспечения государственных (муниципальных) нужд	15.0.01.06160	240	07	07	5,0
Основное мероприятие:"Первичная профилактика наркомании и пропаганда здорового образа жизни"	15.0.02.00000				145,0
Первичная профилактика наркомании и пропаганда здорового образа жизни	15.0.02.06170				145,0
Закупка товаров, работ и услуг для государственных (муниципальных) нужд	15.0.02.06170	200			145,0
Иные закупки товаров, работ и услуг для обеспечения государственных (муниципальных) нужд	15.0.02.06170	240	07	07	145,0
Муниципальная программа "Патриотическое воспитание граждан Российской Федерации в Искитимском районе на 2018-2022 годы"	16.0.00.00000				258,0
Основное мероприятие: "Формирование у граждан Российской Федерации в Искитимском районе высокого патриотического сознания"	16.0.01.00000				96,0
Формирование у граждан Российской Федерации в Искитимском районе высокого патриотического сознания	16.0.01.06190				96,0
Закупка товаров, работ и услуг для государственных (муниципальных) нужд	16.0.01.06190	200			96,0
Иные закупки товаров, работ и услуг для обеспечения государственных (муниципальных) нужд	16.0.01.06190	240	07	07	96,0
Основное мероприятие: "Активизация деятельности клубов и общественных объединений патриотической направленности"	16.0.02.00000				162,0
Активизация деятельности клубов и общественных объединений патриотической направленности	16.0.02.06200				162,0
Закупка товаров, работ и услуг для государственных (муниципальных) нужд	16.0.02.06200	200			162,0
Иные закупки товаров, работ и услуг для обеспечения государственных (муниципальных) нужд	16.0.02.06200	240	07	07	162,0
Муниципальная программа "Развитие архивного дела в Искитимском районе Новосибирской области на 2018-2020 годы"	17.0.00.00000				729,3
Основное мероприятие: "Обеспечение оптимальных условий хранения документов Архивного фонда Искитимского района и других архивных документов"	17.0.01.00000				546,3
Обеспечение оптимальных условий хранения документов Архивного фонда Искитимского района и других архивных документов	17.0.01.06010				546,3
Закупка товаров, работ и услуг для государственных (муниципальных) нужд	17.0.01.06010	200			546,3
Иные закупки товаров, работ и услуг для обеспечения государственных (муниципальных) нужд	17.0.01.06010	240	01	13	546,3
Основное мероприятие: "Повышение качества и доступности услуг в сфере архивного дела"	17.0.02.00000				183,0
Повышение качества и доступности услуг в сфере архивного дела	17.0.02.06260				183,0
Закупка товаров, работ и услуг для государственных (муниципальных) нужд	17.0.02.06260	200			183,0
Иные закупки товаров, работ и услуг для обеспечения государственных (муниципальных) нужд	17.0.02.06260	240	01	13	183,0
Муниципальная программа "Поддержка общественных инициатив, социально ориентированных некоммерческих организаций и развития институтов гражданского общества в Искитимском районе на 2018-2020 год"	18.0.00.00000				415,0

Продолжение на стр. 98 >>>

Продолжение. Начало на стр. 92 >>>

Основное мероприятие: "Стимулирование и поддержка СО НКО и физических лиц в деятельности по реализации социально значимых проектов и программ на территории Искитимского района"	18.0.01.00000				25,0
Стимулирование и поддержка СО НКО и физических лиц в деятельности по реализации социально значимых проектов и программ на территории Искитимского района	18.0.01.06270				25,0
Иные выплаты населению	18.0.01.06270	300			25,0
Иные бюджетные ассигнования	18.0.01.06270	360	01	13	25,0
Основное мероприятие: "Обеспечение информационной и консультационной помощи СО НКО и социально активных граждан, ведущих свою общественную деятельность на территории Искитимского района"	18.0.02.00000				62,0
Обеспечение информационной и консультационной помощи СО НКО и социально активных граждан, ведущих свою общественную деятельность на территории Искитимского района	18.0.02.06280				62,0
Закупка товаров, работ и услуг для государственных (муниципальных) нужд	18.0.02.06280	200			42,0
Иные закупки товаров, работ и услуг для обеспечения государственных (муниципальных) нужд	18.0.02.06280	240	01	13	42,0
Иные выплаты населению	18.0.02.06280	300			20,0
Иные бюджетные ассигнования	18.0.02.06280	360	01	13	20,0
Основное мероприятие: "Организационная поддержка традиционных ветеранских, женских, молодежных, РЦОИ и иных общественных объединений и социально ориентированных некоммерческих организаций и проведении значимых мероприятий"	18.0.04.00000				178,0
Организационная поддержка традиционных ветеранских, женских, молодежных, РЦОИ и иных общественных объединений и социально ориентированных некоммерческих организаций и проведении значимых мероприятий	18.0.04.06300				178,0
Закупка товаров, работ и услуг для государственных (муниципальных) нужд	18.0.04.06300	200			178,0
Иные закупки товаров, работ и услуг для обеспечения государственных (муниципальных) нужд	18.0.04.06300	240	01	13	178,0
Основное мероприятие: "Совершенствование механизмов взаимодействия органов местного самоуправления Искитимского района, институтов гражданского общества и СО НКО в развитии принципов государственно-общественного управления и привлечении институтов гражданского общества к решению вопросов социально-экономического развития района"	18.0.05.00000				150,0
Совершенствование механизмов взаимодействия органов местного самоуправления Искитимского района, институтов гражданского общества и СО НКО в развитии принципов государственно-общественного управления и привлечении институтов гражданского общества к решению вопросов социально-экономического развития района	18.0.05.06310				150,0
Закупка товаров, работ и услуг для государственных (муниципальных) нужд	18.0.05.06310	200			80,0
Иные закупки товаров, работ и услуг для обеспечения государственных (муниципальных) нужд	18.0.05.06310	240	01	13	80,0
Иные выплаты населению	18.0.05.06310	300			70,0
Иные бюджетные ассигнования	18.0.05.06310	360	01	13	70,0
Муниципальная программа "Развитие дополнительного образования в Искитимском районе на 2018-2020 годы"	21.0.00.00000				1808,3
Основное мероприятие: "Развитие и обновление содержания дополнительного образования"	21.0.01.00000				100,0
Развитие и обновление содержания дополнительного образования	21.0.01.60140				100,0
Закупка товаров, работ и услуг для государственных (муниципальных) нужд	21.0.01.60140	200			100,0
Иные закупки товаров, работ и услуг для обеспечения государственных (муниципальных) нужд	21.0.01.60140	240	07	07	100,0
Основное мероприятие: "Поддержка одаренных и талантливых детей Искитимского района"	21.0.02.00000				1684,3
Поддержка одаренных и талантливых детей Искитимского района	21.0.02.60150				1684,3
Расходы на выплаты персоналу в целях обеспечения выполнения функций государственными (муниципальными) органами, казенными учреждениями, органами управления государственными внебюджетными фондами	21.0.02.60150	100			120,0
Расходы на выплаты персоналу государственыых (муниципальных) учреждений	21.0.02.60150	110	07	07	120,0
Закупка товаров, работ и услуг для государственных (муниципальных) нужд	21.0.02.60150	200			1266,3
Иные закупки товаров, работ и услуг для обеспечения государственных (муниципальных) нужд	21.0.02.60150	240	07	07	1266,3
Социальное обеспечение и иные выплаты населению	21.0.02.60150	300			298,0
Премии и гранты	21.0.02.60150	350	07	07	298,0
Основное мероприятие: "Развитие кадрового потенциала учреждений дополнительного образования Искитимского района"	21.0.03.00000				24,0
Развитие кадрового потенциала учреждений дополнительного образования Искитимского района	21.0.03.60160				24,0
Закупка товаров, работ и услуг для государственных (муниципальных) нужд	21.0.03.60160	200			24,0
Иные закупки товаров, работ и услуг для обеспечения государственных (муниципальных) нужд	21.0.03.60160	240	07	07	24,0
Муниципальная программа "Развитие и поддержка территориального общественного самоуправления в Искитимском районе на 2018-2020 годы"	22.0.00.00000				330,0
Основное мероприятие: "Организация мероприятий, направленных на активизацию деятельности ТОС"	22.0.01.00000				330,0
Расходы по софинансированию мероприятий муниципальных программ развития по реализации территориального общественного самоуправления в Новосибирской области в рамках государственной программы Новосибирской области "Развитие институтов региональной политики Новосибирской области на 2016-2021 годы"	22.0.01.70610				300,0
Предоставление субсидий бюджетным, автономным учреждениям и иным некоммерческим организациям	22.0.01.70610	600			300,0
Субсидии некоммерческим организациям (за исключением государственных (муниципальных) учреждений)	22.0.01.70610	630	01	13	300,0
Расходы по софинансированию мероприятий муниципальных программ развития по реализации территориального общественного самоуправления в Новосибирской области в рамках государственной программы Новосибирской области "Развитие институтов региональной политики Новосибирской области на 2016-2021 годы" за счет средств бюджета района	22.0.01.S0610				30,0
Предоставление субсидий бюджетным, автономным учреждениям и иным некоммерческим организациям	22.0.01.S0610	600			30,0
Субсидии некоммерческим организациям (за исключением государственных (муниципальных) учреждений)	22.0.01.S0610	630	01	13	30,0
Муниципальная программа "Развитие жилищно-коммунального хозяйства Искитимского района Новосибирской области в 2018-2024 годах"	23.0.00.00000				206333,8
Основное мероприятие:" Реконструкция и строительство водопроводных сетей"	23.0.01.00000				47150,4
Строительство и реконструкция инженерной инфраструктуры в части водоснабжения	23.0.01.08310				16716,2
Капитальные вложения в объекты государственной (муниципальной) собственности	23.0.01.08310	400			16716,2
Бюджетные инвестиции	23.0.01.08310	414	05	02	16716,2
Реализация мероприятий за счет средств резервного фонда Правительства Новосибирской области	23.0.01.20540				3954,5
Капитальные вложения в объекты государственной (муниципальной) собственности	23.0.01.20540	400			3954,5
Бюджетные инвестиции	23.0.01.20540	410	05	02	3954,5
Софинансирование расходов на реализацию мероприятий по развитию водоснабжения в рамках подпрограммы "Безопасность жилищно-коммунального хозяйства" государственной программы Новосибирской области " Жилищно-коммунальное хозяйство НСО на 2015-2020 годы"	23.0.01.L0184				26479,7
Капитальные вложения в объекты государственной (муниципальной) собственности	23.0.01.L0184	400			26479,7
Бюджетные инвестиции	23.0.01.L0184	410	05	02	26479,7
Основное мероприятие: "Мероприятия по подготовке предприятий к отопительному сезону и погашение задолженности за ТЭР"	23.0.02.00000				159183,4
Мероприятия по подготовке предприятий к отопительному сезону и погашение задолженности за ТЭР	23.0.02.08260				15945,0
Иные бюджетные ассигнования	23.0.02.08260	800			15945,0
Субсидии юридическим лицам (кроме некоммерческих организаций), индивидуальным предпринимателям, физическим лицам - производителям товаров, работ, услуг	23.0.02.08260	810	05	02	15945,0

Продолжение на стр. 99 >>>

Продолжение. Начало на стр. 92 >>>

Проведение ремонтных работ на инженерных сетях и приобретение котельного оборудования на котельные района	23.0.02.08320				3459,9
Закупка товаров, работ и услуг для государственных (муниципальных) нужд	23.0.02.08320	200			3459,9
Иные закупки товаров, работ и услуг для обеспечения государственных (муниципальных) нужд	23.0.02.08320	240	05	02	3459,9
Строительство и реконструкция инженерной инфраструктуры в части теплоснабжения	23.0.02.08330				57833,5
Капитальные вложения в объекты государственной (муниципальной) собственности	23.0.02.08330	400			57833,5
Бюджетные инвестиции	23.0.02.08330	410	05	02	57833,5
Реализация мероприятий по обеспечению сбалансированности местных бюджетов в рамках государственной программы Новосибирской области "Управление государственными финансами в Новосибирской области на 2014 – 2020 годы"	23.0.02.70510				768,3
Закупка товаров, работ и услуг для государственных (муниципальных) нужд	23.0.02.70510	200			768,3
Иные закупки товаров, работ и услуг для обеспечения государственных (муниципальных) нужд	23.0.02.70510	240	05	02	768,3
Реализация мероприятий по подготовке объектов жилищно-коммунального хозяйства Новосибирской области к работе в осенне-зимний период подпрограммы "Безопасность жилищно-коммунального хозяйства" государственной программы Новосибирской области "Жилищно-коммунальное хозяйство Новосибирской области в 2015 - 2020 годах"	23.0.02.70810				79030,9
Межбюджетные трансферты	23.0.02.70810	500			38262,2
Иные межбюджетные трансферты	23.0.02.70810	540	05	02	38262,2
Иные бюджетные ассигнования	23.0.02.70810	800			40768,7
Субсидии юридическим лицам (кроме некоммерческих организаций), индивидуальным предпринимателям, физическим лицам - производителям товаров, работ, услуг	23.0.02.70810	810	05	02	40768,7
Софинансирование расходов на реализацию мероприятий по подготовке объектов жилищно-коммунального хозяйства Новосибирской области к работе в осенне-зимний период подпрограммы "Безопасность жилищно-коммунального хозяйства" государственной программы Новосибирской области "Жилищно-коммунальное хозяйство Новосибирской области в 2015 - 2020 годах" за счет средств бюджета района	23.0.02.S0810				2145,8
Иные бюджетные ассигнования	23.0.02.S0810	800			2145,8
Субсидии юридическим лицам (кроме некоммерческих организаций), индивидуальным предпринимателям, физическим лицам - производителям товаров, работ, услуг	23.0.02.S0810	810	05	02	2145,8
Муниципальная программа "Газификация Искитимского района Новосибирской области на 2015-2019 годы"	24.0.00.00000				4200,0
Основное мероприятие: "Строительство газораспределительных сетей"	24.0.02.00000				4200,0
Строительство распределительных газопроводов	24.0.02.08300				4200,0
Капитальные вложения в объекты государственной (муниципальной) собственности	24.0.02.08300	400			4200,0
Бюджетные инвестиции	24.0.02.08300	410	5,0	2	4200,0
Непрограммные направления бюджета района	99.0.00.00000				1546726,0
Расходы на выплаты по оплате труда работников государственных (муниципальных) органов	99.0.00.00110				23945,1
Расходы на выплаты персоналу в целях обеспечения выполнения функций государственными (муниципальными) органами, казенными учреждениями, органами управления государственными внебюджетными фондами	99.0.00.00110	100			23945,1
Расходы на выплаты персоналу государственных (муниципальных) органов	99.0.00.00110	120	01	03	1320,2
Расходы на выплаты персоналу государственных (муниципальных) органов	99.0.00.00110	120	01	04	20825,1
Расходы на выплаты персоналу государственных (муниципальных) органов	99.0.00.00110	120	01	06	1799,8
Расходы на обеспечение функций государственных (муниципальных) органов	99.0.00.00190				21923,7
Расходы на выплаты персоналу в целях обеспечения выполнения функций государственными (муниципальными) органами, казенными учреждениями, органами управления государственными внебюджетными фондами	99.0.00.00190	100			594,0
Расходы на выплаты персоналу государственных (муниципальных) органов	99.0.00.00190	120	01	03	594,0
Закупка товаров, работ и услуг для государственных (муниципальных) нужд	99.0.00.00190	200			21181,1
Иные закупки товаров, работ и услуг для обеспечения государственных (муниципальных) нужд	99.0.00.00190	240	01	03	1237,0
Иные закупки товаров, работ и услуг для обеспечения государственных (муниципальных) нужд	99.0.00.00190	240	01	04	19528,2
Иные закупки товаров, работ и услуг для обеспечения государственных (муниципальных) нужд	99.0.00.00190	240	01	06	415,9
Иные бюджетные ассигнования	99.0.00.00190	800			148,6
Уплата налогов, сборов и иных платежей	99.0.00.00190	850	01	03	1,0
Уплата налогов, сборов и иных платежей	99.0.00.00190	850	01	04	147,2
Уплата налогов, сборов и иных платежей	99.0.00.00190	850	01	06	0,4
Процентные платежи по муниципальному долгу	99.0.00.00200				1137,5
Обслуживание государственного (муниципального) долга	99.0.00.00200	700			1137,5
Обслуживание муниципального долга	99.0.00.00200	730	13	01	1137,5
Оценка недвижимости, признание прав и регулирование отношений по государственной и муниципальной собственности	99.0.00.00910				1400,9
Закупка товаров, работ и услуг для государственных (муниципальных) нужд	99.0.00.00910	200			1300,0
Иные закупки товаров, работ и услуг для обеспечения государственных (муниципальных) нужд	99.0.00.00910	240	01	13	1300,0
Иные бюджетные ассигнования	99.0.00.00910	800			100,9
Уплата налогов, сборов и иных платежей	99.0.00.00910	850	01	13	100,9
Выполнение других обязательств государства	99.0.00.00920				4472,9
Закупка товаров, работ и услуг для государственных (муниципальных) нужд	99.0.00.00920	200			2187,1
Иные закупки товаров, работ и услуг для обеспечения государственных (муниципальных) нужд	99.0.00.00920	240	01	13	2187,1
Социальное обеспечение и иные выплаты населению	99.0.00.00920	300			1743,0
Иные выплаты населению	99.0.00.00920	360	01	13	1743,0
Иные бюджетные ассигнования	99.0.00.00920	800			542,8
Исполнение судебных актов	99.0.00.00920	830	01	13	501,8
Уплата налогов, сборов и иных обязательных платежей в бюджеты бюджетной системы Российской Федерации	99.0.00.00920	850	01	13	41,0
Доплаты к пенсиям государственных служащих субъектов Российской Федерации и муниципальных служащих	99.0.00.02020				1570,0
Социальное обеспечение и иные выплаты населению	99.0.00.02020	300			1570,0
Социальные выплаты гражданам, кроме публичных нормативных социальных выплат	99.0.00.02020	320	10	01	1570,0
Глава муниципального образования	99.0.00.03110				1802,6
Расходы на выплаты персоналу в целях обеспечения выполнения функций государственными (муниципальными) органами, казенными учреждениями, органами управления государственными внебюджетными фондами	99.0.00.03110	100			1802,6
Расходы на выплаты персоналу государственных (муниципальных) органов	99.0.00.03110	120	01	02	1802,6
Председатель представительного органа муниципального образования	99.0.00.04110				1313,7
Расходы на выплаты персоналу в целях обеспечения выполнения функций государственными (муниципальными) органами, казенными учреждениями, органами управления государственными внебюджетными фондами	99.0.00.04110	100			1313,7
Расходы на выплаты персоналу государственных (муниципальных) органов	99.0.00.04110	120	01	03	1313,7
Мероприятия в области сельскохозяйственного производства	99.0.00.06020				1123,2
Закупка товаров, работ и услуг для государственных (муниципальных) нужд	99.0.00.06020	200			773,2
Иные закупки товаров, работ и услуг для обеспечения государственных (муниципальных) нужд	99.0.00.06020	240	04	05	773,2

Продолжение на стр. 100 >>>

Продолжение. Начало на стр. 92 >>>

Социальное обеспечение и иные выплаты населению	99.0.00.06020	300			350,0
Иные выплаты населению	99.0.00.06020	360	04	05	350,0
Отдельные мероприятия в области автомобильного транспорта	99.0.00.06030				172,0
Иные бюджетные ассигнования	99.0.00.06030	800			172,0
Субсидии юридическим лицам (кроме некоммерческих организаций), индивидуальным предпринимателям, физическим лицам - производителям товаров, работ, услуг	99.0.00.06030	810	04	08	172,0
Расходы на закупку автотранспортных средств	99.0.00.06040				3500,0
Закупка товаров, работ и услуг для государственных (муниципальных) нужд	99.0.00.06040	200			3500,0
Иные закупки товаров, работ и услуг для обеспечения государственных (муниципальных) нужд	99.0.00.06040	240	04	08	3500,0
Проведение выборов в представительные органы муниципального образования	99.0.00.06060				217,9
Закупка товаров, работ и услуг для государственных (муниципальных) нужд	99.0.00.06060	200			217,9
Иные закупки товаров, работ и услуг для обеспечения государственных (муниципальных) нужд	99.0.00.06060	240	01	07	217,9
Иные межбюджетные трансферты общего характера	99.0.00.06090				7059,5
Межбюджетные трансферты	99.0.00.06090	500			7059,5
Иные межбюджетные трансферты	99.0.00.06090	540	14	03	7059,5
Разработка проекта организации дорожного движения	99.0.00.06330				600,0
Закупка товаров, работ и услуг для государственных (муниципальных) нужд	99.0.00.06330	200			600,0
Иные закупки товаров, работ и услуг для обеспечения государственных (муниципальных) нужд	99.0.00.06330	240	04	09	600,0
Руководитель контрольно-счетной палаты муниципального образования и его заместители	99.0.00.08110				857,7
Расходы на выплаты персоналу в целях обеспечения выполнения функций государственными (муниципальными) органами, казенными учреждениями, органами управления государственными внебюджетными фондами	99.0.00.08110	100			857,7
Расходы на выплаты персоналу государственных (муниципальных) органов	99.0.00.08110	120	01	06	857,7
Иные мероприятия в области жилищного хозяйства	99.0.00.08270				229,8
Закупка товаров, работ и услуг для государственных (муниципальных) нужд	99.0.00.08270	200			229,8
Иные закупки товаров, работ и услуг для обеспечения государственных (муниципальных) нужд	99.0.00.08270	240	05	01	229,8
Реализация мероприятий в области коммунального хозяйства	99.0.00.08290				1200,0
Закупка товаров, работ и услуг для государственных (муниципальных) нужд	99.0.00.08290	200			1200,0
Иные закупки товаров, работ и услуг для обеспечения государственных (муниципальных) нужд	99.0.00.08290	240	05	01	1200,0
Резервные фонды местных администраций	99.0.00.20550				2056,0
Иные бюджетные ассигнования	99.0.00.20550	800			2056,0
Резервные средства	99.0.00.20550	870	01	11	2056,0
Расходы на обеспечение деятельности (оказание услуг) государственных (муниципальных) учреждений дошкольного образования	99.0.00.20590				42762,5
Расходы на выплаты персоналу в целях обеспечения выполнения функций государственными (муниципальными) органами, казенными учреждениями, органами управления государственными внебюджетными фондами	99.0.00.20590	100			18243,9
Расходы на выплаты персоналу государственыых (муниципальных) учреждений	99.0.00.20590	110	07	01	18243,9
Закупка товаров, работ и услуг для государственных (муниципальных) нужд	99.0.00.20590	200			22449,7
Иные закупки товаров, работ и услуг для обеспечения государственных (муниципальных) нужд	99.0.00.20590	240	07	01	22449,7
Иные бюджетные ассигнования	99.0.00.20590	800			2068,9
Уплата налогов, сборов и иных платежей	99.0.00.20590	850	07	01	2068,9
Расходы на обеспечение деятельности (оказание услуг) государственных (муниципальных) учреждений общего образования	99.0.00.21590				113465,0
Расходы на выплаты персоналу в целях обеспечения выполнения функций государственными (муниципальными) органами, казенными учреждениями, органами управления государственными внебюджетными фондами	99.0.00.21590	100			32461,9
Расходы на выплаты персоналу государственыых (муниципальных) учреждений	99.0.00.21590	110	07	02	32461,9
Закупка товаров, работ и услуг для государственных (муниципальных) нужд	99.0.00.21590	200			76722,3
Иные закупки товаров, работ и услуг для обеспечения государственных (муниципальных) нужд	99.0.00.21590	240	07	02	76722,3
Иные бюджетные ассигнования	99.0.00.21590	800			4280,8
Уплата налогов, сборов и иных платежей	99.0.00.21590	850	07	02	4280,8
Расходы на обеспечение деятельности (оказание услуг) школ-интернатов	99.0.00.22590				1,0
Иные бюджетные ассигнования	99.0.00.22590	800			1,0
Уплата налогов, сборов и иных платежей	99.0.00.22590	850	07	02	1,0
Расходы на обеспечение деятельности (оказание услуг) государственных (муниципальных) учреждений дополнительного образования	99.0.00.23590				71148,7
Расходы на выплаты персоналу в целях обеспечения выполнения функций государственными (муниципальными) органами, казенными учреждениями, органами управления государственными внебюджетными фондами	99.0.00.23590	100			50355,2
Расходы на выплаты персоналу государственыых (муниципальных) учреждений	99.0.00.23590	110	07	03	50355,2
Закупка товаров, работ и услуг для государственных (муниципальных) нужд	99.0.00.23590	200			7497,4
Иные закупки товаров, работ и услуг для обеспечения государственных (муниципальных) нужд	99.0.00.23590	240	07	03	7497,4
Социальное обеспечение и иные выплаты населению	99.0.00.23590	300			144,0
Иные выплаты населению	99.0.00.23590	360	07	03	144,0
Предоставление субсидий бюджетным, автономным учреждениям и иным некоммерческим организациям	99.0.00.23590	600			10920,3
Субсидии бюджетным учреждениям	99.0.00.23590	610	07	03	10920,3
Иные бюджетные ассигнования	99.0.00.23590	800			2231,8
Уплата налогов, сборов и иных платежей	99.0.00.23590	850	07	03	2231,8
Расходы на обеспечение деятельности (оказание услуг) прочих учреждений образования	99.0.00.24590				27101,8
Расходы на выплаты персоналу в целях обеспечения выполнения функций государственными (муниципальными) органами, казенными учреждениями, органами управления государственными внебюджетными фондами	99.0.00.24590	100			20125,0
Расходы на выплаты персоналу государственыых (муниципальных) учреждений	99.0.00.24590	110	07	09	20125,0
Закупка товаров, работ и услуг для государственных (муниципальных) нужд	99.0.00.24590	200			6884,2
Иные закупки товаров, работ и услуг для обеспечения государственных (муниципальных) нужд	99.0.00.24590	240	07	09	6884,2
Иные бюджетные ассигнования	99.0.00.24590	800			92,6
Уплата налогов, сборов и иных платежей	99.0.00.24590	850	07	09	92,6
Расходы на обеспечение деятельности (оказание услуг) государственных (муниципальных) учреждений	99.0.00.25590				4312,4
Предоставление субсидий бюджетным, автономным учреждениям и иным некоммерческим организациям	99.0.00.25590	600			4312,4
Субсидии бюджетным учреждениям	99.0.00.25590	610	04	12	4312,4
Расходы на обеспечение деятельности (оказание услуг) государственных (муниципальных) учреждений в области коммунального хозяйства	99.0.00.26590				3813,5
Расходы на выплаты персоналу в целях обеспечения выполнения функций государственными (муниципальными) органами, казенными учреждениями, органами управления государственными внебюджетными фондами	99.0.00.26590	100			3349,0

Продолжение на стр. 101 >>>

Продолжение. Начало на стр. 92 >>>

Расходы на выплаты персоналу государственыых (муниципальных) учреждений	99.0.00.26590	110	05	02	3349,0
Закупка товаров, работ и услуг для государственных (муниципальных) нужд	99.0.00.26590	200			464,5
Иные закупки товаров, работ и услуг для обеспечения государственных (муниципальных) нужд	99.0.00.26590	240	05	02	464,5
Осуществление первичного воинского учета на территориях, где отсутствуют военные комиссариаты	99.0.00.51180				3708,7
Межбюджетные трансферты	99.0.00.51180	500			3708,7
Субвенции	99.0.00.51180	530	02	03	3708,7
Осуществление полномочий по составлению (изменению) списков кандидатов в присяжные заседатели федеральных судов общей юрисдикции в Российской Федерации в рамках реализации функций государственной судебной власти	99.0.00.51200				354,9
Закупка товаров, работ и услуг для государственных (муниципальных) нужд	99.0.00.51200	200			354,9
Иные закупки товаров, работ и услуг для обеспечения государственных (муниципальных) нужд	99.0.00.51200	240	01	05	354,9
Осуществление отдельных государственных полномочий Новосибирской области по обеспечению социального обслуживания отдельных категорий граждан за счет средств бюджета района	99.0.00.60180				1517,0
Предоставление субсидий бюджетным, автономным учреждениям и иным некоммерческим организациям	99.0.00.60180	600			1517,0
Субсидии бюджетным учреждениям	99.0.00.60180	610	10	02	1517,0
Осуществление отдельных государственных полномочий Новосибирской области по расчету и предоставлению дотаций бюджетам поселений за счет средств района	99.0.00.60220				3105,3
Межбюджетные трансферты	99.0.00.60220	500			3105,3
Дотации	99.0.00.60220	510	14	01	3105,3
Реализация основных общеобразовательных программ дошкольного образования в муниципальных общеобразовательных организациях	99.0.00.70110				173951,1
Расходы на выплаты персоналу в целях обеспечения выполнения функций государственными (муниципальными) органами, казенными учреждениями, органами управления государственными внебюджетными фондами	99.0.00.70110	100			171664,2
Расходы на выплаты персоналу государственыых (муниципальных) учреждений	99.0.00.70110	110	07	01	159294,4
Расходы на выплаты персоналу государственыых (муниципальных) учреждений	99.0.00.70110	110	07	02	12369,8
Закупка товаров, работ и услуг для государственных (муниципальных) нужд	99.0.00.70110	200			2286,9
Иные закупки товаров, работ и услуг для обеспечения государственных (муниципальных) нужд	99.0.00.70110	240	07	01	2088,0
Иные закупки товаров, работ и услуг для обеспечения государственных (муниципальных) нужд	99.0.00.70110	240	07	02	198,9
Реализация основных общеобразовательных программ в муниципальных общеобразовательных организациях	99.0.00.70120				404102,4
Расходы на выплаты персоналу в целях обеспечения выполнения функций государственными (муниципальными) органами, казенными учреждениями, органами управления государственными внебюджетными фондами	99.0.00.70120	100			389899,2
Расходы на выплаты персоналу государственыых (муниципальных) учреждений	99.0.00.70120	110	07	02	389899,2
Закупка товаров, работ и услуг для государственных (муниципальных) нужд	99.0.00.70120	200			14203,2
Иные закупки товаров, работ и услуг для обеспечения государственных (муниципальных) нужд	99.0.00.70120	240	07	02	14203,2
Предоставление жилых помещений детям-сиротам и детям, оставшимся без попечения родителей, лицам из их числа по договорам найма специализированных жилых помещений за счет средств областного бюджета (поддержка семьи и детей)	99.0.00.70139				30992,5
Капитальные вложения в объекты государственной (муниципальной) собственности	99.0.00.70139	400			30992,5
Бюджетные инвестиции	99.0.00.70139	410	05	01	30992,5
Организация получения образования обучающимися с ограниченными возможностями здоровья в отдельных общеобразовательных организациях, осуществляющих образовательную деятельность по адаптированным основным общеобразовательным программам для обучающихся с ограниченными возможностями здоровья	99.0.00.70140				24384,2
Расходы на выплаты персоналу в целях обеспечения выполнения функций государственными (муниципальными) органами, казенными учреждениями, органами управления государственными внебюджетными фондами	99.0.00.70140	100			21159,0
Расходы на выплаты персоналу государственыых (муниципальных) учреждений	99.0.00.70140	110	07	02	21159,0
Закупка товаров, работ и услуг для государственных (муниципальных) нужд	99.0.00.70140	200			2826,2
Иные закупки товаров, работ и услуг для обеспечения государственных (муниципальных) нужд	99.0.00.70140	240	07	02	2826,2
Иные бюджетные ассигнования	99.0.00.70140	800			399,0
Уплата налогов, сборов и иных платежей	99.0.00.70140	850	07	02	399,0
Образование и организация деятельности комиссий по делам несовершеннолетних и защите их прав	99.0.00.70159				1510,1
Расходы на выплаты персоналу в целях обеспечения выполнения функций государственными (муниципальными) органами, казенными учреждениями, органами управления государственными внебюджетными фондами	99.0.00.70159	100			1101,3
Расходы на выплаты персоналу государственных (муниципальных) органов	99.0.00.70159	120	01	04	1101,3
Закупка товаров, работ и услуг для государственных (муниципальных) нужд	99.0.00.70159	200			408,8
Иные закупки товаров, работ и услуг для обеспечения государственных (муниципальных) нужд	99.0.00.70159	240	01	04	408,8
Организация проведения мероприятий по отлову и содержанию безнадзорных животных	99.0.00.70160				520,6
Закупка товаров, работ и услуг для государственных (муниципальных) нужд	99.0.00.70160	200			520,6
Иные закупки товаров, работ и услуг для обеспечения государственных (муниципальных) нужд	99.0.00.70160	240	04	05	520,6
Реализация мероприятий по улучшению социального положения семей с детьми, обеспечение дружественных семье и детству общественных отношений и инфраструктуры жизнедеятельности в рамках государственной программы Новосибирской области "Развитие системы социальной поддержки населения и улучшение социального положения семей с детьми в Новосибирской области на 2014-2019 годы"	99.0.00.70179				14,4
Закупка товаров, работ и услуг для государственных (муниципальных) нужд	99.0.00.70179	200			14,4
Иные закупки товаров, работ и услуг для обеспечения государственных (муниципальных) нужд	99.0.00.70179	240	07	07	14,4
Осуществление отдельных государственных полномочий Новосибирской области по обеспечению социального обслуживания отдельных категорий граждан	99.0.00.70180				54979,3
Расходы на выплаты персоналу в целях обеспечения выполнения функций государственными (муниципальными) органами, казенными учреждениями, органами управления государственными внебюджетными фондами	99.0.00.70180	100			1691,0
Расходы на выплаты персоналу государственных (муниципальных) органов	99.0.00.70180	120	01	04	1691,0
Закупка товаров, работ и услуг для государственных (муниципальных) нужд	99.0.00.70180	200			306,7
Иные закупки товаров, работ и услуг для обеспечения государственных (муниципальных) нужд	99.0.00.70180	240	01	04	306,7
Предоставление субсидий бюджетным, автономным учреждениям и иным некоммерческим организациям	99.0.00.70180	600			52981,6
Субсидии бюджетным учреждениям	99.0.00.70180	610	10	02	52981,6
Осуществление отдельных государственных полномочий Новосибирской области по решению вопросов в сфере административных правонарушений	99.0.00.70190				6,8
Расходы на выплаты персоналу в целях обеспечения выполнения функций государственными (муниципальными) органами, казенными учреждениями, органами управления государственными внебюджетными фондами	99.0.00.70190	100			3,6
Расходы на выплаты персоналу государственных (муниципальных) органов	99.0.00.70190	120	01	04	3,6
Закупка товаров, работ и услуг для государственных (муниципальных) нужд	99.0.00.70190	200			1,2
Иные закупки товаров, работ и услуг для обеспечения государственных (муниципальных) нужд	99.0.00.70190	240	01	04	1,2
Межбюджетные трансферты	99.0.00.70190	500			2,0
Субвенции	99.0.00.70190	530	01	04	2,0

Продолжение на стр. 102 >>>

Продолжение. Начало на стр. 92 >>>

Осуществление уведомительной регистрации коллективных договоров, территориальных соглашений и территориальных отраслевых (межотраслевых) соглашений	99.0.00.70210				309,3
Расходы на выплаты персоналу в целях обеспечения выполнения функций государственными (муниципальными) органами, казенными учреждениями, органами управления государственными внебюджетными фондами	99.0.00.70210	100			299,4
Расходы на выплаты персоналу государственных (муниципальных) органов	99.0.00.70210	120	01	04	299,4
Закупка товаров, работ и услуг для государственных (муниципальных) нужд	99.0.00.70210	200			9,9
Иные закупки товаров, работ и услуг для обеспечения государственных (муниципальных) нужд	99.0.00.70210	240	01	04	9,9
Осуществление отдельных государственных полномочий Новосибирской области по расчету и предоставлению дотаций бюджетам поселений	99.0.00.70220				83993,6
Межбюджетные трансферты	99.0.00.70220	500			83993,6
Дотации	99.0.00.70220	510	14	01	83993,6
Осуществление отдельных государственных полномочий Новосибирской области по сбору информации от поселений, входящих в муниципальный район, необходимой для ведения регистра муниципальных нормативных правовых актов Новосибирской области	99.0.00.70230				111,0
Расходы на выплаты персоналу в целях обеспечения выполнения функций государственными (муниципальными) органами, казенными учреждениями, органами управления государственными внебюджетными фондами	99.0.00.70230	100			88,3
Расходы на выплаты персоналу государственных (муниципальных) органов	99.0.00.70230	120	01	04	88,3
Закупка товаров, работ и услуг для государственных (муниципальных) нужд	99.0.00.70230	200			22,7
Иные закупки товаров, работ и услуг для обеспечения государственных (муниципальных) нужд	99.0.00.70230	240	01	04	22,7
Организация и осуществление деятельности по опеке и попечительству, социальной поддержке детей-сирот и детей, оставшихся без попечения родителей	99.0.00.70289				3840,2
Расходы на выплаты персоналу в целях обеспечения выполнения функций государственными (муниципальными) органами, казенными учреждениями, органами управления государственными внебюджетными фондами	99.0.00.70289	100			2867,4
Расходы на выплаты персоналу государственных (муниципальных) органов	99.0.00.70289	120	01	04	2867,4
Закупка товаров, работ и услуг для государственных (муниципальных) нужд	99.0.00.70289	200			965,7
Иные закупки товаров, работ и услуг для обеспечения государственных (муниципальных) нужд	99.0.00.70289	240	01	04	965,7
Иные бюджетные ассигнования	99.0.00.70289	800			7,1
Уплата налогов, сборов и иных платежей	99.0.00.70289	850	01	04	7,1
Реализация мероприятий за счет средств областного бюджета по обеспечению беспрепятственоого доступа инвалидов и других маломобильных групп населения к приоритетным для них объектам и услугам в рамках государственной программы Новосибирской области "Развитие системы социальной поддержки населения и улучшение социального положения семей с детьми в Новосибирской области на 2014-2019 годы"	99.0.00.70340				80,0
Закупка товаров, работ и услуг для государственных (муниципальных) нужд	99.0.00.70340	200			80,0
Иные закупки товаров, работ и услуг для обеспечения государственных (муниципальных) нужд	99.0.00.70340	240	10	06	80,0
Реализация мероприятий по обеспечению сбалансированности местных бюджетов в рамках государственной программы Новосибирской области "Управление государственными финансами в Новосибирской области на 2014 – 2020 годы"	99.0.00.70510				284291,3
Расходы на выплаты персоналу в целях обеспечения выполнения функций государственными (муниципальными) органами, казенными учреждениями, органами управления государственными внебюджетными фондами	99.0.00.70510	100			198132,7
Расходы на выплаты персоналу государственыых (муниципальных) учреждений	99.0.00.70510	110	05	02	134,0
Расходы на выплаты персоналу государственыых (муниципальных) учреждений	99.0.00.70510	110	07	01	38054,8
Расходы на выплаты персоналу государственыых (муниципальных) учреждений	99.0.00.70510	110	07	02	93052,2
Расходы на выплаты персоналу государственыых (муниципальных) учреждений	99.0.00.70510	110	07	03	45741,3
Расходы на выплаты персоналу государственыых (муниципальных) учреждений	99.0.00.70510	110	07	09	910,4
Расходы на выплаты персоналу государственных (муниципальных) органов	99.0.00.70510	120	01	04	20240,0
Закупка товаров, работ и услуг для государственных (муниципальных) нужд	99.0.00.70510	200			33617,6
Иные закупки товаров, работ и услуг для обеспечения государственных (муниципальных) нужд	99.0.00.70510	240	01	13	100,0
Иные закупки товаров, работ и услуг для обеспечения государственных (муниципальных) нужд	99.0.00.70510	240	07	01	10000,0
Иные закупки товаров, работ и услуг для обеспечения государственных (муниципальных) нужд	99.0.00.70510	240	07	02	21824,3
Иные закупки товаров, работ и услуг для обеспечения государственных (муниципальных) нужд	99.0.00.70510	240	07	03	993,3
Иные закупки товаров, работ и услуг для обеспечения государственных (муниципальных) нужд	99.0.00.70510	240	07	09	700,0
Межбюджетные трансферты	99.0.00.70510	500			37283,4
Иные межбюджетные трансферты	99.0.00.70510	540	14	03	37283,4
Предоставление субсидий бюджетным, автономным учреждениям и иным некоммерческим организациям	99.0.00.70510	600			1257,6
Субсидии бюджетным учреждениям	99.0.00.70510	610	07	03	567,6
Субсидии бюджетным учреждениям	99.0.00.70510	610	10	02	690,0
Иные бюджетные ассигнования	99.0.00.70510	800			14000,0
Уплата налогов, сборов и иных платежей	99.0.00.70510	850	07	01	6000,0
Уплата налогов, сборов и иных платежей	99.0.00.70510	850	07	02	8000,0
Реализация мероприятий по проектам развития территорий муниципальных образований Новосибирской области, основанным на местных инициативах, в рамках государственной программы Новосибирской области "Управление государственными финансами в Новосибирской области на 2014 – 2020 годы"	99.0.00.70511				1071,3
Межбюджетные трансферты	99.0.00.70511	500			1071,3
Иные межбюджетные трансферты	99.0.00.70511	540	14	03	1071,3
Реализация мероприятий подпрограммы "Государственная поддержка муниципальных образований Новосибирской области в обеспечении жилыми помещениями многодетных малообеспеченных семей" государственной программы Новосибирской области "Стимулирование развития жилищного строительства в Новосибирской области на 2015 - 2020 годы" за счет средств областного бюджета	99.0.00.70639				3800,0
Капитальные вложения в объекты государственной (муниципальной) собственности	99.0.00.70639	400			3800,0
Бюджетные инвестиции	99.0.00.70639	410	05	01	3800,0
Реализация мероприятий подпрограммы "Чистая вода" государственной программы Новосибирской области "Жилищно-коммунальное хозяйство Новосибирской области в 2015-2020 годах"	99.0.00.70640				1390,3
Межбюджетные трансферты	99.0.00.70640	500			1390,3
Иные межбюджетные трансферты	99.0.00.70640	540	05	02	1390,3
Реализация мероприятий государственной программы Новосибирской области "Развитие физической культуры и спорта в Новосибирской области на 2015-2021 годы"	99.0.00.70670				30175,3
Капитальные вложения в объекты государственной (муниципальной) собственности	99.0.00.70670	400			29775,3
Бюджетные инвестиции	99.0.00.70670	410	07	03	775,3
Бюджетные инвестиции	99.0.00.70670	410	11	05	29000,0
Межбюджетные трансферты	99.0.00.70670	500			400,0

Продолжение на стр. 103 >>>

Продолжение. Начало на стр. 92 >>>

Иные межбюджетные трансферты	99.0.00.70670	540	11	05	400,0
Реализация мероприятий по ресурсному обеспечению модернизации образования Новосибирской области подпрограммы "Развитие дошкольного, общего и дополнительного образования детей" государственной программы Новосибирской области "Развитие образования, создание условий для социализации детей и учащейся молодежи в Новосибирской области на 2015-2020 годы"	99.0.00.70820				1200,0
Закупка товаров, работ и услуг для государственных (муниципальных) нужд	99.0.00.70820	200			1200,0
Иные закупки товаров, работ и услуг для обеспечения государственных (муниципальных) нужд	99.0.00.70820	240	07	09	1200,0
Реализация мероприятий по содействию создания новых мест в образовательных организациях в рамках подпрограммы "Развитие дошкольного, общего и дополнительного образования детей" государственной программы Новосибирской области "Развитие образования, создание условий для социализации детей и учащейся молодежи в Новосибирской области на 2015 - 2025 годы"	99.0.00.70920				1500,0
Закупка товаров, работ и услуг для государственных (муниципальных) нужд	99.0.00.70920	200			1500,0
Иные закупки товаров, работ и услуг для обеспечения государственных (муниципальных) нужд	99.0.00.70920	240	07	02	1500,0
Софинансирование расходов в рамках реализации мероприятий по обеспечению развития и укрепления материально-технической базы муниципальных домов культуры в рамках государственной программы Новосибирской области "Культура Новосибирской области" на 2015-2020 годы"	99.0.00.L4670				1367,1
Предоставление субсидий бюджетным, автономным учреждениям и иным некоммерческим организациям	99.0.00.L4670	600			1367,1
Субсидии бюджетным учреждениям	99.0.00.L4670	610	08	01	1367,1
Софинансирование расходов в рамках реализации мероприятий на поддержку муниципальных программ формирования современной городской среды в рамках подпрограммы "Благоустройство территорий населенных пунктов" государственной программы Новосибирской области "Жилищно-коммунальное хозяйство Новосибирской области в 2015 - 2022 годах" (благоустройство дворовых территорий многоквартирных домов населенных пунктов Новосибирской области)	99.0.00.L5551				9825,9
Межбюджетные трансферты	99.0.00.L5551	500			9825,9
Иные межбюджетные трансферты	99.0.00.L5551	540	05	03	9825,9
Софинансирование расходов в рамках реализации мероприятий на поддержку муниципальных программ формирования современной городской среды в рамках подпрограммы "Благоустройство территорий населенных пунктов" государственной программы Новосибирской области "Жилищно-коммунальное хозяйство Новосибирской области в 2015 - 2022 годах" (благоустройство общественных пространств населенных пунктов Новосибирской области)	99.0.00.L5552				18446,7
Межбюджетные трансферты	99.0.00.L5552	500			18446,7
Иные межбюджетные трансферты	99.0.00.L5552	540	05	03	18446,7
Предоставление жилых помещений детям-сиротам и детям, оставшимся без попечения родителей, лицам из их числа по договорам найма специализированных жилых помещений	99.0.00.R0829				14101,1
Капитальные вложения в объекты государственной (муниципальной) собственности	99.0.00.R0829	400			14101,1
Бюджетные инвестиции	99.0.00.R0829	410	05	01	14101,1
Софинансирование расходов в рамках реализация мероприятий по обеспечению беспрепятственоого доступа инвалидов и других маломобильных групп населения к приоритетным для них объектам и услугам в рамках государственной программы Новосибирской области "Развитие системы социальной поддержки населения и улучшение социального положения семей с детьми в Новосибирской области на 2014-2019 годы" за счет средств бюджета района	99.0.00.S0340				4,2
Закупка товаров, работ и услуг для государственных (муниципальных) нужд	99.0.00.S0340	200			4,2
Иные закупки товаров, работ и услуг для обеспечения государственных (муниципальных) нужд	99.0.00.S0340	240	10	06	4,2
Софинансироапние расходов в рамках реализации мероприятий по обеспечению сбалансированности местных бюджетов в рамках государственной программы Новосибирской области "Управление государственными финансами в Новосибирской области на 2014 – 2020 годы" за счет средств бюджета района	99.0.00.S0510				2832,6
Расходы на выплаты персоналу в целях обеспечения выполнения функций государственными (муниципальными) органами, казенными учреждениями, органами управления государственными внебюджетными фондами	99.0.00.S0510	100			2832,6
Расходы на выплаты персоналу государственных (муниципальных) органов	99.0.00.S0510	120	01	04	2832,6
Софинансирование в рамках реализации мероприятий подпрограммы "Государственная поддержка муниципальных образований Новосибирской области в обеспечении жилыми помещениями многодетных малообеспеченных семей" государственной программы Новосибирской области "Стимулирование развития жилищного строительства в Новосибирской области на 2015 - 2020 годы" за счет средств бюджета района	99.0.00.S0639				200,0
Капитальные вложения в объекты государственной (муниципальной) собственности	99.0.00.S0639	400			200,0
Бюджетные инвестиции	99.0.00.S0639	410	05	01	200,0
Софинансирование расходов на реализацию мероприятий государственной программы Новосибирской области "Развитие физической культуры и спорта в Новосибирской области на 2015-2021 годы" за счет средств бюджета района	99.0.00.S0670				1526,4
Капитальные вложения в объекты государственной (муниципальной) собственности	99.0.00.S0670	400			1526,4
Бюджетные инвестиции	99.0.00.S0670	410	11	05	1526,4
Софинансирование расходов на реализацию мероприятий по содействию создания новых мест в образовательных организациях в рамках подпрограммы "Развитие дошкольного, общего и дополнительного образования детей" государственной программы Новосибирской области "Развитие образования, создание условий для социализации детей и учащейся молодежи в Новосибирской области на 2015 - 2025 годы" за счет средств бюджета района	99.0.00.S0920				79,0
Закупка товаров, работ и услуг для государственных (муниципальных) нужд	99.0.00.S0920	200			79,0
Иные закупки товаров, работ и услуг для обеспечения государственных (муниципальных) нужд	99.0.00.S0920	240	07	02	79,0
Социальная поддержка детей-сирот и детей, оставшихся без попечения родителей, в части выплаты приемной семье на содержание подопечных детей	99.1.00.00000				10500,0
Организация и осуществлению деятельности по опеке и попечительству, социальной поддержке детей-сирот и детей, оставшихся без попечения родителей	99.1.00.70289				10500,0
Социальное обеспечение и иные выплаты населению	99.1.00.70289	300			10500,0
Социальные выплаты гражданам, кроме публичных нормативных социальных выплат	99.1.00.70289	320	10	04	10500,0
Социальная поддержка детей-сирот и детей, оставшихся без попечения родителей, в части вознаграждения приемным родителям	99.2.00.00000				10000,0
Организация и осуществлению деятельности по опеке и попечительству, социальной поддержке детей-сирот и детей, оставшихся без попечения родителей	99.2.00.70289				10000,0
Социальное обеспечение и иные выплаты населению	99.2.00.70289	300			10000,0
Социальные выплаты гражданам, кроме публичных нормативных социальных выплат	99.2.00.70289	320	10	04	10000,0
Социальная поддержка детей-сирот и детей, оставшихся без попечения родителей, в части выплаты семьям опекунов на содержание подопечных детей	99.3.00.00000				29746,0
Организация и осуществлению деятельности по опеке и попечительству, социальной поддержке детей-сирот и детей, оставшихся без попечения родителей	99.3.00.70289				29746,0
Социальное обеспечение и иные выплаты населению	99.3.00.70289	300			29746,0
Социальные выплаты гражданам, кроме публичных нормативных социальных выплат	99.3.00.70289	320	10	04	29746,0
Всего:					2 026 235,70

ПРИЛОЖЕНИЕ 7
к решению сессии Совета депутатов
Искитимского района
от 17.07.2018 №201

РАСПРЕДЕЛЕНИЕ БЮДЖЕТНЫХ АССИГНОВАНИЙ ПО ЦЕЛЕВЫМ СТАТЬЯМ (МУНИЦИПАЛЬНЫМ ПРОГРАММАМ И НЕПРОГРАММНЫМ НАПРАВЛЕНИЯМ ДЕЯТЕЛЬНОСТИ), ГРУППАМ И ПОДГРУППАМ ВИДОВ РАСХОДОВ КЛАССИФИКАЦИИ РАСХОДОВ БЮДЖЕТОВ НА 2018 ГОД И НА ПЛАНОВЫЙ ПЕРИОД 2019 И 2020 ГОДОВ

Таблица 2

Распределение бюджетных ассигнований по целевым статьям (муниципальным программам и непрограммным направлениям деятельности), группам и подгруппам видов расходов классификации расходов бюджетов на 2018 год

(тыс. руб.)

Наименование	целевая статья	вид	раз-дел	под-раздел	План 2019 года	План 2020 года
Муниципальная программа "Развитие малого и среднего предпринимательства в Искитимском районе на 2017-2019 годы"	01.0.00.00000				1258,3	0,0
Основное мероприятие:"Освещение в средствах массовой информации передового опыта развития малого и среднего предпринимательства, организация и проведение конкурсов среди субъектов малого и среднего предпринимательства"	01.0.01.00000				50,0	0,0
Освещение в средствах массовой информации передового опыта развития малого и среднего предпринимательства, организация и проведение конкурсов среди субъектов малого и среднего предпринимательства	01.0.01.06240				50,0	0,0
Закупка товаров, работ и услуг для государственных (муниципальных) нужд	01.0.01.06240	200			50,0	0,0
Иные закупки товаров, работ и услуг для обеспечения государственных (муниципальных) нужд	01.0.01.06240	240	04	12	50,0	0,0
Основное мероприятие:"Финансовая поддержка субъектов малого и среднего предпринимательства"	01.0.02.00000				1208,3	0,0
Финансовая поддержка субъектов малого и среднего предпринимательства	01.0.02.06250				450,0	0,0
Иные бюджетные ассигнования	01.0.02.06250	800			450,0	0,0
Субсидии юридическим лицам (кроме некоммерческих организаций), индивидуальным предпринимателям, физическим лицам - производителям товаров, работ, услуг	01.0.02.06250	810	04	12	450,0	0,0
Реализация мероприятий государственной программы Новосибирской области «Развитие субъектов малого и среднего предпринимательства в Новосибирской области на 2017-2022 годы"	01.0.02.70690				758,3	0,0
Иные бюджетные ассигнования	01.0.02.70690	800			758,3	0,0
Субсидии юридическим лицам (кроме некоммерческих организаций), индивидуальным предпринимателям, физическим лицам - производителям товаров, работ, услуг	01.0.02.70690	810	04	12	758,3	0,0
Муниципальная программа "Развитие автомобильных дорог общего пользования местного значения Искитимского района Новосибирской области и повышение безопасности дорожного движения на 2018-2020 годы"	02.0.00.00000				61104,2	67970,2
Основное мероприятие:"Развитие и модернизация автомобильных дорог общего пользования местного значения муниципального района"	02.0.01.00000				37104,2	24285,1
Реализация мероприятий государственной программы Новосибирской области "Развитие автомобильных дорог регионального, межмуниципального и местного значения в Новосибирской области" в 2015-2022 годах	02.0.01.70760				35067,4	23152,2
Капитальные вложения в объекты государственной (муниципальной) собственности	02.0.01.70760	400			35067,4	23152,2
Бюджетные инвестиции	02.0.01.70760	410	04	09	35067,4	23152,2
Софинансирование расходов в рамках реализации мероприятий государственной программы Новосибирской области "Развитие автомобильных дорог регионального, межмуниципального и местного значения в Новосибирской области" в 2015-2022 годах за счет средств бюджета района	02.0.01.S0760				2036,8	1132,9
Капитальные вложения в объекты государственной (муниципальной) собственности	02.0.01.S0760	400			2036,8	1132,9
Бюджетные инвестиции	02.0.01.S0760	410	04	09	2036,8	1132,9
Основное мероприятие: "Обеспечение сохранности и восстановления автомобильных дорог общего пользования местного значения муниципального района"	02.0.02.00000				24000,0	43685,1
Реализация мероприятий государственной программы Новосибирской области "Развитие автомобильных дорог регионального, межмуниципального и местного значения в Новосибирской области" в 2015-2022 годах	02.0.02.70760				22981,6	41419,5
Закупка товаров, работ и услуг для государственных (муниципальных) нужд	02.0.02.70760	200			22981,6	41419,5
Иные закупки товаров, работ и услуг для обеспечения государственных (муниципальных) нужд	02.0.02.70760	240	04	09	22981,6	41419,5
Софинансирование расходов в рамках реализации мероприятий государственной программы Новосибирской области "Развитие автомобильных дорог регионального, межмуниципального и местного значения в Новосибирской области" в 2015-2022 годах за счет средств бюджета района	02.0.02.S0760				1018,4	2265,6
Закупка товаров, работ и услуг для государственных (муниципальных) нужд	02.0.02.S0760	200			1018,4	2265,6
Иные закупки товаров, работ и услуг для обеспечения государственных (муниципальных) нужд	02.0.02.S0760	240	04	09	1018,4	2265,6
Муниципальная программа "Культура Искитимского района на 2015-2020 годы"	03.0.00.00000				29725,9	30567,3
Дворцы и дома культуры	03.1.00.00000				7166,4	7362,2
Основное мероприятие: "Создание условий для устойчивого развития культуры в Искитимском районе"	03.1.01.00000				6792,4	6988,2
Расходы на обеспечение деятельности (оказание услуг) государственных (муниципальных) учреждений	03.1.01.40590				6792,4	6988,2
Предоставление субсидий бюджетным, автономным учреждениям и иным некоммерческим организациям	03.1.01.40590	600			6792,4	6988,2
Субсидии бюджетным учреждениям	03.1.01.40590	610	08	01	6792,4	6988,2
Основное мероприятие: Организация и проведение мероприятий в сфере культуры"	03.1.02.00000				374,0	374,0
Мероприятия в рамках муниципальной программы "Культура Искитимского района на 2015-2020 годы"	03.1.02.06320				374,0	374,0
Предоставление субсидий бюджетным, автономным учреждениям и иным некоммерческим организациям	03.1.02.06320	600			374,0	374,0
Субсидии бюджетным учреждениям	03.1.02.06320	610	08	01	374,0	374,0
Библиотеки	03.2.00.00000				22559,5	23205,1
Основное мероприятие:"Сохранение и развитие библиотечного дела"	03.2.01.00000				22399,0	23144,6
Расходы на обеспечение деятельности (оказание услуг) государственных (муниципальных) учреждений	03.2.01.42590				22399,0	23144,6
Расходы на выплаты персоналу в целях обеспечения выполнения функций государственными (муниципальными) органами, казенными учреждениями, органами управления государственными внебюджетными фондами	03.2.01.42590	100			20079,0	20824,6
Расходы на выплаты персоналу государственыых (муниципальных) учреждений	03.2.01.42590	110	08	01	20079,0	20824,6
Закупка товаров, работ и услуг для государственных (муниципальных) нужд	03.2.01.42590	200			2300,0	2300,0
Иные закупки товаров, работ и услуг для обеспечения государственных (муниципальных) нужд	03.2.01.42590	240	08	01	2300,0	2300,0
Иные бюджетные ассигнования	03.2.01.42590	800			20,0	20,0

Продолжение на стр. 105 >>>

Продолжение. Начало на стр. 104 >>>

Уплата налогов, сборов и иных платежей	03.2.01.42590	850	08	01	20,0	20,0
Основное мероприятие: "Организация и проведение мероприятий в сфере культуры"	03.2.02.00000				100,0	0,0
Мероприятия в рамках муниципальной программы "Культура Искитимского района на 2015-2020 годы"	03.2.02.06320				100,0	0,0
Закупка товаров, работ и услуг для государственных (муниципальных) нужд	03.2.02.06320	200			100,0	0,0
Иные закупки товаров, работ и услуг для обеспечения государственных (муниципальных) нужд	03.2.02.06320	240	08	01	100,0	0,0
Основное мероприятие: "Комплектование книжных фондов библиотек"	03.2.03.00000				60,5	60,5
Софинансирование расходов по комплектованию книжных фондов библиотек муниципальных образований в рамках государственной программы Новосибирской области "Культура Новосибирской области" на 2015-2020 годы"	03.2.03.L5192				60,5	60,5
Закупка товаров, работ и услуг для государственных (муниципальных) нужд	03.2.03.L5192	200			60,5	60,5
Иные закупки товаров, работ и услуг для обеспечения государственных (муниципальных) нужд	03.2.03.L5192	240	08	01	60,5	60,5
Муниципальная программа "Развитие физической культуры и спорта в Искитимском районе на 2018-2020 годы"	04.0.00.00000				1500,0	1500,0
Основное мероприятие: "Повышение мотивации жителей Искитимского района к регулярным занятиям физической культурой и спортом и ведению здорового образа жизни, в том числе для лиц с ограниченными возможностями здоровья и инвалидов"	04.0.01.00000				267,0	267,0
Повышение мотивации жителей Искитимского района к регулярным занятиям физической культурой и спортом и ведению здорового образа жизни, в том числе для лиц с ограниченными возможностями здоровья и инвалидов	04.0.01.06210				267,0	267,0
Расходы на выплаты персоналу в целях обеспечения выполнения функций государственными (муниципальными) органами, казенными учреждениями, органами управления государственными внебюджетными фондами	04.0.01.06210	100			110,0	110,0
Расходы на выплаты персоналу государственных (муниципальных) органов	04.0.01.06210	120	11	05	110,0	110,0
Закупка товаров, работ и услуг для государственных (муниципальных) нужд	04.0.01.06210	200			157,0	157,0
Иные закупки товаров, работ и услуг для обеспечения государственных (муниципальных) нужд	04.0.01.06210	240	11	05	157,0	157,0
Основное мероприятие: "Развитие инфраструктуры физической культуры и спорта в Искитимском районе, в том числе для лиц с ограниченными возможностями здоровья и инвалидов"	04.0.02.00000				120,0	120,0
Развитие инфраструктуры физической культуры и спорта в Искитимском районе, в том числе для лиц с ограниченными возможностями здоровья и инвалидов	04.0.02.06220				120,0	120,0
Закупка товаров, работ и услуг для государственных (муниципальных) нужд	04.0.02.06220	200			120,0	120,0
Иные закупки товаров, работ и услуг для обеспечения государственных (муниципальных) нужд	04.0.02.06220	240	11	05	120,0	120,0
Основное мероприятие: "Развитие спорта высших достижений и совершенствование системы подготовки спортивного резерва в Искитимском районе"	04.0.03.00000				1113,0	1113,0
Развитие спорта высших достижений и совершенствование системы подготовки спортивного резерва в Искитимском районе	04.0.03.06230				1113,0	1113,0
Расходы на выплаты персоналу в целях обеспечения выполнения функций государственными (муниципальными) органами, казенными учреждениями, органами управления государственными внебюджетными фондами	04.0.03.06230	100			883,0	883,0
Расходы на выплаты персоналу государственных (муниципальных) органов	04.0.03.06230	120	11	05	883,0	883,0
Закупка товаров, работ и услуг для государственных (муниципальных) нужд	04.0.03.06230	200			230,0	230,0
Иные закупки товаров, работ и услуг для обеспечения государственных (муниципальных) нужд	04.0.03.06230	240	11	05	230,0	230,0
Муниципальная программа "Развитие молодежного движения на территории Искитимского района на 2018-2022 годы"	07.0.00.00000				720,0	720,0
Основное мероприятие: "Реализация системы информирования молодежи и возможностях участия в мероприятиях по социально-экономическому, общественно-политическому и культурному развитию района"	07.0.03.00000				310,0	310,0
Реализация системы информирования молодежи и возможностях участия в мероприятиях по социально-экономическому, общественно-политическому и культурному развитию района	07.0.03.06100				310,0	310,0
Закупка товаров, работ и услуг для государственных (муниципальных) нужд	07.0.03.06100	200			310,0	310,0
Иные закупки товаров, работ и услуг для обеспечения государственных (муниципальных) нужд	07.0.03.06100	240	07	07	310,0	310,0
Основное мероприятие: "Формирование грантовой системы вовленчения молодежи в решение актуальных проблем развития района, поощрения самостоятельности и ответственности молодых граждан"	07.0.04.00000				410,0	410,0
Формирование грантовой системы вовленчения молодежи в решение актуальных проблем развития района, поощрения самостоятельности и ответственности молодых граждан	07.0.04.06110				410,0	410,0
Закупка товаров, работ и услуг для государственных (муниципальных) нужд	07.0.04.06110	200			410,0	410,0
Иные закупки товаров, работ и услуг для обеспечения государственных (муниципальных) нужд	07.0.04.06110	240	07	07	410,0	410,0
Муниципальная программа "Развитие образования в Искитимском районе на 2018-2020 годы"	10.0.00.00000				26225,1	26225,1
Основное мероприятие: "Создание в системе дошкольного, общего образования детей условий для получения качественного образования"	10.0.01.00000				16184,2	16184,2
Создание в системе дошкольного, общего образования детей условий для получения качественного образования	10.0.01.60100				380,0	380,0
Закупка товаров, работ и услуг для государственных (муниципальных) нужд	10.0.01.60100	200			380,0	380,0
Иные закупки товаров, работ и услуг для обеспечения государственных (муниципальных) нужд	10.0.01.60100	240	07	02	380,0	380,0
Оборудование теплых санузлов	10.0.01.60110				646,0	646,0
Закупка товаров, работ и услуг для государственных (муниципальных) нужд	10.0.01.60110	200			646,0	646,0
Иные закупки товаров, работ и услуг для обеспечения государственных (муниципальных) нужд	10.0.01.60110	240	07	02	646,0	646,0
Реализация мероприятий по ресурсному обеспечению модернизации образования Новосибирской области подпрограммы "Развитие дошкольного, общего и дополнительного образования детей" государственной программы Новосибирской области "Развитие образования, создание условий для социализации детей и учащейся молодежи в Новосибирской области на 2015-2020 годы"	10.0.01.70380				14150,2	14150,2
Закупка товаров, работ и услуг для государственных (муниципальных) нужд	10.0.01.70380	200			14150,2	14150,2
Иные закупки товаров, работ и услуг для обеспечения государственных (муниципальных) нужд	10.0.01.70380	240	07	09	14150,2	14150,2
Реализация мероприятий государственной программы Новосибирской области "Построение и развитие аппаратно-программного комплекса "Безопасный город" в Новосибирской области на 2016-2021 годы" за счет средств областного бюджета	10.0.01.70910				250,0	250,0
Закупка товаров, работ и услуг для государственных (муниципальных) нужд	10.0.01.70910	200			250,0	250,0
Иные закупки товаров, работ и услуг для обеспечения государственных (муниципальных) нужд	10.0.01.70910	240	07	09	250,0	250,0
Софинансирование расходов в рамках реализации мероприятий по ресурсному обеспечению модернизации образования Новосибирской области подпрограммы "Развитие дошкольного, общего и дополнительного образования детей" государственной программы Новосибирской области "Развитие образования, создание условий для социализации детей и учащейся молодежи в Новосибирской области на 2015-2020 годы"	10.0.01.S0380				744,8	744,8
Закупка товаров, работ и услуг для государственных (муниципальных) нужд	10.0.01.S0380	200			744,8	744,8
Иные закупки товаров, работ и услуг для обеспечения государственных (муниципальных) нужд	10.0.01.S0380	240	07	09	744,8	744,8

Продолжение на стр. 106 >>>

Продолжение. Начало на стр. 104 >>>

Софинансирование расходов на реализацию мероприятий государственной программы Новосибирской области "Построение и развитие аппаратно-программного комплекса "Безопасный город" в Новосибирской области на 2016-2021 годы" за счет средств бюджета района	10.0.01.S0910				13,2	13,2
Закупка товаров, работ и услуг для государственных (муниципальных) нужд	10.0.01.S0910	200			13,2	13,2
Иные закупки товаров, работ и услуг для обеспечения государственных (муниципальных) нужд	10.0.01.S0910	240	07	09	13,2	13,2
Основное мероприятие: "Совершенствование кадрового потенциала"	10.0.03.00000				346,5	346,5
Совершенствование кадрового потенциала	10.0.03.60120				346,5	346,5
Закупка товаров, работ и услуг для государственных (муниципальных) нужд	10.0.03.60120	200			346,5	346,5
Иные закупки товаров, работ и услуг для обеспечения государственных (муниципальных) нужд	10.0.03.60120	240	07	02	346,5	346,5
Основное мероприятие: "Формирование условий для развития системы профессиональной ориентации учащихся и популяризации здорового образа жизни"	10.0.04.00000				7783,4	7783,4
Организация работы трудовых бригад при общеобразовательных учреждениях	10.0.04.60130				1748,0	1748,0
Закупка товаров, работ и услуг для государственных (муниципальных) нужд	10.0.04.60130	200			1748,0	1748,0
Иные закупки товаров, работ и услуг для обеспечения государственных (муниципальных) нужд	10.0.04.60130	240	07	02	1748,0	1748,0
Реализация мероприятий по оздоровлению детей в рамках государственной программы Новосибирской области "Развитие системы социальной поддержки населения и улучшение социального положения семей с детьми в Новосибирской области на 2014-2020 годы"	10.0.04.70359				3450,9	3450,9
Закупка товаров, работ и услуг для государственных (муниципальных) нужд	10.0.04.70359	200			2064,9	2064,9
Иные закупки товаров, работ и услуг для обеспечения государственных (муниципальных) нужд	10.0.04.70359	240	07	07	2064,9	2064,9
Социальное обеспечение и иные выплаты населению	10.0.04.70359	300			1386,0	1386,0
Социальные выплаты гражданам, кроме публичных нормативных социальных выплат	10.0.04.70359	320	07	07	1386,0	1386,0
Софинансирование расходов по оздоровлению детей в рамках государственной программы Новосибирской области "Развитие системы социальной поддержки населения и улучшение социального положения семей с детьми в Новосибирской области на 2014-2020 годы" за счет средств бюджета района	10.0.04.S0359				2584,5	2584,5
Закупка товаров, работ и услуг для государственных (муниципальных) нужд	10.0.04.S0359	200			505,5	505,5
Иные закупки товаров, работ и услуг для обеспечения государственных (муниципальных) нужд	10.0.04.S0359	240	07	07	505,5	505,5
Социальное обеспечение и иные выплаты населению	10.0.04.S0359	300			2079,0	2079,0
Социальные выплаты гражданам, кроме публичных нормативных социальных выплат	10.0.04.S0359	320	07	07	2079,0	2079,0
Основное мероприятие: "Создание условий для выявления и развития одаренных детей и учащейся молодежи,-способствующих их профессиональному и личностному росту"	10.0.05.00000				1911,0	1911,0
Создание условий для выявления и развития одаренных детей и учащейся молодежи,способствующих их профессиональному и личностному росту	10.0.05.60140				91,0	91,0
Закупка товаров, работ и услуг для государственных (муниципальных) нужд	10.0.05.60140	200			91,0	91,0
Иные закупки товаров, работ и услуг для обеспечения государственных (муниципальных) нужд	10.0.05.60140	240	07	07	91,0	91,0
Реализация мероприятий по оздоровлению детей в рамках государственной программы Новосибирской области "Развитие системы социальной поддержки населения и улучшение социального положения семей с детьми в Новосибирской области на 2014-2020 годы"	10.0.05.70359				300,0	300,0
Социальное обеспечение и иные выплаты населению	10.0.05.70359	300			300,0	300,0
Социальные выплаты гражданам, кроме публичных нормативных социальных выплат	10.0.05.70359	320	07	07	300,0	300,0
Софинансирование расходов по оздоровлению детей в рамках государственной программы Новосибирской области "Развитие системы социальной поддержки населения и улучшение социального положения семей с детьми в Новосибирской области на 2014-2020 годы" за счет средств бюджета района	10.0.05.S0359				1520,0	1520,0
Социальное обеспечение и иные выплаты населению	10.0.05.S0359	300			1520,0	1520,0
Социальные выплаты гражданам, кроме публичных нормативных социальных выплат	10.0.05.S0359	320	07	07	1520,0	1520,0
Муниципальная программа "Устойчивое развитие сельских территорий Искитимского района Новосибирской области на 2017-2019 годы"	11.0.00.00000				5186,0	5631,0
Реализация мероприятий по улучшению жилищных условий граждан, проживающих в сельской местности, в том числе молодых семей и молодых специалистов, в рамках государственной программы Новосибирской области "Устойчивое развитие сельских территорий в Новосибирской области на 2015 - 2017 годы и на период до 2020 года"	11.0.00.R5676				5186,0	5631,0
Социальное обеспечение и иные выплаты населению	11.0.00.R5676	300			5186,0	5631,0
Социальные выплаты гражданам, кроме публичных нормативных социальных выплат	11.0.00.R5676	320	10	03	5186,0	5631,0
Муниципальная программа «Защита населения и территории Искитимского района от чрезвычайных ситуаций, обеспечение пожарной безопасности и безопасности людей на водных объектах и обеспечение общественного порядка на период 2018-2020 годы"	12.0.00.00000				3759,2	3861,4
Основное мероприятие:"Разработка и внедрение технических и организационных мероприятий в области обеспечения пожарной безопасности на территории Искитимского района"	12.0.01.00000				280,6	280,6
Приобретение автономных дымовых пожарных извещателей гражданам и семьям с детьми, оказавшимся в трудной жизненной ситуации	12.0.01.06340				70,0	70,0
Предоставление субсидий бюджетным, автономным учреждениям и иным некоммерческим организациям	12.0.01.06340	600			70,0	70,0
Субсидии бюджетным учреждениям	12.0.01.06340	610	10	02	70,0	70,0
Реализация мероприятий государственной программы Новосибирской области "Обеспечение безопасности жизнедеятельности населения Новосибирской области на период 2015-2020 годы"	12.0.01.70440				200,0	200,0
Закупка товаров, работ и услуг для государственных (муниципальных) нужд	12.0.01.70440	200			200,0	200,0
Иные закупки товаров, работ и услуг для обеспечения государственных (муниципальных) нужд	12.0.01.70440	240	03	09	200,0	200,0
Софинансирование расходов в рамках реализации мероприятий государственной программы Новосибирской области"Обеспечение безопасности жизнедеятельности населения Новосибирской области на период 2015-2020 годы"	12.0.01.S0440				10,6	10,6
Закупка товаров, работ и услуг для государственных (муниципальных) нужд	12.0.01.S0440	200			10,6	10,6
Иные закупки товаров, работ и услуг для обеспечения государственных (муниципальных) нужд	12.0.01.S0440	240	03	09	10,6	10,6
Основное мероприятие: "Повышение уровня культуры населения и безопасности жизнедеятельности в быту и на природе"	12.0.02.00000				15,0	15,0
Приобретение и распространение агитационного материала"	12.0.02.06350				15,0	15,0
Закупка товаров, работ и услуг для государственных (муниципальных) нужд	12.0.02.06350	200			15,0	15,0
Иные закупки товаров, работ и услуг для обеспечения государственных (муниципальных) нужд	12.0.02.06350	240	03	09	15,0	15,0
Основное мероприятие: "Повышение безопасности населения Искитимского района путем внедрения аппаратно-программного комплекса "Безопасный город" и сокращение времени реагирования экстренных оперативных служб при обращениях населения по единому номеру "112"	12.0.03.00000				3296,0	3398,2
Обучение персонала системы-112 и АПК "Безопасный город"	12.0.03.06360				20,0	20,0
Закупка товаров, работ и услуг для государственных (муниципальных) нужд	12.0.03.06360	200			20,0	20,0

Продолжение на стр. 107 >>>

Продолжение. Начало на стр. 104 >>>

Иные закупки товаров, работ и услуг для обеспечения государственных (муниципальных) нужд	12.0.03.06360	240	03	09	20,0	20,0
Поддержание в испоравном состоянии техническое состояние ЕДДС, Системы 112 на базе ЕДДС и АПК "Безопасный город"	12.0.03.06370				123,0	123,0
Закупка товаров, работ и услуг для государственных (муниципальных) нужд	12.0.03.06370	200			123,0	123,0
Иные закупки товаров, работ и услуг для обеспечения государственных (муниципальных) нужд	12.0.03.06370	240	03	09	123,0	123,0
Расходы на обеспечение деятельности (оказание услуг) государственных (муниципальных) учреждений в области обеспечения безопасности жизнедеятельности населения	12.0.03.47590				3153,0	3255,2
Расходы на выплаты персоналу в целях обеспечения выполнения функций государственными (муниципальными) органами, казенными учреждениями, органами управления государственными внебюджетными фондами	12.0.03.47590	100			2947,6	3049,8
Расходы на выплаты персоналу государственыых (муниципальных) учреждений	12.0.03.47590	110	03	09	2947,6	3049,8
Закупка товаров, работ и услуг для государственных (муниципальных) нужд	12.0.03.47590	200			203,4	203,4
Иные закупки товаров, работ и услуг для обеспечения государственных (муниципальных) нужд	12.0.03.47590	240	03	09	203,4	203,4
Иные бюджетные ассигнования	12.0.03.47590	800			2,0	2,0
Уплата налогов, сборов и иных платежей	12.0.03.47590	850	03	09	2,0	2,0
Основное мероприятие:"Увеличение количества мобильных спасательных постов в местах массового неорганизованного отдыха людей на водных объектах"	12.0.04.00000				157,6	157,6
Организация функционирования спасательных постов, приобретение и распространение агитационного материала, запрещающих знаков и информационных щитов	12.0.04.06380				157,6	157,6
Закупка товаров, работ и услуг для государственных (муниципальных) нужд	12.0.04.06380	200			157,6	157,6
Иные закупки товаров, работ и услуг для обеспечения государственных (муниципальных) нужд	12.0.04.06380	240	03	09	157,6	157,6
Основное мероприятие: "Развитие системы информационного обеспечения населения в местах массового пребывания людей"	12.0.05.00000				10,0	10,0
Разработка и приобретение методического, агитационного материала, информационных буклетов	12.0.05.06390				10,0	10,0
Закупка товаров, работ и услуг для государственных (муниципальных) нужд	12.0.05.06390	200			10,0	10,0
Иные закупки товаров, работ и услуг для обеспечения государственных (муниципальных) нужд	12.0.05.06390	240	03	09	10,0	10,0
Муниципальная программа "Совершенствование организации школьного питания в Искитимском районе на 2018-2020 годы"	13.0.00.00000				77281,0	79355,0
Основное мероприятие: "Обеспечение учащихся полноценным горячим питанием на 100%"	13.0.01.00000				77281,0	79355,0
Питание детей за счет родительской платы	13.0.01.60170				51861,0	53935,0
Закупка товаров, работ и услуг для государственных (муниципальных) нужд	13.0.01.60170	200			51861,0	53935,0
Иные закупки товаров, работ и услуг для обеспечения государственных (муниципальных) нужд	13.0.01.60170	240	07	01	40174,3	41781,3
Иные закупки товаров, работ и услуг для обеспечения государственных (муниципальных) нужд	13.0.01.60170	240	07	02	11686,7	12153,7
Социальная поддержка отдельных категорий детей, обучающихся в образовательных организациях	13.0.01.70849				24607,6	24607,6
Закупка товаров, работ и услуг для государственных (муниципальных) нужд	13.0.01.70849	200			24607,6	24607,6
Иные закупки товаров, работ и услуг для обеспечения государственных (муниципальных) нужд	13.0.01.70849	240	07	01	2000,0	2000,0
Иные закупки товаров, работ и услуг для обеспечения государственных (муниципальных) нужд	13.0.01.70849	240	07	02	22607,6	22607,6
Софинансирование расходов по социальной поддержке отдельных категорий детей, обучающихся в образовательных организациях за счет средств бюджета района	13.0.01.S0849				812,4	812,4
Закупка товаров, работ и услуг для государственных (муниципальных) нужд	13.0.01.S0849	200			812,4	812,4
Иные закупки товаров, работ и услуг для обеспечения государственных (муниципальных) нужд	13.0.01.S0849	240	07	02	812,4	812,4
Муниципальная программа "Профилактика правонарушений в Искитимском районе на 2018-2022 годы"	14.0.00.00000				135,0	160,0
Основное мероприятие: "Создание условий для обеспечения общественного порядка и профилактика правонарушений на улицах и в общественных местах"	14.0.01.00000				30,0	35,0
Создание условий для обеспечения общественного порядка и профилактика правонарушений на улицах и в общественных местах	14.0.01.06120				30,0	35,0
Закупка товаров, работ и услуг для государственных (муниципальных) нужд	14.0.01.06120	200			30,0	35,0
Иные закупки товаров, работ и услуг для обеспечения государственных (муниципальных) нужд	14.0.01.06120	240	07	07	30,0	35,0
Основное мероприятие: "Организация работы, направленной на предупреждение и пресечение всех форм асоциального поведения несовершеннолетних, социализация и реабилитация несовершеннолетних, находящихся в конфликте с законом"	14.0.02.00000				100,0	120,0
Организация работы, направленной на предупреждение и пресечение всех форм асоциального поведения несовершеннолетних, социализация и реабилитация несовершеннолетних, находящихся в конфликте с законом	14.0.02.06130				100,0	120,0
Закупка товаров, работ и услуг для государственных (муниципальных) нужд	14.0.02.06130	200			100,0	120,0
Иные закупки товаров, работ и услуг для обеспечения государственных (муниципальных) нужд	14.0.02.06130	240	07	07	100,0	120,0
Основное мероприятие: "Профилактика дорожно-транспортных происшествий"	14.0.04.00000				5,0	5,0
Профилактика дорожно-транспортных происшествий	14.0.04.06150				5,0	5,0
Закупка товаров, работ и услуг для государственных (муниципальных) нужд	14.0.04.06150	200			5,0	5,0
Иные закупки товаров, работ и услуг для обеспечения государственных (муниципальных) нужд	14.0.04.06150	240	07	07	5,0	5,0
Муниципальная программа "Комплексные меры по противодействию злоупотреблению наркотиками и их незаконному обороту в Искитимском районе на 2018-2022 годы"	15.0.00.00000				150,0	150,0
Основное мероприятие:"Информационно-методическое обеспечение работы по антинаркотической деятельности"	15.0.01.00000				5,0	5,0
Информационно-методическое обеспечение работы по антинаркотической деятельности	15.0.01.06160				5,0	5,0
Закупка товаров, работ и услуг для государственных (муниципальных) нужд	15.0.01.06160	200			5,0	5,0
Иные закупки товаров, работ и услуг для обеспечения государственных (муниципальных) нужд	15.0.01.06160	240	07	07	5,0	5,0
Основное мероприятие:"Первичная профилактика наркомании и пропаганда здорового образа жизни"	15.0.02.00000				145,0	145,0
Первичная профилактика наркомании и пропаганда здорового образа жизни	15.0.02.06170				145,0	145,0
Закупка товаров, работ и услуг для государственных (муниципальных) нужд	15.0.02.06170	200			145,0	145,0
Иные закупки товаров, работ и услуг для обеспечения государственных (муниципальных) нужд	15.0.02.06170	240	07	07	145,0	145,0
Муниципальная программа "Патриотическое воспитание граждан Российской Федерации в Искитимском районе на 2018-2022 годы"	16.0.00.00000				276,0	299,0
Основное мероприятие: "Формирование у граждан Российской Федерации в Искитимском районе высокого патриотического сознания"	16.0.01.00000				96,0	106,0
Формирование у граждан Российской Федерации в Искитимском районе высокого патриотического сознания	16.0.01.06190				96,0	106,0
Закупка товаров, работ и услуг для государственных (муниципальных) нужд	16.0.01.06190	200			96,0	106,0
Иные закупки товаров, работ и услуг для обеспечения государственных (муниципальных) нужд	16.0.01.06190	240	07	07	96,0	106,0
Основное мероприятие: "Активизация деятельности клубов и общественных объединений патриотической направленности"	16.0.02.00000				180,0	193,0

Продолжение на стр. 108 >>>

Продолжение. Начало на стр. 104 >>>

Активизация деятельности клубов и общественных объединений патриотической направленности	16.0.02.06200				180,0	193,0
Закупка товаров, работ и услуг для государственных (муниципальных) нужд	16.0.02.06200	200			180,0	193,0
Иные закупки товаров, работ и услуг для обеспечения государственных (муниципальных) нужд	16.0.02.06200	240	07	07	180,0	193,0
Муниципальная программа "Развитие архивного дела в Искитимском районе Новосибирской области на 2018-2020 годы"	17.0.00.00000				583,7	458,6
Основное мероприятие: "Обеспечение оптимальных условий хранения документов Архтвного фонда Искитимского района и других архивных документов"	17.0.01.00000				453,7	328,6
Обеспечение оптимальных условий хранения документов Архтвного фонда Искитимского района и других архивных документов	17.0.01.06010				453,7	328,6
Закупка товаров, работ и услуг для государственных (муниципальных) нужд	17.0.01.06010	200			453,7	328,6
Иные закупки товаров, работ и услуг для обеспечения государственных (муниципальных) нужд	17.0.01.06010	240	01	13	453,7	328,6
Основное мероприятие: "Повышение качества и доступности услуг в сфере архивного дела"	17.0.02.00000				130,0	130,0
Повышение качества и доступности услуг в сфере архивного дела	17.0.02.06260				130,0	130,0
Закупка товаров, работ и услуг для государственных (муниципальных) нужд	17.0.02.06260	200			130,0	130,0
Иные закупки товаров, работ и услуг для обеспечения государственных (муниципальных) нужд	17.0.02.06260	240	01	13	130,0	130,0
Муниципальная программа "Поддержка общественных инициатив, социально ориентированных некоммерческих организаций и развития институтов гражданского общества в Искитимском районе на 2018-2020 год"	18.0.00.00000				421,0	421,0
Основное мероприятие: "Стимулирование и поддержка СО НКО и физических лиц в деятельности по реализации социально значимых проектов и программ на территории Искитимского района"	18.0.01.00000				25,0	25,0
Стимулирование и поддержка СО НКО и физических лиц в деятельности по реализации социально значимых проектов и программ на территории Искитимского района	18.0.01.06270				25,0	25,0
Социальное обеспечение и иные выплаты населению	18.0.01.06270	300			25,0	25,0
Иные выплаты населению	18.0.01.06270	360	01	13	25,0	25,0
Основное мероприятие: "Обеспечение информационной и консультационной помощи СО НКО и социально активных граждан, ведущих свою общественную деятельность на территории Искитимского района"	18.0.02.00000				65,0	65,0
Обеспечение информационной и консультационной помощи СО НКО и социально активных граждан, ведущих свою общественную деятельность на территории Искитимского района	18.0.02.06280				65,0	65,0
Закупка товаров, работ и услуг для государственных (муниципальных) нужд	18.0.02.06280	200			45,0	45,0
Иные закупки товаров, работ и услуг для обеспечения государственных (муниципальных) нужд	18.0.02.06280	240	01	13	45,0	45,0
Социальное обеспечение и иные выплаты населению	18.0.02.06280	300			20,0	20,0
Иные выплаты населению	18.0.02.06280	360	01	13	20,0	20,0
Основное мероприятие: "Организационная поддержка традиционных ветеранских, женских, молодежных, РЦОИ и иных общественных объединений и социально ориентированных некоммерческих организаций и проведении значимых мероприятий"	18.0.04.00000				181,0	181,0
Организационная поддержка традиционных ветеранских, женских, молодежных, РЦОИ и иных общественных объединений и социально ориентированных некоммерческих организаций и проведении значимых мероприятий	18.0.04.06300				181,0	181,0
Закупка товаров, работ и услуг для государственных (муниципальных) нужд	18.0.04.06300	200			181,0	181,0
Иные закупки товаров, работ и услуг для обеспечения государственных (муниципальных) нужд	18.0.04.06300	240	01	13	181,0	181,0
Основное мероприятие: "Совершенствование механизмов взаимодействия органов местного самоуправления Искитимского района, институтов гражданского общества и СО НКО в развитии принципов государственно-общественного управления и привлечении институтов гражданского общества к решению вопросов социально-экономического развития района"	18.0.05.00000				150,0	150,0
Совершенствование механизмов взаимодействия органов местного самоуправления Искитимского района, институтов гражданского общества и СО НКО в развитии принципов государственно-общественного управления и привлечении институтов гражданского общества к решению вопросов социально-экономического развития района	18.0.05.06310				150,0	150,0
Закупка товаров, работ и услуг для государственных (муниципальных) нужд	18.0.05.06310	200			80,0	80,0
Иные закупки товаров, работ и услуг для обеспечения государственных (муниципальных) нужд	18.0.05.06310	240	01	13	80,0	80,0
Социальное обеспечение и иные выплаты населению	18.0.05.06310	300			70,0	70,0
Иные выплаты населению	18.0.05.06310	360	01	13	70,0	70,0
Муниципальная программа "Развитие дополнительного образования в Искитимском районе на 2018-2020 годы"	21.0.00.00000				1963,3	1963,3
Основное мероприятие: "Развитие и обновление содержания дополнительного образования"	21.0.01.00000				100,0	100,0
Развитие и обновление содержания дополнительного образования	21.0.01.60140				100,0	100,0
Закупка товаров, работ и услуг для государственных (муниципальных) нужд	21.0.01.60140	200			100,0	100,0
Иные закупки товаров, работ и услуг для обеспечения государственных (муниципальных) нужд	21.0.01.60140	240	07	07	100,0	100,0
Основное мероприятие: "Поддержка одаренных и талантливых детей Искитимского района"	21.0.02.00000				1839,3	1839,3
Поддержка одаренных и талантливых детей Искитимского района	21.0.02.60150				1839,3	1839,3
Закупка товаров, работ и услуг для государственных (муниципальных) нужд	21.0.02.60150	200			1839,3	1839,3
Иные закупки товаров, работ и услуг для обеспечения государственных (муниципальных) нужд	21.0.02.60150	240	07	07	1839,3	1839,3
Основное мероприятие: "Развитие кадрового потенциала учреждений дополнительного образования Искитимского района"	21.0.03.00000				24,0	24,0
Развитие кадрового потенциала учреждений дополнительного образования Искитимского района	21.0.03.60160				24,0	24,0
Закупка товаров, работ и услуг для государственных (муниципальных) нужд	21.0.03.60160	200			24,0	24,0
Иные закупки товаров, работ и услуг для обеспечения государственных (муниципальных) нужд	21.0.03.60160	240	07	07	24,0	24,0
Муниципальная программа "Развитие и поддержка территориального общественного самоуправления на территории Искитимского района на 2018-2020 годы"	22.0.00.00000				50,0	50,0
Основное мероприятие: "Организация мероприятий, направленных на активизацию деятельности ТОС"	22.0.01.00000				50,0	50,0
Проведение конкурса социально-значимых проектов для ТОС	22.0.01.06400				50,0	50,0
Закупка товаров, работ и услуг для государственных (муниципальных) нужд	22.0.01.06400	200			50,0	50,0
Иные закупки товаров, работ и услуг для обеспечения государственных (муниципальных) нужд	22.0.01.06400	240	01	13	50,0	50,0
Муниципальная программа "Развитие жилищно-коммунального хозяйства Искитимского района Новосибирской области в 2018-2024 годах"	23.0.00.00000				17364,2	5000,0
Основное мероприятие:" Реконструкция и строительство водопроводных сетей"	23.0.01.00000				12364,2	0,0
Софинансирование расходов на реализацию мероприятий по развитию водоснабжения в рамках подпрограммы "Безопасность жилищно-коммунального хозяйства" государственной программы Новосибирской области " Жилищно-коммунальное хозяйство НСО на 2015-2020 годы"	23.0.01.L0184				12364,2	0,0
Капитальные вложения в объекты государственной (муниципальной) собственности	23.0.01.L0184	400			12364,2	0,0
Бюджетные инвестиции	23.0.01.L0184	410	05	02	12364,2	0,0

Продолжение на стр. 109 >>>

Продолжение. Начало на стр. 104 >>>

Основное мероприятие: "Мероприятия по подготовке предприятий к отопительному сезону и погашение задолженности за ТЭР"	23.0.02.00000				5000,0	5000,0
Мероприятия по подготовке предприятий к отопительному сезону и погашение задолженности за ТЭР	23.0.02.08260				5000,0	5000,0
Иные бюджетные ассигнования	23.0.02.08260	800			5000,0	5000,0
Субсидии юридическим лицам (кроме некоммерческих организаций), индивидуальным предпринимателям, физическим лицам - производителям товаров, работ, услуг	23.0.02.08260	810	05	02	5000,0	5000,0
Непрограммные направления бюджета района	99.0.00.00000				1190859,1	1251156,1
Расходы на выплаты по оплате труда работников государственных (муниципальных) органов	99.0.00.00110				27397,6	29338,9
Расходы на выплаты персоналу в целях обеспечения выполнения функций государственными (муниципальными) органами, казенными учреждениями, органами управления государственными внебюджетными фондами	99.0.00.00110	100			27397,6	29338,9
Расходы на выплаты персоналу государственных (муниципальных) органов	99.0.00.00110	120	01	03	1320,2	1320,2
Расходы на выплаты персоналу государственных (муниципальных) органов	99.0.00.00110	120	01	04	24868,9	26751,6
Расходы на выплаты персоналу государственных (муниципальных) органов	99.0.00.00110	120	01	06	1208,5	1267,1
Расходы на обеспечение функций государственных (муниципальных) органов	99.0.00.00190				7745,3	7819,2
Закупка товаров, работ и услуг для государственных (муниципальных) нужд	99.0.00.00190	200			7628,9	7702,8
Иные закупки товаров, работ и услуг для обеспечения государственных (муниципальных) нужд	99.0.00.00190	240	01	03	128,9	202,8
Иные закупки товаров, работ и услуг для обеспечения государственных (муниципальных) нужд	99.0.00.00190	240	01	04	7500,0	7500,0
Иные бюджетные ассигнования	99.0.00.00190	800			116,4	116,4
Уплата налогов, сборов и иных платежей	99.0.00.00190	850	01	03	1,0	1,0
Уплата налогов, сборов и иных платежей	99.0.00.00190	850	01	04	115,0	115,0
Уплата налогов, сборов и иных платежей	99.0.00.00190	850	01	06	0,4	0,4
Процентные платежи по муниципальному долгу	99.0.00.00200				812,5	0,0
Обслуживание государственного (муниципального) долга	99.0.00.00200	700			812,5	0,0
Обслуживание муниципального долга	99.0.00.00200	730	13	01	812,5	0,0
Оценка недвижимости, признание прав и регулирование отношений по государственной и муниципальной собственности	99.0.00.00910				1000,0	1000,0
Закупка товаров, работ и услуг для государственных (муниципальных) нужд	99.0.00.00910	200			895,0	895,0
Иные закупки товаров, работ и услуг для обеспечения государственных (муниципальных) нужд	99.0.00.00910	240	01	13	895,0	895,0
Иные бюджетные ассигнования	99.0.00.00910	800			105,0	105,0
Уплата налогов, сборов и иных платежей	99.0.00.00910	850	01	13	105,0	105,0
Выполнение других обязательств государства	99.0.00.00920				2720,0	2720,0
Закупка товаров, работ и услуг для государственных (муниципальных) нужд	99.0.00.00920	200			1459,0	1459,0
Иные закупки товаров, работ и услуг для обеспечения государственных (муниципальных) нужд	99.0.00.00920	240	01	13	1459,0	1459,0
Социальное обеспечение и иные выплаты населению	99.0.00.00920	300			1220,0	1220,0
Иные выплаты населению	99.0.00.00920	360	01	13	1220,0	1220,0
Иные бюджетные ассигнования	99.0.00.00920	800			41,0	41,0
Уплата налогов, сборов и иных обязательных платежей в бюджеты бюджетной системы Российской Федерации	99.0.00.00920	850	01	13	41,0	41,0
Доплаты к пенсиям государственных служащих субъектов Российской Федерации и муниципальных служащих	99.0.00.02020				1570,0	1570,0
Социальное обеспечение и иные выплаты населению	99.0.00.02020	300			1570,0	1570,0
Социальные выплаты гражданам, кроме публичных нормативных социальных выплат	99.0.00.02020	320	10	01	1570,0	1570,0
Глава муниципального образования	99.0.00.03110				1565,0	1565,0
Расходы на выплаты персоналу в целях обеспечения выполнения функций государственными (муниципальными) органами, казенными учреждениями, органами управления государственными внебюджетными фондами	99.0.00.03110	100			1565,0	1565,0
Расходы на выплаты персоналу государственных (муниципальных) органов	99.0.00.03110	120	01	02	1565,0	1565,0
Председатель представительного органа муниципального образования	99.0.00.04110				1111,7	1111,7
Расходы на выплаты персоналу в целях обеспечения выполнения функций государственными (муниципальными) органами, казенными учреждениями, органами управления государственными внебюджетными фондами	99.0.00.04110	100			1111,7	1111,7
Расходы на выплаты персоналу государственных (муниципальных) органов	99.0.00.04110	120	01	03	1111,7	1111,7
Мероприятия в области сельскохозяйственного производства	99.0.00.06020				800,0	800,0
Закупка товаров, работ и услуг для государственных (муниципальных) нужд	99.0.00.06020	200			800,0	800,0
Иные закупки товаров, работ и услуг для обеспечения государственных (муниципальных) нужд	99.0.00.06020	240	04	05	800,0	800,0
Отдельные мероприятия в области автомобильного транспорта	99.0.00.06030				172,0	172,0
Иные бюджетные ассигнования	99.0.00.06030	800			172,0	172,0
Субсидии юридическим лицам (кроме некоммерческих организаций), индивидуальным предпринимателям, физическим лицам - производителям товаров, работ, услуг	99.0.00.06030	810	04	08	172,0	172,0
Разработка проекта организации дорожного движения	99.0.00.06330				690,0	793,5
Закупка товаров, работ и услуг для государственных (муниципальных) нужд	99.0.00.06330	200			690,0	793,5
Иные закупки товаров, работ и услуг для обеспечения государственных (муниципальных) нужд	99.0.00.06330	240	04	09	690,0	793,5
Руководитель контрольно-счетной палаты муниципального образования и его заместители	99.0.00.08110				824,4	824,4
Расходы на выплаты персоналу в целях обеспечения выполнения функций государственными (муниципальными) органами, казенными учреждениями, органами управления государственными внебюджетными фондами	99.0.00.08110	100			824,4	824,4
Расходы на выплаты персоналу государственных (муниципальных) органов	99.0.00.08110	120	01	06	824,4	824,4
Иные мероприятия в области жилищного хозяйства	99.0.00.08270				238,3	238,3
Закупка товаров, работ и услуг для государственных (муниципальных) нужд	99.0.00.08270	200			238,3	238,3
Иные закупки товаров, работ и услуг для обеспечения государственных (муниципальных) нужд	99.0.00.08270	240	05	01	238,3	238,3
Резервные фонды местных администраций	99.0.00.20550				3500,0	3500,0
Иные бюджетные ассигнования	99.0.00.20550	800			3500,0	3500,0
Резервные средства	99.0.00.20550	870	01	11	3500,0	3500,0
Расходы на обеспечение деятельности (оказание услуг) государственных (муниципальных) учреждений дошкольного образования	99.0.00.20590				42926,3	43527,0
Расходы на выплаты персоналу в целях обеспечения выполнения функций государственными (муниципальными) органами, казенными учреждениями, органами управления государственными внебюджетными фондами	99.0.00.20590	100			29539,8	30140,5
Расходы на выплаты персоналу государственых (муниципальных) учреждений	99.0.00.20590	110	07	01	29539,8	30140,5
Закупка товаров, работ и услуг для государственных (муниципальных) нужд	99.0.00.20590	200			10386,5	10386,5
Иные закупки товаров, работ и услуг для обеспечения государственных (муниципальных) нужд	99.0.00.20590	240	07	01	10386,5	10386,5
Иные бюджетные ассигнования	99.0.00.20590	800			3000,0	3000,0
Уплата налогов, сборов и иных платежей	99.0.00.20590	850	07	01	3000,0	3000,0

Продолжение на стр. 110 >>>

Продолжение. Начало на стр. 104 >>>

Расходы на обеспечение деятельности (оказание услуг) государственных (муниципальных) учреждений общего образования	99.0.00.21590				115019,9	118224,9
Расходы на выплаты персоналу в целях обеспечения выполнения функций государственными (муниципальными) органами, казенными учреждениями, органами управления государственными внебюджетными фондами	99.0.00.21590	100			79909,4	81317,1
Расходы на выплаты персоналу государственыых (муниципальных) учреждений	99.0.00.21590	110	07	02	79909,4	81317,1
Закупка товаров, работ и услуг для государственных (муниципальных) нужд	99.0.00.21590	200			29110,5	30907,8
Иные закупки товаров, работ и услуг для обеспечения государственных (муниципальных) нужд	99.0.00.21590	240	07	02	29110,5	30907,8
Иные бюджетные ассигнования	99.0.00.21590	800			6000,0	6000,0
Уплата налогов, сборов и иных платежей	99.0.00.21590	850	07	02	6000,0	6000,0
Расходы на обеспечение деятельности (оказание услуг) государственных (муниципальных) учреждений дополнительного образования	99.0.00.23590				67647,4	69597,0
Расходы на выплаты персоналу в целях обеспечения выполнения функций государственными (муниципальными) органами, казенными учреждениями, органами управления государственными внебюджетными фондами	99.0.00.23590	100			57801,6	59559,7
Расходы на выплаты персоналу государственыых (муниципальных) учреждений	99.0.00.23590	110	07	03	57801,6	59559,7
Закупка товаров, работ и услуг для государственных (муниципальных) нужд	99.0.00.23590	200			1200,0	1200,0
Иные закупки товаров, работ и услуг для обеспечения государственных (муниципальных) нужд	99.0.00.23590	240	07	03	1200,0	1200,0
Предоставление субсидий бюджетным, автономным учреждениям и иным некоммерческим организациям	99.0.00.23590	600			6645,8	6837,3
Субсидии бюджетным учреждениям	99.0.00.23590	610	07	03	6645,8	6837,3
Иные бюджетные ассигнования	99.0.00.23590	800			2000,0	2000,0
Уплата налогов, сборов и иных платежей	99.0.00.23590	850	07	03	2000,0	2000,0
Расходы на обеспечение деятельности (оказание услуг) прочих учреждений образования	99.0.00.24590				16126,6	16591,3
Расходы на выплаты персоналу в целях обеспечения выполнения функций государственными (муниципальными) органами, казенными учреждениями, органами управления государственными внебюджетными фондами	99.0.00.24590	100			15734,0	16198,7
Расходы на выплаты персоналу государственыых (муниципальных) учреждений	99.0.00.24590	110	07	09	15734,0	16198,7
Закупка товаров, работ и услуг для государственных (муниципальных) нужд	99.0.00.24590	200			300,0	300,0
Иные закупки товаров, работ и услуг для обеспечения государственных (муниципальных) нужд	99.0.00.24590	240	07	09	300,0	300,0
Иные бюджетные ассигнования	99.0.00.24590	800			92,6	92,6
Уплата налогов, сборов и иных платежей	99.0.00.24590	850	07	09	92,6	92,6
Расходы на обеспечение деятельности (оказание услуг) государственных (муниципальных) учреждений	99.0.00.25590				3010,3	3097,1
Предоставление субсидий бюджетным, автономным учреждениям и иным некоммерческим организациям	99.0.00.25590	600			3010,3	3097,1
Субсидии бюджетным учреждениям	99.0.00.25590	610	04	12	3010,3	3097,1
Расходы на обеспечение деятельности (оказание услуг) государственных (муниципальных) учреждений в области коммунального хозяйства	99.0.00.26590				2700,0	2800,0
Расходы на выплаты персоналу в целях обеспечения выполнения функций государственными (муниципальными) органами, казенными учреждениями, органами управления государственными внебюджетными фондами	99.0.00.26590	100			2500,0	2600,0
Расходы на выплаты персоналу государственыых (муниципальных) учреждений	99.0.00.26590	110	05	02	2500,0	2600,0
Закупка товаров, работ и услуг для государственных (муниципальных) нужд	99.0.00.26590	200			200,0	200,0
Иные закупки товаров, работ и услуг для обеспечения государственных (муниципальных) нужд	99.0.00.26590	240	05	02	200,0	200,0
Осуществление первичного воинского учета на территориях, где отсутствуют военные комиссариаты	99.0.00.51180				3741,5	3866,8
Межбюджетные трансферты	99.0.00.51180	500			3741,5	3866,8
Субвенции	99.0.00.51180	530	02	03	3741,5	3866,8
Осуществление полномочий по составлению (изменению) списков кандидатов в присяжные заседатели федеральных судов общей юрисдикции в Российской Федерации в рамках реализации функций государственной судебной власти	99.0.00.51200				23,8	38,3
Закупка товаров, работ и услуг для государственных (муниципальных) нужд	99.0.00.51200	200			23,8	38,3
Иные закупки товаров, работ и услуг для обеспечения государственных (муниципальных) нужд	99.0.00.51200	240	01	05	23,8	38,3
Осуществление отдельных государственных полномочий Новосибирской области по обеспечению социального обслуживания отдельных категорий граждан за счет средств бюджета района	99.0.00.60180				1517,0	1517,0
Предоставление субсидий бюджетным, автономным учреждениям и иным некоммерческим организациям	99.0.00.60180	600			1517,0	1517,0
Субсидии бюджетным учреждениям	99.0.00.60180	610	10	02	1517,0	1517,0
Осуществление отдельных государственных полномочий Новосибирской области по расчету и предоставлению дотаций бюджетам поселений за счет средств района	99.0.00.60220				2120,5	0,0
Межбюджетные трансферты	99.0.00.60220	500			2120,5	0,0
Дотации	99.0.00.60220	510	14	01	2120,5	0,0
Реализация основных общеобразовательных программ дошкольного образования в муниципальных общеобразовательных организациях	99.0.00.70110				166237,3	174342,4
Расходы на выплаты персоналу в целях обеспечения выполнения функций государственными (муниципальными) органами, казенными учреждениями, органами управления государственными внебюджетными фондами	99.0.00.70110	100			163936,0	172055,2
Расходы на выплаты персоналу государственыых (муниципальных) учреждений	99.0.00.70110	110	07	01	152950,1	160055,2
Расходы на выплаты персоналу государственыых (муниципальных) учреждений	99.0.00.70110	110	07	02	10985,9	12000,0
Закупка товаров, работ и услуг для государственных (муниципальных) нужд	99.0.00.70110	200			2301,3	2287,2
Иные закупки товаров, работ и услуг для обеспечения государственных (муниципальных) нужд	99.0.00.70110	240	07	01	2107,8	2107,8
Иные закупки товаров, работ и услуг для обеспечения государственных (муниципальных) нужд	99.0.00.70110	240	07	02	193,5	179,4
Реализация основных общеобразовательных программ в муниципальных общеобразовательных организациях	99.0.00.70120				419077,1	451491,1
Расходы на выплаты персоналу в целях обеспечения выполнения функций государственными (муниципальными) органами, казенными учреждениями, органами управления государственными внебюджетными фондами	99.0.00.70120	100			404873,9	437287,9
Расходы на выплаты персоналу государственыых (муниципальных) учреждений	99.0.00.70120	110	07	02	404873,9	437287,9
Закупка товаров, работ и услуг для государственных (муниципальных) нужд	99.0.00.70120	200			14203,2	14203,2
Иные закупки товаров, работ и услуг для обеспечения государственных (муниципальных) нужд	99.0.00.70120	240	07	02	14203,2	14203,2
Организация получения образования обучающимися с ограниченными возможностями здоровья в отдельных общеобразовательных организациях, осуществляющих образовательную деятельность по адаптированным основным общеобразовательным программам для обучающихся с ограниченными возможностями здоровья	99.0.00.70140				25279,4	27155,8
Расходы на выплаты персоналу в целях обеспечения выполнения функций государственными (муниципальными) органами, казенными учреждениями, органами управления государственными внебюджетными фондами	99.0.00.70140	100			21812,7	23609,5
Расходы на выплаты персоналу государственыых (муниципальных) учреждений	99.0.00.70140	110	07	02	21812,7	23609,5
Закупка товаров, работ и услуг для государственных (муниципальных) нужд	99.0.00.70140	200			3060,3	3139,9
Иные закупки товаров, работ и услуг для обеспечения государственных (муниципальных) нужд	99.0.00.70140	240	07	02	3060,3	3139,9
Иные бюджетные ассигнования	99.0.00.70140	800			406,4	406,4

Продолжение на стр. 111 >>>

Продолжение. Начало на стр. 104 >>>

Уплата налогов, сборов и иных платежей	99.0.00.70140	850	07	02	406,4	406,4
Образование и организация деятельности комиссий по делам несовершеннолетних и защите их прав	99.0.00.70159				1570,5	1633,4
Расходы на выплаты персоналу в целях обеспечения выполнения функций государственными (муниципальными) органами, казенными учреждениями, органами управления государственными внебюджетными фондами	99.0.00.70159	100			1049,0	1049,0
Расходы на выплаты персоналу государственных (муниципальных) органов	99.0.00.70159	120	01	04	1049,0	1049,0
Закупка товаров, работ и услуг для государственных (муниципальных) нужд	99.0.00.70159	200			521,5	584,4
Иные закупки товаров, работ и услуг для обеспечения государственных (муниципальных) нужд	99.0.00.70159	240	01	04	521,5	584,4
Реализация мероприятий по улучшению социального положения семей с детьми, обеспечение дружественных семье и детству общественных отношений и инфраструктуры жизнедеятельности в рамках государственной программы Новосибирской области "Развитие системы социальной поддержки населения и улучшение социального положения семей с детьми в Новосибирской области на 2014-2019 годы"	99.0.00.70179				14,4	14,4
Закупка товаров, работ и услуг для государственных (муниципальных) нужд	99.0.00.70179	200			14,4	14,4
Иные закупки товаров, работ и услуг для обеспечения государственных (муниципальных) нужд	99.0.00.70179	240	07	07	14,4	14,4
Осуществление отдельных государственных полномочий Новосибирской области по обеспечению социального обслуживания отдельных категорий граждан	99.0.00.70180				56744,4	59797,2
Расходы на выплаты персоналу в целях обеспечения выполнения функций государственными (муниципальными) органами, казенными учреждениями, органами управления государственными внебюджетными фондами	99.0.00.70180	100			1629,3	1629,3
Расходы на выплаты персоналу государственных (муниципальных) органов	99.0.00.70180	120	01	04	1629,3	1629,3
Закупка товаров, работ и услуг для государственных (муниципальных) нужд	99.0.00.70180	200			448,3	531,4
Иные закупки товаров, работ и услуг для обеспечения государственных (муниципальных) нужд	99.0.00.70180	240	01	04	448,3	531,4
Предоставление субсидий бюджетным, автономным учреждениям и иным некоммерческим организациям	99.0.00.70180	600			54666,8	57636,5
Субсидии бюджетным учреждениям	99.0.00.70180	610	10	02	54666,8	57636,5
Осуществление отдельных государственных полномочий Новосибирской области по решению вопросов в сфере административных правонарушений	99.0.00.70190				7,0	7,1
Расходы на выплаты персоналу в целях обеспечения выполнения функций государственными (муниципальными) органами, казенными учреждениями, органами управления государственными внебюджетными фондами	99.0.00.70190	100			3,6	3,6
Расходы на выплаты персоналу государственных (муниципальных) органов	99.0.00.70190	120	01	04	3,6	3,6
Закупка товаров, работ и услуг для государственных (муниципальных) нужд	99.0.00.70190	200			1,4	1,5
Иные закупки товаров, работ и услуг для обеспечения государственных (муниципальных) нужд	99.0.00.70190	240	01	04	1,4	1,5
Межбюджетные трансферты	99.0.00.70190	500			2,0	2,0
Субвенции	99.0.00.70190	530	01	04	2,0	2,0
Осуществление уведомительной регистрации коллективных договоров, территориальных соглашений и территориальных отраслевых (межотраслевых) соглашений	99.0.00.70210				321,7	334,6
Расходы на выплаты персоналу в целях обеспечения выполнения функций государственными (муниципальными) органами, казенными учреждениями, органами управления государственными внебюджетными фондами	99.0.00.70210	100			276,4	276,4
Расходы на выплаты персоналу государственных (муниципальных) органов	99.0.00.70210	120	01	04	276,4	276,4
Закупка товаров, работ и услуг для государственных (муниципальных) нужд	99.0.00.70210	200			45,3	58,2
Иные закупки товаров, работ и услуг для обеспечения государственных (муниципальных) нужд	99.0.00.70210	240	01	04	45,3	58,2
Осуществление отдельных государственных полномочий Новосибирской области по расчету и предоставлению дотаций бюджетам поселений	99.0.00.70220				71106,8	68263,2
Межбюджетные трансферты	99.0.00.70220	500			71106,8	68263,2
Дотации	99.0.00.70220	510	14	01	71106,8	68263,2
Осуществление отдельных государственных полномочий Новосибирской области по сбору информации от поселений, входящих в муниципальный район, необходимой для ведения регистра муниципальных нормативных правовых актов Новосибирской области	99.0.00.70230				115,4	120,0
Расходы на выплаты персоналу в целях обеспечения выполнения функций государственными (муниципальными) органами, казенными учреждениями, органами управления государственными внебюджетными фондами	99.0.00.70230	100			88,3	88,3
Расходы на выплаты персоналу государственных (муниципальных) органов	99.0.00.70230	120	01	04	88,3	88,3
Закупка товаров, работ и услуг для государственных (муниципальных) нужд	99.0.00.70230	200			27,1	31,7
Иные закупки товаров, работ и услуг для обеспечения государственных (муниципальных) нужд	99.0.00.70230	240	01	04	27,1	31,7
Организация и осуществление деятельности по опеке и попечительству, социальной поддержке детей-сирот и детей, оставшихся без попечения родителей	99.0.00.70289				4153,5	4319,6
Расходы на выплаты персоналу в целях обеспечения выполнения функций государственными (муниципальными) органами, казенными учреждениями, органами управления государственными внебюджетными фондами	99.0.00.70289	100			2867,4	2867,4
Расходы на выплаты персоналу государственных (муниципальных) органов	99.0.00.70289	120	01	04	2867,4	2867,4
Закупка товаров, работ и услуг для государственных (муниципальных) нужд	99.0.00.70289	200			1279,0	1445,1
Иные закупки товаров, работ и услуг для обеспечения государственных (муниципальных) нужд	99.0.00.70289	240	01	04	1279,0	1445,1
Иные бюджетные ассигнования	99.0.00.70289	800			7,1	7,1
Уплата налогов, сборов и иных платежей	99.0.00.70289	850	01	04	7,1	7,1
Реализация мероприятий за счет средств областного бюджета по обеспечению беспрепятственоого доступа инвалидов и других маломобильных групп населения к приоритетным для них объектам и услугам в рамках государственной программы Новосибирской области "Развитие системы социальной поддержки населения и улучшение социального положения семей с детьми в Новосибирской области на 2014-2019 годы"	99.0.00.70340				46,0	46,0
Закупка товаров, работ и услуг для государственных (муниципальных) нужд	99.0.00.70340	200			46,0	46,0
Иные закупки товаров, работ и услуг для обеспечения государственных (муниципальных) нужд	99.0.00.70340	240	10	06	46,0	46,0
Реализация мероприятий за счет средств областного бюджета в рамках государственной программы Новосибирской области "Развитие системы обращения с отходами производства и потребления в Новосибирской области в 2015-2020 гг"	99.0.00.70480				21456,3	33000,0
Капитальные вложения в объекты недвижимого имущества государственной (муниципальной) собственности	99.0.00.70480	400			21456,3	33000,0
Бюджетные инвестиции	99.0.00.70480	410	05	03	21456,3	33000,0
Реализация мероприятий подпрограммы "Развитие информационно-телекоммуникационной инфраструктуры на территории Новосибирской области" государственной программы Новосибирской области "Развитие инфраструктуры информационного общества в Новосибирской области на 2015-2020 годы"	99.0.00.70570				15098,0	0,0
Закупка товаров, работ и услуг для государственных (муниципальных) нужд	99.0.00.70570	200			15098,0	0,0
Иные закупки товаров, работ и услуг для обеспечения государственных (муниципальных) нужд	99.0.00.70570	240	04	10	15098,0	0,0
Реализация мероприятий государственной программы Новосибирской области «Развитие субъектов малого и среднего предпринимательства в Новосибирской области на 2017-2022 годы"	99.0.00.70690				0,0	758,3
Иные бюджетные ассигнования	99.0.00.70690	800			0,0	758,3
Субсидии юридическим лицам (кроме некоммерческих организаций), индивидуальным предпринимателям, физическим лицам - производителям товаров, работ, услуг	99.0.00.70690	810	04	12	0,0	758,3

Продолжение на стр. 112 >>>

Продолжение. Начало на стр. 104 >>>

Реализация мероприятий по ресурсному обеспечению модернизации образования Новосибирской области подпрограммы "Развитие дошкольного, общего и дополнительного образования детей" государственной программы Новосибирской области "Развитие образования, создание условий для социализации детей и учащейся молодежи в Новосибирской области на 2015-2020 годы"	99.0.00.70820				1200,0	1200,0
Закупка товаров, работ и услуг для государственных (муниципальных) нужд	99.0.00.70820	200			1200,0	1200,0
Иные закупки товаров, работ и услуг для обеспечения государственных (муниципальных) нужд	99.0.00.70820	240	07	09	1200,0	1200,0
Реализация мероприятий за счет средств областного бюджета по проектированию и созданию инфраструктуры в сфере обращения с твердыми коммунальными отходами государственной программы Новосибирской области "Развитие системы обращения с отходами производства и потребления в Новосибирской области в 2015-2020 гг"	99.0.00.70960				0,0	9955,0
Закупка товаров, работ и услуг для государственных (муниципальных) нужд	99.0.00.70960	200			0,0	9955,0
Иные закупки товаров, работ и услуг для обеспечения государственных (муниципальных) нужд	99.0.00.70960	240	05	03	0,0	9955,0
Условно утвержденные расходы	99.0.00.99990				10499,9	22006,6
Условно утвержденные расходы	99.0.00.99990	900			10499,9	22006,6
Условно утвержденные расходы	99.0.00.99990	990	99	99	10499,9	22006,6
Мероприятия по обеспечению развития и укрепления материально-технической базы домов культуры в населенных пунктах с числом жителей до 50 тысяч человек в рамках государственной программы Новосибирской области "Культура Новосибирской области" на 2015-2020 годы"	99.0.00.L4670				1367,1	0,0
Предоставление субсидий бюджетным, автономным учреждениям и иным некоммерческим организациям	99.0.00.L4670	600			1367,1	0,0
Субсидии бюджетным учреждениям	99.0.00.L4670	610	08	01	1367,1	0,0
Софинансирование расходов в рамках реализации мероприятий на поддержку муниципальных программ формирования современной городской среды в рамках подпрограммы "Благоустройство территорий населенных пунктов" государственной программы Новосибирской области "Жилищно-коммунальное хозяйство Новосибирской области в 2015 - 2022 годах" (благоустройство дворовых территорий многоквартирных домов населенных пунктов Новосибирской области)	99.0.00.L5551				10301,4	10301,4
Закупка товаров, работ и услуг для государственных (муниципальных) нужд	99.0.00.L5551	200			10301,4	10301,4
Иные закупки товаров, работ и услуг для обеспечения государственных (муниципальных) нужд	99.0.00.L5551	240	05	03	10301,4	10301,4
Софинансирование расходов в рамках реализации мероприятий на поддержку муниципальных программ формирования современной городской среды в рамках подпрограммы "Благоустройство территорий населенных пунктов" государственной программы Новосибирской области "Жилищно-коммунальное хозяйство Новосибирской области в 2015 - 2022 годах" (благоустройство общественных пространств населенных пунктов Новосибирской области)	99.0.00.L5552				10301,4	10301,4
Закупка товаров, работ и услуг для государственных (муниципальных) нужд	99.0.00.L5552	200			10301,4	10301,4
Иные закупки товаров, работ и услуг для обеспечения государственных (муниципальных) нужд	99.0.00.L5552	240	05	03	10301,4	10301,4
Предоставление жилых помещений детям-сиротам и детям, оставшимся без попечения родителей, лицам из их числа по договорам найма специализированных жилых помещений	99.0.00.R0829				17208,9	9266,3
Капитальные вложения в объекты государственной (муниципальной) собственности	99.0.00.R0829	400			17208,9	9266,3
Бюджетные инвестиции	99.0.00.R0829	410	05	01	17208,9	9266,3
Софинансирование расходов в рамках реализация мероприятий по обеспечению беспрепятственоого доступа инвалидов и других маломобильных групп населения к приоритетным для них объектам и услугам в рамках государственной программы Новосибирской области "Развитие системы социальной поддержки населения и улучшение социального положения семей с детьми в Новосибирской области на 2014-2019 годы" за счет средств бюджета района	99.0.00.S0340				2,4	2,4
Закупка товаров, работ и услуг для государственных (муниципальных) нужд	99.0.00.S0340	200			2,4	2,4
Иные закупки товаров, работ и услуг для обеспечения государственных (муниципальных) нужд	99.0.00.S0340	240	10	06	2,4	2,4
Софинансирование расходов в рамках реализации мероприятийгосударственной программы Новосибирской области "Развитие системы обращения с отходами производства и потребления в Новосибирской области в 2015-2020 гг" за счет средств бюджета района	99.0.00.S0480				1129,3	1736,8
Капитальные вложения в объекты недвижимого имущества государственной (муниципальной) собственности	99.0.00.S0480	400			1129,3	1736,8
Бюджетные инвестиции	99.0.00.S0480	410	05	03	1129,3	1736,8
Софинансирование расходов в рамках реализации мероприятий подпрограммы "Развитие информационно-телекоммуникационной инфраструктуры на территории Новосибирской области" государственной программы Новосибирской области "Развитие инфраструктуры информационного общества в Новосибирской области на 2015-2020 годы" за счет средств бюджета района	99.0.00.S0570				794,6	0,0
Закупка товаров, работ и услуг для государственных (муниципальных) нужд	99.0.00.S0570	200			794,6	0,0
Иные закупки товаров, работ и услуг для обеспечения государственных (муниципальных) нужд	99.0.00.S0570	240	04	10	794,6	0,0
Софинансирование расходов в рамках реализации мероприятий по проектированию и созданию инфраструктуры в сфере обращения с твердыми коммунальными отходами государственной программы Новосибирской области "Развитие системы обращения с отходами производства и потребления в Новосибирской области в 2015-2020 гг" за счет средств бюджета района	99.0.00.S0960				0,0	523,9
Закупка товаров, работ и услуг для государственных (муниципальных) нужд	99.0.00.S0960	200			0,0	523,9
Иные закупки товаров, работ и услуг для обеспечения государственных (муниципальных) нужд	99.0.00.S0960	240	05	03	0,0	523,9
Социальная поддержка детей-сирот и детей, оставшихся без попечения родителей, в части выплаты приемной семье на содержание подопечных детей	99.1.00.00000				10500,0	10500,0
Организация и осуществлению деятельности по опеке и попечительству, социальной поддержке детей-сирот и детей, оставшихся без попечения родителей	99.1.00.70289				10500,0	10500,0
Социальное обеспечение и иные выплаты населению	99.1.00.70289	300			10500,0	10500,0
Социальные выплаты гражданам, кроме публичных нормативных социальных выплат	99.1.00.70289	320	10	04	10500,0	10500,0
Социальная поддержка детей-сирот и детей, оставшихся без попечения родителей, в части вознаграждения приемным родителям	99.2.00.00000				10000,0	10000,0
Организация и осуществлению деятельности по опеке и попечительству, социальной поддержке детей-сирот и детей, оставшихся без попечения родителей	99.2.00.70289				10000,0	10000,0
Закупка товаров, работ и услуг для государственных (муниципальных) нужд	99.2.00.70289	200			10000,0	10000,0
Иные закупки товаров, работ и услуг для обеспечения государственных (муниципальных) нужд	99.2.00.70289	240	10	04	10000,0	10000,0
Социальная поддержка детей-сирот и детей, оставшихся без попечения родителей, в части выплаты семьям опекунов на содержание подопечных детей	99.3.00.00000				31346,2	33366,8
Организация и осуществлению деятельности по опеке и попечительству, социальной поддержке детей-сирот и детей, оставшихся без попечения родителей	99.3.00.70289				31346,2	33366,8
Социальное обеспечение и иные выплаты населению	99.3.00.70289	300			31346,2	33366,8
Социальные выплаты гражданам, кроме публичных нормативных социальных выплат	99.3.00.70289	320	10	04	31346,2	33366,8
Всего:					1 418 562,00	1 475 488,00

ПРИЛОЖЕНИЕ 8
к решению сессии Совета депутатов
Искитимского района
от 17.07.2018 №201

Ведомственная структура расходов бюджета района на 2018 год и плановый период 2019 и 2020 годов

Таблица 1

Ведомственная структура расходов бюджета района на 2018 год

(тыс. руб.)

Наименование	Гл Рсп	раз-дел	под-раз-дел	целевая статья	вид	План 2018 года
администрация Искитимского района Новосибирской области	700					2018696,0
Общегосударственные вопросы	700	01	00			83227,7
Функционирование высшего должностного лица субъекта Российской Федерации и муниципального образования	700	01	02			1802,6
Непрограммные направления бюджета района	700	01	02	99.0.00.00000		1802,6
Глава муниципального образования	700	01	02	99.0.00.03110		1802,6
Расходы на выплаты персоналу в целях обеспечения выполнения функций государственными (муниципальными) органами, казенными учреждениями, органами управления государственными внебюджетными фондами	700	01	02	99.0.00.03110	100	1802,6
Расходы на выплаты персоналу государственных (муниципальных) органов	700	01	02	99.0.00.03110	120	1802,6
Функционирование Правительства Российской Федерации, высших исполнительных органов государственной власти субъектов Российской Федерации, местных администраций	700	01	04			71348,2
Непрограммные направления бюджета района	700	01	04	99.0.00.00000		71348,2
Расходы на выплаты по оплате труда работников государственных (муниципальных) органов	700	01	04	99.0.00.00110		20825,1
Расходы на выплаты персоналу в целях обеспечения выполнения функций государственными (муниципальными) органами, казенными учреждениями, органами управления государственными внебюджетными фондами	700	01	04	99.0.00.00110	100	20825,1
Расходы на выплаты персоналу государственных (муниципальных) органов	700	01	04	99.0.00.00110	120	20825,1
Расходы на обеспечение функций государственных (муниципальных) органов	700	01	04	99.0.00.00190		19675,4
Закупка товаров, работ и услуг для государственных (муниципальных) нужд	700	01	04	99.0.00.00190	200	19528,2
Иные закупки товаров, работ и услуг для обеспечения государственных (муниципальных) нужд	700	01	04	99.0.00.00190	240	19528,2
Иные бюджетные ассигнования	700	01	04	99.0.00.00190	800	147,2
Уплата налогов, сборов и иных платежей	700	01	04	99.0.00.00190	850	147,2
Образование и организация деятельности комиссий по делам несовершеннолетних и защите их прав	700	01	04	99.0.00.70159		1510,1
Расходы на выплаты персоналу в целях обеспечения выполнения функций государственными (муниципальными) органами, казенными учреждениями, органами управления государственными внебюджетными фондами	700	01	04	99.0.00.70159	100	1101,3
Расходы на выплаты персоналу государственных (муниципальных) органов	700	01	04	99.0.00.70159	120	1101,3
Закупка товаров, работ и услуг для государственных (муниципальных) нужд	700	01	04	99.0.00.70159	200	408,8
Иные закупки товаров, работ и услуг для обеспечения государственных (муниципальных) нужд	700	01	04	99.0.00.70159	240	408,8
Осуществление отдельных государственных полномочий Новосибирской области по обеспечению социального обслуживания отдельных категорий граждан	700	01	04	99.0.00.70180		1997,7
Расходы на выплаты персоналу в целях обеспечения выполнения функций государственными (муниципальными) органами, казенными учреждениями, органами управления государственными внебюджетными фондами	700	01	04	99.0.00.70180	100	1691,0
Расходы на выплаты персоналу государственных (муниципальных) органов	700	01	04	99.0.00.70180	120	1691,0
Закупка товаров, работ и услуг для государственных (муниципальных) нужд	700	01	04	99.0.00.70180	200	306,7
Иные закупки товаров, работ и услуг для обеспечения государственных (муниципальных) нужд	700	01	04	99.0.00.70180	240	306,7
Осуществление отдельных государственных полномочий Новосибирской области по решению вопросов в сфере административных правонарушений	700	01	04	99.0.00.70190		6,8
Расходы на выплаты персоналу в целях обеспечения выполнения функций государственными (муниципальными) органами, казенными учреждениями, органами управления государственными внебюджетными фондами	700	01	04	99.0.00.70190	100	3,6
Расходы на выплаты персоналу государственных (муниципальных) органов	700	01	04	99.0.00.70190	120	3,6
Закупка товаров, работ и услуг для государственных (муниципальных) нужд	700	01	04	99.0.00.70190	200	1,2
Иные закупки товаров, работ и услуг для обеспечения государственных (муниципальных) нужд	700	01	04	99.0.00.70190	240	1,2
Межбюджетные трансферты	700	01	04	99.0.00.70190	500	2,0
Субвенции	700	01	04	99.0.00.70190	530	2,0
Осуществление уведомительной регистрации коллективных договоров, территориальных соглашений и территориальных отраслевых (межотраслевых) соглашений	700	01	04	99.0.00.70210		309,3
Расходы на выплаты персоналу в целях обеспечения выполнения функций государственными (муниципальными) органами, казенными учреждениями, органами управления государственными внебюджетными фондами	700	01	04	99.0.00.70210	100	299,4
Расходы на выплаты персоналу государственных (муниципальных) органов	700	01	04	99.0.00.70210	120	299,4
Закупка товаров, работ и услуг для государственных (муниципальных) нужд	700	01	04	99.0.00.70210	200	9,9
Иные закупки товаров, работ и услуг для обеспечения государственных (муниципальных) нужд	700	01	04	99.0.00.70210	240	9,9
Осуществление отдельных государственных полномочий Новосибирской области по сбору информации от поселений, входящих в муниципальный район, необходимой для ведения регистра муниципальных нормативных правовых актов Новосибирской области	700	01	04	99.0.00.70230		111,0
Расходы на выплаты персоналу в целях обеспечения выполнения функций государственными (муниципальными) органами, казенными учреждениями, органами управления государственными внебюджетными фондами	700	01	04	99.0.00.70230	100	88,3
Расходы на выплаты персоналу государственных (муниципальных) органов	700	01	04	99.0.00.70230	120	88,3
Закупка товаров, работ и услуг для государственных (муниципальных) нужд	700	01	04	99.0.00.70230	200	22,7
Иные закупки товаров, работ и услуг для обеспечения государственных (муниципальных) нужд	700	01	04	99.0.00.70230	240	22,7
Организация и осуществление деятельности по опеке и попечительству, социальной поддержке детей-сирот и детей, оставшихся без попечения родителей	700	01	04	99.0.00.70289		3840,2
Расходы на выплаты персоналу в целях обеспечения выполнения функций государственными (муниципальными) органами, казенными учреждениями, органами управления государственными внебюджетными фондами	700	01	04	99.0.00.70289	100	2867,4

Продолжение на стр. 114 >>>

Продолжение. Начало на стр. 113 >>>

Расходы на выплаты персоналу государственных (муниципальных) органов	700	01	04	99.0.00.70289	120	2867,4
Закупка товаров, работ и услуг для государственных (муниципальных) нужд	700	01	04	99.0.00.70289	200	965,7
Иные закупки товаров, работ и услуг для обеспечения государственных (муниципальных) нужд	700	01	04	99.0.00.70289	240	965,7
Иные бюджетные ассигнования	700	01	04	99.0.00.70289	800	7,1
Уплата налогов, сборов и иных платежей	700	01	04	99.0.00.70289	850	7,1
Реализация мероприятий по обеспечению сбалансированности местных бюджетов в рамках государственной программы Новосибирской области "Управление государственными финансами в Новосибирской области на 2014 – 2020 годы"	700	01	04	99.0.00.70510		20240,0
Расходы на выплаты персоналу в целях обеспечения выполнения функций государственными (муниципальными) органами, казенными учреждениями, органами управления государственными внебюджетными фондами	700	01	04	99.0.00.70510	100	20240,0
Расходы на выплаты персоналу государственных (муниципальных) органов	700	01	04	99.0.00.70510	120	20240,0
Софинансироапние расходов в рамках реализации мероприятий по обеспечению сбалансированности местных бюджетов в рамках государственной программы Новосибирской области "Управление государственными финансами в Новосибирской области на 2014 – 2020 годы" за счет средств бюджета района	700	01	04	99.0.00.S0510		2832,6
Расходы на выплаты персоналу в целях обеспечения выполнения функций государственными (муниципальными) органами, казенными учреждениями, органами управления государственными внебюджетными фондами	700	01	04	99.0.00.S0510	100	2832,6
Расходы на выплаты персоналу государственных (муниципальных) органов	700	01	04	99.0.00.S0510	120	2832,6
Судебная система	700	01	05			354,9
Непрограммные направления бюджета района	700	01	05	99.0.00.00000		354,9
Осуществление полномочий по составлению (изменению) списков кандидатов в присяжные заседатели федеральных судов общей юрисдикции в Российской Федерации в рамках реализации функций государственной судебной власти	700	01	05	99.0.00.51200		354,9
Закупка товаров, работ и услуг для государственных (муниципальных) нужд	700	01	05	99.0.00.51200	200	354,9
Иные закупки товаров, работ и услуг для обеспечения государственных (муниципальных) нужд	700	01	05	99.0.00.51200	240	354,9
Обеспечение проведения выборов и референдумов	700	01	07			217,9
Непрограммные направления бюджета района	700	01	07	99.0.00.00000		217,9
Проведение выборов в представительные органы муниципального образования	700	01	07	99.0.00.06060		217,9
Закупка товаров, работ и услуг для государственных (муниципальных) нужд	700	01	07	99.0.00.06060	200	217,9
Иные закупки товаров, работ и услуг для обеспечения государственных (муниципальных) нужд	700	01	07	99.0.00.06060	240	217,9
Резервные фонды	700	01	11			2056,0
Непрограммные направления бюджета района	700	01	11	99.0.00.00000		2056,0
Резервные фонды местных администраций	700	01	11	99.0.00.20550		2056,0
Иные бюджетные ассигнования	700	01	11	99.0.00.20550	800	2056,0
Резервные средства	700	01	11	99.0.00.20550	870	2056,0
Другие общегосударственные вопросы	700	01	13			7448,1
Муниципальная программа "Развитие архивного дела в Искитимском районе Новосибирской области на 2018-2020 годы"	700	01	13	17.0.00.00000		729,3
Основное мероприятие: "Обеспечение оптимальных условий хранения документов Архивного фонда Искитимского района и других архивных документов"	700	01	13	17.0.01.00000		546,3
Обеспечение оптимальных условий хранения документов Архивного фонда Искитимского района и других архивных документов	700	01	13	17.0.01.06010		546,3
Закупка товаров, работ и услуг для государственных (муниципальных) нужд	700	01	13	17.0.01.06010	200	546,3
Иные закупки товаров, работ и услуг для обеспечения государственных (муниципальных) нужд	700	01	13	17.0.01.06010	240	546,3
Основное мероприятие: "Повышение качества и доступности услуг в сфере архивного дела"	700	01	13	17.0.02.00000		183,0
Повышение качества и доступности услуг в сфере архивного дела	700	01	13	17.0.02.06260		183,0
Закупка товаров, работ и услуг для государственных (муниципальных) нужд	700	01	13	17.0.02.06260	200	183,0
Иные закупки товаров, работ и услуг для обеспечения государственных (муниципальных) нужд	700	01	13	17.0.02.06260	240	183,0
Муниципальная программа "Поддержка общественных инициатив, социально ориентированных некоммерческих организаций и развития институтов гражданского общества в Искитимском районе на 2018-2020 год"	700	01	13	18.0.00.00000		415,0
Основное мероприятие: "Стимулирование и поддержка СО НКО и физических лиц в деятельности по реализации социально значимых проектов и программ на территории Искитимского района"	700	01	13	18.0.01.00000		25,0
Стимулирование и поддержка СО НКО и физических лиц в деятельности по реализации социально значимых проектов и программ на территории Искитимского района	700	01	13	18.0.01.06270		25,0
Социальное обеспечение и иные выплаты населению	700	01	13	18.0.01.06270	300	25,0
Иные выплаты населению	700	01	13	18.0.01.06270	360	25,0
Основное мероприятие: "Обеспечение информационной и консультационной помощи СО НКО и социально активных граждан, ведущих свою общественную деятельность на территории Искитимского района"	700	01	13	18.0.02.00000		62,0
Обеспечение информационной и консультационной помощи СО НКО и социально активных граждан, ведущих свою общественную деятельность на территории Искитимского района	700	01	13	18.0.02.06280		62,0
Закупка товаров, работ и услуг для государственных (муниципальных) нужд	700	01	13	18.0.02.06280	200	42,0
Иные закупки товаров, работ и услуг для обеспечения государственных (муниципальных) нужд	700	01	13	18.0.02.06280	240	42,0
Социальное обеспечение и иные выплаты населению	700	01	13	18.0.02.06280	300	20,0
Иные выплаты населению	700	01	13	18.0.02.06280	360	20,0
Основное мероприятие: "Организационная поддержка традиционных ветеранских, женских, молодежных, РЦОИ и иных общественных объединений и социально ориентированных некоммерческих организаций и проведении значимых мероприятий"	700	01	13	18.0.04.00000		178,0
Организационная поддержка традиционных ветеранских, женских, молодежных, РЦОИ и иных общественных объединений и социально ориентированных некоммерческих организаций и проведении значимых мероприятий	700	01	13	18.0.04.06300		178,0
Закупка товаров, работ и услуг для государственных (муниципальных) нужд	700	01	13	18.0.04.06300	200	178,0
Иные закупки товаров, работ и услуг для обеспечения государственных (муниципальных) нужд	700	01	13	18.0.04.06300	240	178,0
Основное мероприятие: "Совершенствование механизмов взаимодействия органов местного самоуправления Искитимского района, институтов гражданского общества и СО НКО в развитии принципов государственно-общественного управления и привлечении институтов гражданского общества к решению вопросов социально-экономического развития района"	700	01	13	18.0.05.00000		150,0
Совершенствование механизмов взаимодействия органов местного самоуправления Искитимского района, институтов гражданского общества и СО НКО в развитии принципов государственно-общественного управления и привлечении институтов гражданского общества к решению вопросов социально-экономического развития района	700	01	13	18.0.05.06310		150,0
Закупка товаров, работ и услуг для государственных (муниципальных) нужд	700	01	13	18.0.05.06310	200	80,0
Иные закупки товаров, работ и услуг для обеспечения государственных (муниципальных) нужд	700	01	13	18.0.05.06310	240	80,0
Социальное обеспечение и иные выплаты населению	700	01	13	18.0.05.06310	300	70,0

Продолжение на стр. 115 >>>

Продолжение. Начало на стр. 113 >>>

Иные выплаты населению	700	01	13	18.0.05.06310	360	70,0
Муниципальная программа "Развитие и поддержка территориального общественного самоуправления в Искитимском районе на 2018-2020 годы"	700	01	13	22.0.00.00000		330,0
Основное мероприятие: "Организация мероприятий, направленных на активизацию деятельности ТОС"	700	01	13	22.0.01.00000		330,0
Расходы по софинансированию мероприятий муниципальных программ развития по реализации территориального общественного самоуправления в Новосибирской области в рамках государственной программы Новосибирской области "Развитие институтов региональной политики Новосибирской области на 2016-2021 годы"	700	01	13	22.0.01.70610		300,0
Предоставление субсидий бюджетным, автономным учреждениям и иным некоммерческим организациям	700	01	13	22.0.01.70610	600	300,0
Субсидии некоммерческим организациям (за исключением государственных (муниципальных) учреждений)	700	01	13	22.0.01.70610	630	300,0
Расходы по софинансированию мероприятий муниципальных программ развития по реализации территориального общественного самоуправления в Новосибирской области в рамках государственной программы Новосибирской области "Развитие институтов региональной политики Новосибирской области на 2016-2021 годы" за счет средств бюджета района	700	01	13	22.0.01.S0610		30,0
Предоставление субсидий бюджетным, автономным учреждениям и иным некоммерческим организациям	700	01	13	22.0.01.S0610	600	30,0
Субсидии некоммерческим организациям (за исключением государственных (муниципальных) учреждений)	700	01	13	22.0.01.S0610	630	30,0
Непрограммные направления бюджета района	700	01	13	99.0.00.00000		5973,8
Оценка недвижимости, признание прав и регулирование отношений по государственной и муниципальной собственности	700	01	13	99.0.00.00910		1400,9
Закупка товаров, работ и услуг для государственных (муниципальных) нужд	700	01	13	99.0.00.00910	200	1300,0
Иные закупки товаров, работ и услуг для обеспечения государственных (муниципальных) нужд	700	01	13	99.0.00.00910	240	1300,0
Иные бюджетные ассигнования	700	01	13	99.0.00.00910	800	100,9
Уплата налогов, сборов и иных платежей	700	01	13	99.0.00.00910	850	100,9
Выполнение других обязательств государства	700	01	13	99.0.00.00920		4472,9
Закупка товаров, работ и услуг для государственных (муниципальных) нужд	700	01	13	99.0.00.00920	200	2187,1
Иные закупки товаров, работ и услуг для обеспечения государственных (муниципальных) нужд	700	01	13	99.0.00.00920	240	2187,1
Социальное обеспечение и иные выплаты населению	700	01	13	99.0.00.00920	300	1743,0
Иные выплаты населению	700	01	13	99.0.00.00920	360	1743,0
Иные бюджетные ассигнования	700	01	13	99.0.00.00920	800	542,8
Исполнение судебных актов	700	01	13	99.0.00.00920	830	501,8
Уплата налогов, сборов и иных обязательных платежей в бюджеты бюджетной системы Российской Федерации	700	01	13	99.0.00.00920	850	41,0
Реализация мероприятий по обеспечению сбалансированности местных бюджетов в рамках государственной программы Новосибирской области "Управление государственными финансами в Новосибирской области на 2014 – 2020 годы"	700	01	13	99.0.00.70510		100,0
Закупка товаров, работ и услуг для государственных (муниципальных) нужд	700	01	13	99.0.00.70510	200	100,0
Иные закупки товаров, работ и услуг для обеспечения государственных (муниципальных) нужд	700	01	13	99.0.00.70510	240	100,0
Национальная оборона	700	02	00			3708,7
Мобилизационная и вневойсковая подготовка	700	02	03			3708,7
Непрограммные направления бюджета района	700	02	03	99.0.00.00000		3708,7
Осуществление первичного воинского учета на территориях, где отсутствуют военные комиссариаты	700	02	03	99.0.00.51180		3708,7
Межбюджетные трансферты	700	02	03	99.0.00.51180	500	3708,7
Субвенции	700	02	03	99.0.00.51180	530	3708,7
Национальная безопасность и правоохранительная деятельность	700	03	00			8045,6
Защита населения и территории от чрезвычайных ситуаций природного и техногенного характера, гражданская оборона	700	03	09			7567,4
Муниципальная программа «Защита населения и территории Искитимского района от чрезвычайных ситуаций, обеспечение пожарной безопасности и безопасности людей на водных объектах и обеспечение общественного порядка на период 2018-2020 годы"	700	03	09	12.0.00.00000		7567,4
Основное мероприятие:"Разработка и внедрение технических и организационных мероприятий в области обеспечения пожарной безопасности на территории Искитимского района"	700	03	09	12.0.01.00000		210,6
Реализация мероприятий государственной программы Новосибирской области "Обеспечение безопасности жизнедеятельности населения Новосибирской области на период 2015-2020 годы"	700	03	09	12.0.01.70440		200,0
Закупка товаров, работ и услуг для государственных (муниципальных) нужд	700	03	09	12.0.01.70440	200	200,0
Иные закупки товаров, работ и услуг для обеспечения государственных (муниципальных) нужд	700	03	09	12.0.01.70440	240	200,0
Софинансирование расходов в рамках реализации мероприятий государственной программы Новосибирской области"Обеспечение безопасности жизнедеятельности населения Новосибирской области на период 2015-2020 годы"	700	03	09	12.0.01.S0440		10,6
Закупка товаров, работ и услуг для государственных (муниципальных) нужд	700	03	09	12.0.01.S0440	200	10,6
Иные закупки товаров, работ и услуг для обеспечения государственных (муниципальных) нужд	700	03	09	12.0.01.S0440	240	10,6
Основное мероприятие: "Повышение уровня культуры населения и безопасности жизнедеятельности в быту и на природе"	700	03	09	12.0.02.00000		15,0
Приобретение и распространение агитационного материала	700	03	09	12.0.02.06350		15,0
Закупка товаров, работ и услуг для государственных (муниципальных) нужд	700	03	09	12.0.02.06350	200	15,0
Иные закупки товаров, работ и услуг для обеспечения государственных (муниципальных) нужд	700	03	09	12.0.02.06350	240	15,0
Основное мероприятие: "Повышение безопасности населения Искитимского района путем внедрения аппаратно-программного комплекса "Безопасный город" и сокращение времени реагирования экстренных оперативных служб при обращениях населения по единому номеру "112"	700	03	09	12.0.03.00000		5658,4
Обучение персонала системы-112 и АПК "Безопасный город"	700	03	09	12.0.03.06360		20,0
Закупка товаров, работ и услуг для государственных (муниципальных) нужд	700	03	09	12.0.03.06360	200	20,0
Иные закупки товаров, работ и услуг для обеспечения государственных (муниципальных) нужд	700	03	09	12.0.03.06360	240	20,0
Поддержание в исправном состоянии техническое состояние ЕДДС, Системы 112 на базе ЕДДС и АПК "Безопасный город"	700	03	09	12.0.03.06370		123,0
Закупка товаров, работ и услуг для государственных (муниципальных) нужд	700	03	09	12.0.03.06370	200	123,0
Иные закупки товаров, работ и услуг для обеспечения государственных (муниципальных) нужд	700	03	09	12.0.03.06370	240	123,0
Расходы на обеспечение деятельности (оказание услуг) государственных (муниципальных) учреждений в области обеспечения безопасности жизнедеятельности населения	700	03	09	12.0.03.47590		5252,7
Расходы на выплаты персоналу в целях обеспечения выполнения функций государственными (муниципальными) органами, казенными учреждениями, органами управления государственными внебюджетными фондами	700	03	09	12.0.03.47590	100	4852,3
Расходы на выплаты персоналу государственыых (муниципальных) учреждений	700	03	09	12.0.03.47590	110	4852,3
Закупка товаров, работ и услуг для государственных (муниципальных) нужд	700	03	09	12.0.03.47590	200	398,4
Иные закупки товаров, работ и услуг для обеспечения государственных (муниципальных) нужд	700	03	09	12.0.03.47590	240	398,4

Продолжение на стр. 116 >>>

Продолжение. Начало на стр. 113 >>>

Иные бюджетные ассигнования	700	03	09	12.0.03.47590	800	2,0
Уплата налогов, сборов и иных платежей	700	03	09	12.0.03.47590	850	2,0
Реализация мероприятий по обеспечению сбалансированности местных бюджетов в рамках государственной программы Новосибирской области "Управление государственными финансами в Новосибирской области на 2014 – 2020 годы"	700	03	09	12.0.03.70510		262,7
Расходы на выплаты персоналу в целях обеспечения выполнения функций государственными (муниципальными) органами, казенными учреждениями, органами управления государственными внебюджетными фондами	700	03	09	12.0.03.70510	100	262,7
Расходы на выплаты персоналу государственыых (муниципальных) учреждений	700	03	09	12.0.03.70510	110	262,7
Основное мероприятие:"Увеличение количества мобильных спасательных постов в местах массового неорганизованного отдыха людей на водных объектах"	700	03	09	12.0.04.00000		1673,4
Организация функционирования спасательных постов, приобретение и распространение агитационного материала, запрещающих знаков и информационных щитов	700	03	09	12.0.04.06380		157,6
Закупка товаров, работ и услуг для государственных (муниципальных) нужд	700	03	09	12.0.04.06380	200	157,6
Иные закупки товаров, работ и услуг для обеспечения государственных (муниципальных) нужд	700	03	09	12.0.04.06380	240	157,6
Реализация мероприятий по обеспечению безопасного отдыха людей на водных объектах в рамках государственной программы Новосибирской области "Обеспечение безопасности жизнедеятельности населения Новосибирской области на период 2015-2020 годов"	700	03	09	12.0.04.70940		1440,0
Закупка товаров, работ и услуг для государственных (муниципальных) нужд	700	03	09	12.0.04.70940	200	1440,0
Иные закупки товаров, работ и услуг для обеспечения государственных (муниципальных) нужд	700	03	09	12.0.04.70940	240	1440,0
Софинансирование расходов в рамках реализации мероприятий по обеспечению безопасного отдыха людей на водных объектах в рамках государственной программы Новосибирской области "Обеспечение безопасности жизнедеятельности населения Новосибирской области на период 2015-2020 годов" за счет средств бюджета района	700	03	09	12.0.04.S0940		75,8
Закупка товаров, работ и услуг для государственных (муниципальных) нужд	700	03	09	12.0.04.S0940	200	75,8
Иные закупки товаров, работ и услуг для обеспечения государственных (муниципальных) нужд	700	03	09	12.0.04.S0940	240	75,8
Основное мероприятие: "Развитие системы информационного обеспечения населения в местах массового пребывания людей"	700	03	09	12.0.05.00000		10,0
Разработка и приобретение методического, агитационного материала, информационных буклетов	700	03	09	12.0.05.06390		10,0
Закупка товаров, работ и услуг для государственных (муниципальных) нужд	700	03	09	12.0.05.06390	200	10,0
Иные закупки товаров, работ и услуг для обеспечения государственных (муниципальных) нужд	700	03	09	12.0.05.06390	240	10,0
Обеспечение пожарной безопасности	700	03	10			478,2
Муниципальная программа «Защита населения и территории Искитимского района от чрезвычайных ситуаций, обеспечение пожарной безопасности и безопасности людей на водных объектах и обеспечение общественного порядка на период 2018-2020 годы"	700	03	10	12.0.00.00000		478,2
Основное мероприятие:"Разработка и внедрение технических и организационных мероприятий в области обеспечения пожарной безопасности на территории Искитимского района"	700	03	10	12.0.01.00000		478,2
Реализация мероприятий по обеспечению автономными дымовыми пожарными извещателями жилых помещений, в которых проживают семьи, находящиеся в опасном социальном положении и имеющие несовершеннолетних детей, а также малоподвижные одинокие пенсионеры и инвалиды в рамках государственной программы Новосибирской области "Обеспечение безопасности жизнедеятельности населения Новосибирской области на период 2015-2020 годов"	700	03	10	12.0.01.70330		454,4
Закупка товаров, работ и услуг для государственных (муниципальных) нужд	700	03	10	12.0.01.70330	200	454,4
Иные закупки товаров, работ и услуг для обеспечения государственных (муниципальных) нужд	700	03	10	12.0.01.70330	240	454,4
Софинансирование расходов в рамках реализации мероприятий по обеспечению автономными дымовыми пожарными извещателями жилых помещений, в которых проживают семьи, находящиеся в опасном социальном положении и имеющие несовершеннолетних детей, а также малоподвижные одинокие пенсионеры и инвалиды в рамках государственной программы Новосибирской области "Обеспечение безопасности жизнедеятельности населения Новосибирской области на период 2015-2020 годов" за счет средств бюджета района	700	03	10	12.0.01.S0330		23,8
Закупка товаров, работ и услуг для государственных (муниципальных) нужд	700	03	10	12.0.01.S0330	200	23,8
Иные закупки товаров, работ и услуг для обеспечения государственных (муниципальных) нужд	700	03	10	12.0.01.S0330	240	23,8
Национальная экономика	700	04	00			65721,5
Сельское хозяйство и рыболовство	700	04	05			1643,8
Непрограммные направления бюджета района	700	04	05	99.0.00.00000		1643,8
Мероприятия в области сельскохозяйственного производства	700	04	05	99.0.00.06020		1123,2
Закупка товаров, работ и услуг для государственных (муниципальных) нужд	700	04	05	99.0.00.06020	200	773,2
Иные закупки товаров, работ и услуг для обеспечения государственных (муниципальных) нужд	700	04	05	99.0.00.06020	240	773,2
Социальное обеспечение и иные выплаты населению	700	04	05	99.0.00.06020	300	350,0
Иные выплаты населению	700	04	05	99.0.00.06020	360	350,0
Организация проведения мероприятий по отлову и содержанию безнадзорных животных	700	04	05	99.0.00.70160		520,6
Закупка товаров, работ и услуг для государственных (муниципальных) нужд	700	04	05	99.0.00.70160	200	520,6
Иные закупки товаров, работ и услуг для обеспечения государственных (муниципальных) нужд	700	04	05	99.0.00.70160	240	520,6
Транспорт	700	04	08			3672,0
Непрограммные направления бюджета района	700	04	08	99.0.00.00000		3672,0
Отдельные мероприятия в области автомобильного транспорта	700	04	08	99.0.00.06030		172,0
Иные бюджетные ассигнования	700	04	08	99.0.00.06030	800	172,0
Субсидии юридическим лицам (кроме некоммерческих организаций), индивидуальным предпринимателям, физическим лицам - производителям товаров, работ, услуг	700	04	08	99.0.00.06030	810	172,0
Расходы на закупку автотранспортных средств	700	04	08	99.0.00.06040		3500,0
Закупка товаров, работ и услуг для государственных (муниципальных) нужд	700	04	08	99.0.00.06040	200	3500,0
Иные закупки товаров, работ и услуг для обеспечения государственных (муниципальных) нужд	700	04	08	99.0.00.06040	240	3500,0
Дорожное хозяйство (дорожные фонды)	700	04	09			54735,0
Муниципальная программа "Развитие автомобильных дорог общего пользования местного значения Искитимского района Новосибирской области и повышение безопасности дорожного движения на 2018-2020 годы"	700	04	09	02.0.00.00000		54135,0
Основное мероприятие: "Развитие и модернизация автомобильных дорог общего пользования местного значения муниципального района"	700	04	09	02.0.01.00000		20688,9
Реализация мероприятий государственной программы Новосибирской области "Развитие автомобильных дорог регионального, межмуниципального и местного значения в Новосибирской области" в 2015-2022 годах	700	04	09	02.0.01.70760		19500,0
Капитальные вложения в объекты государственной (муниципальной) собственности	700	04	09	02.0.01.70760	400	19500,0
Бюджетные инвестиции	700	04	09	02.0.01.70760	410	19500,0

Продолжение на стр. 117 >>>

Продолжение. Начало на стр. 113 >>>

Софинансирование расходов в рамках реализации мероприятий государственной программы Новосибирской области "Развитие автомобильных дорог регионального, межмуниципального и местного значения в Новосибирской области" в 2015-2022 годах за счет средств бюджета района	700	04	09	02.0.01.S0760		1188,9
Капитальные вложения в объекты государственной (муниципальной) собственности	700	04	09	02.0.01.S0760	400	1188,9
Бюджетные инвестиции	700	04	09	02.0.01.S0760	410	1188,9
Основное мероприятие: "Обеспечение сохранности и восстановления автомобильных дорог общего пользования местного значения муниципального района"	700	04	09	02.0.02.00000		33446,1
Реализация мероприятий государственной программы Новосибирской области "Развитие автомобильных дорог регионального, межмуниципального и местного значения в Новосибирской области" в 2015-2022 годах	700	04	09	02.0.02.70760		32178,3
Закупка товаров, работ и услуг для государственных (муниципальных) нужд	700	04	09	02.0.02.70760	200	13500,0
Иные закупки товаров, работ и услуг для обеспечения государственных (муниципальных) нужд	700	04	09	02.0.02.70760	240	13500,0
Межбюджетные трансферты	700	04	09	02.0.02.70760	500	18678,3
Иные межбюджетные трансферты	700	04	09	02.0.02.70760	540	18678,3
Софинансирование расходов в рамках реализации мероприятий государственной программы Новосибирской области "Развитие автомобильных дорог регионального, межмуниципального и местного значения в Новосибирской области" в 2015-2022 годах за счет средств бюджета района	700	04	09	02.0.02.S0760		1267,8
Закупка товаров, работ и услуг для государственных (муниципальных) нужд	700	04	09	02.0.02.S0760	200	1267,8
Иные закупки товаров, работ и услуг для обеспечения государственных (муниципальных) нужд	700	04	09	02.0.02.S0760	240	1267,8
Непрограммные направления бюджета района	700	04	09	99.0.00.00000		600,0
Разработка проекта организации дорожного движения	700	04	09	99.0.00.06330		600,0
Закупка товаров, работ и услуг для государственных (муниципальных) нужд	700	04	09	99.0.00.06330	200	600,0
Иные закупки товаров, работ и услуг для обеспечения государственных (муниципальных) нужд	700	04	09	99.0.00.06330	240	600,0
Другие вопросы в области национальной экономики	700	04	12			5670,7
Муниципальная программа "Развитие малого и среднего предпринимательства в Искитимском районе на 2017-2019 годы"	700	04	12	01.0.00.00000		1258,3
Основное мероприятие:"Освещение в средствах массовой информации передового опыта развития малого и среднего предпринимательства, организация и проведение конкурсов среди субъектов малого и среднего предпринимательства"	700	04	12	01.0.01.00000		50,0
Освещение в средствах массовой информации передового опыта развития малого и среднего предпринимательства, организация и проведение конкурсов среди субъектов малого и среднего предпринимательства	700	04	12	01.0.01.06240		50,0
Закупка товаров, работ и услуг для государственных (муниципальных) нужд	700	04	12	01.0.01.06240	200	50,0
Иные закупки товаров, работ и услуг для обеспечения государственных (муниципальных) нужд	700	04	12	01.0.01.06240	240	50,0
Основное мероприятие:"Финансовая поддержка субъектов малого и среднего предпринимательства"	700	04	12	01.0.02.00000		1208,3
Финансовая поддержка субъектов малого и среднего предпринимательства	700	04	12	01.0.02.06250		450,0
Иные бюджетные ассигнования	700	04	12	01.0.02.06250	800	450,0
Субсидии юридическим лицам (кроме некоммерческих организаций), индивидуальным предпринимателям, физическим лицам - производителям товаров, работ, услуг	700	04	12	01.0.02.06250	810	450,0
Реализация мероприятий государственной программы Новосибирской области «Развитие субъектов малого и среднего предпринимательства в Новосибирской области на 2017-2022 годы"	700	04	12	01.0.02.70690		758,3
Иные бюджетные ассигнования	700	04	12	01.0.02.70690	800	758,3
Субсидии юридическим лицам (кроме некоммерческих организаций), индивидуальным предпринимателям, физическим лицам - производителям товаров, работ, услуг	700	04	12	01.0.02.70690	810	758,3
Муниципальная программа "Развитие туризма в Искитимском районе на 2014-2018 годы"	700	04	12	05.0.00.00000		100,0
Основное мероприятие: "Создание условий для фрмирования и размещения туристско-рекреационных объектов, информирование о туристском потенциале Искитимского района"	700	04	12	05.0.01.00000		100,0
Создание условий для фрмирования и размещения туристско-рекреационных объектов, информирование о туристском потенциале Искитимского района	700	04	12	05.0.01.06060		100,0
Закупка товаров, работ и услуг для государственных (муниципальных) нужд	700	04	12	05.0.01.06060	200	100,0
Иные закупки товаров, работ и услуг для обеспечения государственных (муниципальных) нужд	700	04	12	05.0.01.06060	240	100,0
Непрограммные направления бюджета района	700	04	12	99.0.00.00000		4312,4
Расходы на обеспечение деятельности (оказание услуг) государственных (муниципальных) учреждений	700	04	12	99.0.00.25590		4312,4
Предоставление субсидий бюджетным, автономным учреждениям и иным некоммерческим организациям	700	04	12	99.0.00.25590	600	4312,4
Субсидии бюджетным учреждениям	700	04	12	99.0.00.25590	610	4312,4
Жилищно-коммунальное хозяйство	700	05	00			295717,6
Жилищное хозяйство	700	05	01			49323,4
Непрограммные направления бюджета района	700	05	01	99.0.00.00000		49323,4
Иные мероприятия в области жилищного хозяйства	700	05	01	99.0.00.08270		229,8
Закупка товаров, работ и услуг для государственных (муниципальных) нужд	700	05	01	99.0.00.08270	200	229,8
Иные закупки товаров, работ и услуг для обеспечения государственных (муниципальных) нужд	700	05	01	99.0.00.08270	240	229,8
Предоставление жилых помещений детям-сиротам и детям, оставшимся без попечения родителей, лицам из их числа по договорам найма специализированных жилых помещений за счет средств областного бюджета (поддержка семьи и детей)	700	05	01	99.0.00.70139		30992,5
Капитальные вложения в объекты государственной (муниципальной) собственности	700	05	01	99.0.00.70139	400	30992,5
Бюджетные инвестиции	700	05	01	99.0.00.70139	410	30992,5
Реализация мероприятий подпрограммы "Государственная поддержка муниципальных образований Новосибирской области в обеспечении жилыми помещениями многодетных малообеспеченных семей" государственной программы Новосибирской области "Стимулирование развития жилищного строительства в Новосибирской области на 2015 - 2020 годы" за счет средств областного бюджета	700	05	01	99.0.00.70639		3800,0
Капитальные вложения в объекты государственной (муниципальной) собственности	700	05	01	99.0.00.70639	400	3800,0
Бюджетные инвестиции	700	05	01	99.0.00.70639	410	3800,0
Предоставление жилых помещений детям-сиротам и детям, оставшимся без попечения родителей, лицам из их числа по договорам найма специализированных жилых помещений	700	05	01	99.0.00.R0829		14101,1
Капитальные вложения в объекты государственной (муниципальной) собственности	700	05	01	99.0.00.R0829	400	14101,1
Бюджетные инвестиции	700	05	01	99.0.00.R0829	410	14101,1

Продолжение на стр. 118 >>>

Продолжение. Начало на стр. 113 >>>

Софинансирование в рамках реализации мероприятий подпрограммы "Государственная поддержка муниципальных образований Новосибирской области в обеспечении жилыми помещениями многодетных малообеспеченных семей" государственной программы Новосибирской области "Стимулирование развития жилищного строительства в Новосибирской области на 2015 - 2020 годы" за счет средств бюджета района	700	05	01	99.0.00.S0639		200,0
Капитальные вложения в объекты государственной (муниципальной) собственности	700	05	01	99.0.00.S0639	400	200,0
Бюджетные инвестиции	700	05	01	99.0.00.S0639	410	200,0
Коммунальное хозяйство	700	05	02			217071,6
Муниципальная программа "Развитие жилищно-коммунального хозяйства Искитимского района Новосибирской области в 2018-2024 годах"	700	05	02	23.0.00.00000		206333,8
Основное мероприятие:" Развитие и модернизация коммунальной инфраструктуры на территории муниципальных образований района"	700	05	02	23.0.01.00000		47150,4
Строительство и реконструкция инженерной инфраструктуры в части водоснабжения	700	05	02	23.0.01.08310		16716,2
Капитальные вложения в объекты государственной (муниципальной) собственности	700	05	02	23.0.01.08310	400	16716,2
Бюджетные инвестиции	700	05	02	23.0.01.08310	410	16716,2
Реализация мероприятий за счет средств резервного фонда Правительства Новосибирской области	700	05	02	23.0.01.20540		3954,5
Капитальные вложения в объекты государственной (муниципальной) собственности	700	05	02	23.0.01.20540	400	3954,5
Бюджетные инвестиции	700	05	02	23.0.01.20540	410	3954,5
Софинансирование расходов на реализацию мероприятий по развитию водоснабжения в рамках подпрограммы "Безопасность жилищно-коммунального хозяйства" государственной программы Новосибирской области " Жилищно-коммунальное хозяйство НСО на 2015-2020 годы"	700	05	02	23.0.01.L0184		26479,7
Капитальные вложения в объекты государственной (муниципальной) собственности	700	05	02	23.0.01.L0184	400	26479,7
Бюджетные инвестиции	700	05	02	23.0.01.L0184	410	26479,7
Основное мероприятие: "Создание безопасных и благоприятных условий проживания граждан на территории муниципальных образований района"	700	05	02	23.0.02.00000		159183,4
Подготовка предприятий к отопительному сезону и погашение задолженности за ТЭР	700	05	02	23.0.02.08260		15945,0
Иные бюджетные ассигнования	700	05	02	23.0.02.08260	800	15945,0
Субсидии юридическим лицам (кроме некоммерческих организаций), индивидуальным предпринимателям, физическим лицам - производителям товаров, работ, услуг	700	05	02	23.0.02.08260	810	15945,0
Проведение ремонтных работ на инженерных сетях и приобретение котельного оборудования на котельные района	700	05	02	23.0.02.08320		3459,9
Закупка товаров, работ и услуг для государственных (муниципальных) нужд	700	05	02	23.0.02.08320	200	3459,9
Иные закупки товаров, работ и услуг для обеспечения государственных (муниципальных) нужд	700	05	02	23.0.02.08320	240	3459,9
Строительство и реконструкция инженерной инфраструктуры в части теплоснабжения	700	05	02	23.0.02.08330		57833,5
Капитальные вложения в объекты государственной (муниципальной) собственности	700	05	02	23.0.02.08330	400	57833,5
Бюджетные инвестиции	700	05	02	23.0.02.08330	410	57833,5
Реализация мероприятий по обеспечению сбалансированности местных бюджетов в рамках государственной программы Новосибирской области "Управление государственными финансами в Новосибирской области на 2014 – 2020 годы"	700	05	02	23.0.02.70510		768,3
Закупка товаров, работ и услуг для государственных (муниципальных) нужд	700	05	02	23.0.02.70510	200	768,3
Иные закупки товаров, работ и услуг для обеспечения государственных (муниципальных) нужд	700	05	02	23.0.02.70510	240	768,3
Реализация мероприятий по подготовке объектов жилищно-коммунального хозяйства Новосибирской области к работе в осенне-зимний период подпрограммы "Безопасность жилищно-коммунального хозяйства" государственной программы Новосибирской области "Жилищно-коммунальное хозяйство Новосибирской области в 2015 - 2020 годах"	700	05	02	23.0.02.70810		79030,9
Межбюджетные трансферты	700	05	02	23.0.02.70810	500	38262,2
Иные межбюджетные трансферты	700	05	02	23.0.02.70810	540	38262,2
Иные бюджетные ассигнования	700	05	02	23.0.02.70810	800	40768,7
Субсидии юридическим лицам (кроме некоммерческих организаций), индивидуальным предпринимателям, физическим лицам - производителям товаров, работ, услуг	700	05	02	23.0.02.70810	810	40768,7
Софинансирование расходов на реализацию мероприятий по подготовке объектов жилищно-коммунального хозяйства Новосибирской области к работе в осенне-зимний период подпрограммы "Безопасность жилищно-коммунального хозяйства" государственной программы Новосибирской области "Жилищно-коммунальное хозяйство Новосибирской области в 2015 - 2020 годах" за счет средств бюджета района	700	05	02	23.0.02.S0810		2145,8
Иные бюджетные ассигнования	700	05	02	23.0.02.S0810	800	2145,8
Субсидии юридическим лицам (кроме некоммерческих организаций), индивидуальным предпринимателям, физическим лицам - производителям товаров, работ, услуг	700	05	02	23.0.02.S0810	810	2145,8
Муниципальная программа "Газификация Искитимского района Новосибирской области на 2015-2019 годы"	700	05	02	24.0.00.00000		4200,0
Основное мероприятие: "Строительство газораспределительных сетей"	700	05	02	24.0.02.00000		4200,0
Строительство распределительных газопроводов	700	05	02	24.0.02.08300		4200,0
Капитальные вложения в объекты государственной (муниципальной) собственности	700	05	02	24.0.02.08300	400	4200,0
Бюджетные инвестиции	700	05	02	24.0.02.08300	410	4200,0
Непрограммные направления бюджета района	700	05	02	99.0.00.00000		6537,8
Реализация мероприятий в области коммунального хозяйства	700	05	02	99.0.00.08290		1200,0
Закупка товаров, работ и услуг для государственных (муниципальных) нужд	700	05	02	99.0.00.08290	200	1200,0
Иные закупки товаров, работ и услуг для обеспечения государственных (муниципальных) нужд	700	05	02	99.0.00.08290	240	1200,0
Расходы на обеспечение деятельности (оказание услуг) государственных (муниципальных) учреждений в области коммунального хозяйства	700	05	02	99.0.00.26590		3813,5
Расходы на выплаты персоналу в целях обеспечения выполнения функций государственными (муниципальными) органами, казенными учреждениями, органами управления государственными внебюджетными фондами	700	05	02	99.0.00.26590	100	3349,0
Расходы на выплаты персоналу государственыых (муниципальных) учреждений	700	05	02	99.0.00.26590	110	3349,0
Закупка товаров, работ и услуг для государственных (муниципальных) нужд	700	05	02	99.0.00.26590	200	464,5
Иные закупки товаров, работ и услуг для обеспечения государственных (муниципальных) нужд	700	05	02	99.0.00.26590	240	464,5
Иные бюджетные ассигнования	700	05	02	99.0.00.26590	800	0,0
Уплата налогов, сборов и иных платежей	700	05	02	99.0.00.26590	850	0,0
Реализация мероприятий по обеспечению сбалансированности местных бюджетов в рамках государственной программы Новосибирской области "Управление государственными финансами в Новосибирской области на 2014 – 2020 годы"	700	05	02	99.0.00.70510		134,0
Расходы на выплаты персоналу в целях обеспечения выполнения функций государственными (муниципальными) органами, казенными учреждениями, органами управления государственными внебюджетными фондами	700	05	02	99.0.00.70510	100	134,0
Расходы на выплаты персоналу государственыых (муниципальных) учреждений	700	05	02	99.0.00.70510	110	134,0
Реализация мероприятий подпрограммы "Чистая вода" государственной программы Новосибирской области "Жилищно-коммунальное хозяйство Новосибирской области в 2015-2020 годах"	700	05	02	99.0.00.70640		1390,3

Продолжение на стр. 119 >>>

Продолжение. Начало на стр. 113 >>>

Межбюджетные трансферты	700	05	02	99.0.00.70640	500	1390,3
Иные межбюджетные трансферты	700	05	02	99.0.00.70640	540	1390,3
Благоустройство	700	05	03			29322,6
Муниципальная программа "Охрана окружающей среды Искитимского района Новосибирской области на 2014-2018 годы"	700	05	03	08.0.00.00000		1050,0
Основное мероприятие: "Совершенствование системы обращения с отходами производства и потребления"	700	05	03	08.0.01.00000		1050,0
Проектирование, строительство полигонов твердых бытовых отходов в населенных пунктах Искитимского района	700	05	03	08.0.01.06070		750,0
Закупка товаров, работ и услуг для государственных (муниципальных) нужд	700	05	03	08.0.01.06070	200	750,0
Иные закупки товаров, работ и услуг для обеспечения государственных (муниципальных) нужд	700	05	03	08.0.01.06070	240	750,0
Ликвидация несанкционированных свалок мусора на территории Искитимского района	700	05	03	08.0.01.06400		300,0
Закупка товаров, работ и услуг для государственных (муниципальных) нужд	700	05	03	08.0.01.06400	200	300,0
Иные закупки товаров, работ и услуг для обеспечения государственных (муниципальных) нужд	700	05	03	08.0.01.06400	240	300,0
Непрограммные направления бюджета района	700	05	03	99.0.00.00000		28272,6
Софинансирование расходов в рамках реализации мероприятий на поддержку муниципальных программ формирования современной городской среды в рамках подпрограммы "Благоустройство территорий населенных пунктов" государственной программы Новосибирской области "Жилищно-коммунальное хозяйство Новосибирской области в 2015 - 2022 годах" (благоустройство дворовых территорий многоквартирных домов населенных пунктов Новосибирской области)	700	05	03	99.0.00.L5551		9825,9
Межбюджетные трансферты	700	05	03	99.0.00.L5551	500	9825,9
Иные межбюджетные трансферты	700	05	03	99.0.00.L5551	540	9825,9
Софинансирование расходов в рамках реализации мероприятий на поддержку муниципальных программ формирования современной городской среды в рамках подпрограммы "Благоустройство территорий населенных пунктов" государственной программы Новосибирской области "Жилищно-коммунальное хозяйство Новосибирской области в 2015 - 2022 годах" (благоустройство общественных пространств населенных пунктов Новосибирской области)	700	05	03	99.0.00.L5552		18446,7
Межбюджетные трансферты	700	05	03	99.0.00.L5552	500	18446,7
Иные межбюджетные трансферты	700	05	03	99.0.00.L5552	540	18446,7
Охрана окружающей среды	700	06	00			278,9
Охрана объектов растительного и животного мира и среды их обитания	700	06	03			278,9
Муниципальная программа "Охрана окружающей среды Искитимского района на 2014-2018 годы"	700	06	03	08.0.00.00000		278,9
Основное мероприятие: "Создание инфраструктуры по раздельному сбору отходов"	700	06	03	08.0.03.00000		278,9
Реализация мероприятий за счет средств областного бюджета по созданию инфраструктуры по раздельному сбору отходов государственной программы "Развитие системы обращения с отходами производства и потребления в Новосибирской области в 2015-2020 годах"	700	06	03	08.0.03.70460		265,0
Закупка товаров, работ и услуг для государственных (муниципальных) нужд	700	06	03	08.0.03.70460	200	265,0
Иные закупки товаров, работ и услуг для обеспечения государственных (муниципальных) нужд	700	06	03	08.0.03.70460	240	265,0
Софинансирование расходов на реализацию мероприятий по созданию инфраструктуры по раздельному сбору отходов государственной программы "Развитие системы обращения с отходами производства и потребления в Новосибирской области в 2015-2020 годах" за счет средств бюджета района	700	06	03	08.0.03.S0460		13,9
Закупка товаров, работ и услуг для государственных (муниципальных) нужд	700	06	03	08.0.03.S0460	200	13,9
Иные закупки товаров, работ и услуг для обеспечения государственных (муниципальных) нужд	700	06	03	08.0.03.S0460	240	13,9
Образование	700	07	00			1214567,7
Дошкольное образование	700	07	01			302831,6
Муниципальная программа "Развитие образования в Искитимском районе на 2018-2020 годы"	700	07	01	10.0.00.00000		3105,0
Основное мероприятие: "Создание в системе дошкольного, общего образования детей условий для получения качественного образования"	700	07	01	10.0.01.00000		3105,0
Замена оконных блоков	700	07	01	10.0.01.60180		200,0
Закупка товаров, работ и услуг для государственных (муниципальных) нужд	700	07	01	10.0.01.60180	200	200,0
Иные закупки товаров, работ и услуг для обеспечения государственных (муниципальных) нужд	700	07	01	10.0.01.60180	240	200,0
Реализация мероприятий по обеспечению сбалансированности местных бюджетов в рамках государственной программы Новосибирской области "Управление государственными финансами в Новосибирской области на 2014 – 2020 годы"	700	07	01	10.0.01.70510		2905,0
Закупка товаров, работ и услуг для государственных (муниципальных) нужд	700	07	01	10.0.01.70510	200	2905,0
Иные закупки товаров, работ и услуг для обеспечения государственных (муниципальных) нужд	700	07	01	10.0.01.70510	240	2905,0
Муниципальная программа "Совершенствование организации школьного питания в Искитимском районе на 2018-2020 годы"	700	07	01	13.0.00.00000		41701,5
Основное мероприятие: "Обеспечение учащихся полноценным горячим питанием на 100%"	700	07	01	13.0.01.00000		40629,1
Питание детей за счет родительской платы	700	07	01	13.0.01.60170		38629,1
Закупка товаров, работ и услуг для государственных (муниципальных) нужд	700	07	01	13.0.01.60170	200	38629,1
Иные закупки товаров, работ и услуг для обеспечения государственных (муниципальных) нужд	700	07	01	13.0.01.60170	240	38629,1
Социальная поддержка отдельных категорий детей, обучающихся в образовательных организациях	700	07	01	13.0.01.70849		2000,0
Закупка товаров, работ и услуг для государственных (муниципальных) нужд	700	07	01	13.0.01.70849	200	2000,0
Иные закупки товаров, работ и услуг для обеспечения государственных (муниципальных) нужд	700	07	01	13.0.01.70849	240	2000,0
Основное мероприятие: "Модернизация материально-технической базы столовых общеобразовательных учреждений, оснащение пищеблоков новым высокотехнологичным оборудованием"	700	07	01	13.0.02.00000		1072,4
Модернизация материально-технической базы столовых общеобразовательных учреждений, оснащение пищеблоков новым высокотехнологичным оборудованием	700	07	01	13.0.02.60210		1050,2
Закупка товаров, работ и услуг для государственных (муниципальных) нужд	700	07	01	13.0.02.60210	200	1050,2
Иные закупки товаров, работ и услуг для обеспечения государственных (муниципальных) нужд	700	07	01	13.0.02.60210	240	1050,2
Приобретение кухонной посуды и инвентаря, столовой посуды и столовых приборов	700	07	01	13.0.02.60220		22,2
Закупка товаров, работ и услуг для государственных (муниципальных) нужд	700	07	01	13.0.02.60220	200	22,2
Иные закупки товаров, работ и услуг для обеспечения государственных (муниципальных) нужд	700	07	01	13.0.02.60220	240	22,2
Непрограммные направления бюджета района	700	07	01	99.0.00.00000		258025,1
Расходы на обеспечение деятельности (оказание услуг) государственных (муниципальных) учреждений дошкольного образования	700	07	01	99.0.00.20590		42762,5
Расходы на выплаты персоналу в целях обеспечения выполнения функций государственными (муниципальными) органами, казенными учреждениями, органами управления государственными внебюджетными фондами	700	07	01	99.0.00.20590	100	18243,9
Расходы на выплаты персоналу государственых (муниципальных) учреждений	700	07	01	99.0.00.20590	110	18243,9
Закупка товаров, работ и услуг для государственных (муниципальных) нужд	700	07	01	99.0.00.20590	200	22449,7
Иные закупки товаров, работ и услуг для обеспечения государственных (муниципальных) нужд	700	07	01	99.0.00.20590	240	22449,7

Продолжение на стр. 120 >>>

Продолжение. Начало на стр. 113 >>>

Иные бюджетные ассигнования	700	07	01	99.0.00.20590	800	2068,9
Уплата налогов, сборов и иных платежей	700	07	01	99.0.00.20590	850	2068,9
Реализация основных общеобразовательных программ дошкольного образования в муниципальных общеобразовательных организациях	700	07	01	99.0.00.70110		161207,8
Расходы на выплаты персоналу в целях обеспечения выполнения функций государственными (муниципальными) органами, казенными учреждениями, органами управления государственными внебюджетными фондами	700	07	01	99.0.00.70110	100	159119,8
Расходы на выплаты персоналу государственыых (муниципальных) учреждений	700	07	01	99.0.00.70110	110	159119,8
Закупка товаров, работ и услуг для государственных (муниципальных) нужд	700	07	01	99.0.00.70110	200	2088,0
Иные закупки товаров, работ и услуг для обеспечения государственных (муниципальных) нужд	700	07	01	99.0.00.70110	240	2088,0
Реализация мероприятий по обеспечению сбалансированности местных бюджетов в рамках государственной программы Новосибирской области "Управление государственными финансами в Новосибирской области на 2014 – 2020 годы"	700	07	01	99.0.00.70510		54054,8
Расходы на выплаты персоналу в целях обеспечения выполнения функций государственными (муниципальными) органами, казенными учреждениями, органами управления государственными внебюджетными фондами	700	07	01	99.0.00.70510	100	38054,8
Расходы на выплаты персоналу государственыых (муниципальных) учреждений	700	07	01	99.0.00.70510	110	38054,8
Закупка товаров, работ и услуг для государственных (муниципальных) нужд	700	07	01	99.0.00.70510	200	10000,0
Иные закупки товаров, работ и услуг для обеспечения государственных (муниципальных) нужд	700	07	01	99.0.00.70510	240	10000,0
Иные бюджетные ассигнования	700	07	01	99.0.00.70510	800	6000,0
Уплата налогов, сборов и иных платежей	700	07	01	99.0.00.70510	850	6000,0
Общее образование	700	07	02			747887,2
Муниципальная программа "Развитие образования в Искитимском районе на 2018-2020 годы"	700	07	02	10.0.00.00000		32361,4
Основное мероприятие: "Создание в системе дошкольного, общего образования детей условий для получения качественного образования"	700	07	02	10.0.01.00000		30036,1
Реализация мероприятий за счет средств резервного фонда Президента Российской Федерации на капитальный ремонт крыши здания и участка перекрытия	700	07	02	10.0.01.5658F		5187,0
Закупка товаров, работ и услуг для государственных (муниципальных) нужд	700	07	02	10.0.01.5658F	200	5187,0
Иные закупки товаров, работ и услуг для обеспечения государственных (муниципальных) нужд	700	07	02	10.0.01.5658F	240	5187,0
Реализация мероприятий за счет средств резервного фонда Президента Российской Федерации на капитальный ремонт зданий	700	07	02	10.0.01.5612F		3788,8
Закупка товаров, работ и услуг для государственных (муниципальных) нужд	700	07	02	10.0.01.5612F	200	3788,8
Иные закупки товаров, работ и услуг для обеспечения государственных (муниципальных) нужд	700	07	02	10.0.01.5612F	240	3788,8
Создание в системе дошкольного, общего образования детей условий для получения качественного образования	700	07	02	10.0.01.60100		380,0
Закупка товаров, работ и услуг для государственных (муниципальных) нужд	700	07	02	10.0.01.60100	200	380,0
Иные закупки товаров, работ и услуг для обеспечения государственных (муниципальных) нужд	700	07	02	10.0.01.60100	240	380,0
Оборудование теплых санузлов	700	07	02	10.0.01.60110		646,0
Закупка товаров, работ и услуг для государственных (муниципальных) нужд	700	07	02	10.0.01.60110	200	646,0
Иные закупки товаров, работ и услуг для обеспечения государственных (муниципальных) нужд	700	07	02	10.0.01.60110	240	646,0
Капитальный ремонт кровель	700	07	02	10.0.01.60200		333,7
Закупка товаров, работ и услуг для государственных (муниципальных) нужд	700	07	02	10.0.01.60200	200	333,7
Иные закупки товаров, работ и услуг для обеспечения государственных (муниципальных) нужд	700	07	02	10.0.01.60200	240	333,7
Реализация мероприятий по ресурсному обеспечению модернизации образования Новосибирской области подпрограммы "Развитие дошкольного, общего и дополнительного образования детей" государственной программы Новосибирской области "Развитие образования, создание условий для социализации детей и учащейся молодежи в Новосибирской области на 2015-2020 годы"	700	07	02	10.0.01.70380		14150,2
Закупка товаров, работ и услуг для государственных (муниципальных) нужд	700	07	02	10.0.01.70380	200	14150,2
Иные закупки товаров, работ и услуг для обеспечения государственных (муниципальных) нужд	700	07	02	10.0.01.70380	240	14150,2
Реализация мероприятий по обеспечению сбалансированности местных бюджетов в рамках государственной программы Новосибирской области "Управление государственными финансами в Новосибирской области на 2014 – 2020 годы"	700	07	02	10.0.01.70510		4805,6
Закупка товаров, работ и услуг для государственных (муниципальных) нужд	700	07	02	10.0.01.70510	200	4805,6
Иные закупки товаров, работ и услуг для обеспечения государственных (муниципальных) нужд	700	07	02	10.0.01.70510	240	4805,6
Софинансирование расходов в рамках реализации мероприятий по ресурсному обеспечению модернизации образования Новосибирской области подпрограммы "Развитие дошкольного, общего и дополнительного образования детей" государственной программы Новосибирской области "Развитие образования, создание условий для социализации детей и учащейся молодежи в Новосибирской области на 2015-2020 годы"	700	07	02	10.0.01.S0380		744,8
Закупка товаров, работ и услуг для государственных (муниципальных) нужд	700	07	02	10.0.01.S0380	200	744,8
Иные закупки товаров, работ и услуг для обеспечения государственных (муниципальных) нужд	700	07	02	10.0.01.S0380	240	744,8
Основное мероприятие: "Совершенствование кадрового потенциала"	700	07	02	10.0.03.00000		346,5
Совершенствование кадрового потенциала	700	07	02	10.0.03.60120		346,5
Расходы на выплаты персоналу в целях обеспечения выполнения функций государственными (муниципальными) органами, казенными учреждениями, органами управления государственными внебюджетными фондами	700	07	02	10.0.03.60120	100	4,5
Расходы на выплаты персоналу казенных учреждений	700	07	02	10.0.03.60120	110	4,5
Закупка товаров, работ и услуг для государственных (муниципальных) нужд	700	07	02	10.0.03.60120	200	192,0
Иные закупки товаров, работ и услуг для обеспечения государственных (муниципальных) нужд	700	07	02	10.0.03.60120	240	192,0
Социальное обеспечение и иные выплаты населению	700	07	02	10.0.03.60120	300	150,0
Премии и гранты	700	07	02	10.0.03.60120	350	150,0
Основное мероприятие: "Формирование условий для развития системы профессиональной ориентации учащихся и популяризации здорового образа жизни"	700	07	02	10.0.04.00000		1978,8
Организация работы трудовых бригад при общеобразовательных учреждениях	700	07	02	10.0.04.60130		1978,8
Расходы на выплаты персоналу в целях обеспечения выполнения функций государственными (муниципальными) органами, казенными учреждениями, органами управления государственными внебюджетными фондами	700	07	02	10.0.04.60130	100	1978,8
Расходы на выплаты персоналу государственыых (муниципальных) учреждений	700	07	02	10.0.04.60130	110	1978,8
Муниципальная программа "Совершенствование организации школьного питания в Искитимском районе на 2018-2020 годы"	700	07	02	13.0.00.00000		36374,4
Основное мероприятие: "Обеспечение учащихся полноценным горячим питанием на 100%"	700	07	02	13.0.01.00000		35280,5
Питание детей за счет родительской платы	700	07	02	13.0.01.60170		12237,3
Закупка товаров, работ и услуг для государственных (муниципальных) нужд	700	07	02	13.0.01.60170	200	12237,3
Иные закупки товаров, работ и услуг для обеспечения государственных (муниципальных) нужд	700	07	02	13.0.01.60170	240	12237,3
Социальная поддержка отдельных категорий детей, обучающихся в образовательных организациях	700	07	02	13.0.01.70849		22230,8

Продолжение на стр. 121 >>>

Продолжение. Начало на стр. 113 >>>

Закупка товаров, работ и услуг для государственных (муниципальных) нужд	700	07	02	13.0.01.70849	200	22230,8
Иные закупки товаров, работ и услуг для обеспечения государственных (муниципальных) нужд	700	07	02	13.0.01.70849	240	22230,8
Софинансирование расходов по социальной поддержке отдельных категорий детей, обучающихся в образовательных организациях за счет средств бюджета района	700	07	02	13.0.01.S0849		812,4
Закупка товаров, работ и услуг для государственных (муниципальных) нужд	700	07	02	13.0.01.S0849	200	812,4
Иные закупки товаров, работ и услуг для обеспечения государственных (муниципальных) нужд	700	07	02	13.0.01.S0849	240	812,4
Основное мероприятие: "Модернизация материально-технической базы столовых общеобразовательных учреждений, оснащение пищеблоков новым высокотехнологичным оборудованием"	700	07	02	13.0.02.00000		1093,9
Модернизация материально-технической базы столовых общеобразовательных учреждений, оснащение пищеблоков новым высокотехнологичным оборудованием	700	07	02	13.0.02.60210		777,6
Закупка товаров, работ и услуг для государственных (муниципальных) нужд	700	07	02	13.0.02.60210	200	777,6
Иные закупки товаров, работ и услуг для обеспечения государственных (муниципальных) нужд	700	07	02	13.0.02.60210	240	777,6
Приобретение кухонной посуды и инвентаря, столовой посуды и столовых приборов	700	07	02	13.0.02.60220		191,3
Закупка товаров, работ и услуг для государственных (муниципальных) нужд	700	07	02	13.0.02.60220	200	191,3
Иные закупки товаров, работ и услуг для обеспечения государственных (муниципальных) нужд	700	07	02	13.0.02.60220	240	191,3
Реализация мероприятий по обеспечению сбалансированности местных бюджетов в рамках государственной программы Новосибирской области "Управление государственными финансами в Новосибирской области на 2014 – 2020 годы"	700	07	02	13.0.02.70510		125,0
Закупка товаров, работ и услуг для государственных (муниципальных) нужд	700	07	02	13.0.02.70510	200	125,0
Иные закупки товаров, работ и услуг для обеспечения государственных (муниципальных) нужд	700	07	02	13.0.02.70510	240	125,0
Непрограммные направления бюджета района	700	07	02	99.0.00.00000		679151,4
Расходы на обеспечение деятельности (оказание услуг) государственных (муниципальных) учреждений общего образования	700	07	02	99.0.00.21590		113465,0
Расходы на выплаты персоналу в целях обеспечения выполнения функций государственными (муниципальными) органами, казенными учреждениями, органами управления государственными внебюджетными фондами	700	07	02	99.0.00.21590	100	32461,9
Расходы на выплаты персоналу государственыых (муниципальных) учреждений	700	07	02	99.0.00.21590	110	32461,9
Закупка товаров, работ и услуг для государственных (муниципальных) нужд	700	07	02	99.0.00.21590	200	76722,3
Иные закупки товаров, работ и услуг для обеспечения государственных (муниципальных) нужд	700	07	02	99.0.00.21590	240	76722,3
Иные бюджетные ассигнования	700	07	02	99.0.00.21590	800	4280,8
Уплата налогов, сборов и иных платежей	700	07	02	99.0.00.21590	850	4280,8
Расходы на обеспечение деятельности (оказание услуг) школ-интернатов	700	07	02	99.0.00.22590		1,0
Иные бюджетные ассигнования	700	07	02	99.0.00.22590	800	1,0
Уплата налогов, сборов и иных платежей	700	07	02	99.0.00.22590	850	1,0
Реализация основных общеобразовательных программ дошкольного образования в муниципальных общеобразовательных организациях	700	07	02	99.0.00.70110		12743,3
Расходы на выплаты персоналу в целях обеспечения выполнения функций государственными (муниципальными) органами, казенными учреждениями, органами управления государственными внебюджетными фондами	700	07	02	99.0.00.70110	100	12544,4
Расходы на выплаты персоналу государственыых (муниципальных) учреждений	700	07	02	99.0.00.70110	110	12544,4
Закупка товаров, работ и услуг для государственных (муниципальных) нужд	700	07	02	99.0.00.70110	200	198,9
Иные закупки товаров, работ и услуг для обеспечения государственных (муниципальных) нужд	700	07	02	99.0.00.70110	240	198,9
Реализация основных общеобразовательных программ в муниципальных общеобразовательных организациях	700	07	02	99.0.00.70120		404102,4
Расходы на выплаты персоналу в целях обеспечения выполнения функций государственными (муниципальными) органами, казенными учреждениями, органами управления государственными внебюджетными фондами	700	07	02	99.0.00.70120	100	389899,2
Расходы на выплаты персоналу государственыых (муниципальных) учреждений	700	07	02	99.0.00.70120	110	389899,2
Закупка товаров, работ и услуг для государственных (муниципальных) нужд	700	07	02	99.0.00.70120	200	14203,2
Иные закупки товаров, работ и услуг для обеспечения государственных (муниципальных) нужд	700	07	02	99.0.00.70120	240	14203,2
Организация получения образования обучающимися с ограниченными возможностями здоровья в отдельных общеобразовательных организациях, осуществляющих образовательную деятельность по адаптированным основным общеобразовательным программам для обучающихся с ограниченными возможностями здоровья	700	07	02	99.0.00.70140		24384,2
Расходы на выплаты персоналу в целях обеспечения выполнения функций государственными (муниципальными) органами, казенными учреждениями, органами управления государственными внебюджетными фондами	700	07	02	99.0.00.70140	100	21159,0
Расходы на выплаты персоналу государственыых (муниципальных) учреждений	700	07	02	99.0.00.70140	110	21159,0
Закупка товаров, работ и услуг для государственных (муниципальных) нужд	700	07	02	99.0.00.70140	200	2826,2
Иные закупки товаров, работ и услуг для обеспечения государственных (муниципальных) нужд	700	07	02	99.0.00.70140	240	2826,2
Иные бюджетные ассигнования	700	07	02	99.0.00.70140	800	399,0
Уплата налогов, сборов и иных платежей	700	07	02	99.0.00.70140	850	399,0
Реализация мероприятий по обеспечению сбалансированности местных бюджетов в рамках государственной программы Новосибирской области "Управление государственными финансами в Новосибирской области на 2014 – 2020 годы"	700	07	02	99.0.00.70510		122876,5
Расходы на выплаты персоналу в целях обеспечения выполнения функций государственными (муниципальными) органами, казенными учреждениями, органами управления государственными внебюджетными фондами	700	07	02	99.0.00.70510	100	93052,2
Расходы на выплаты персоналу государственыых (муниципальных) учреждений	700	07	02	99.0.00.70510	110	93052,2
Закупка товаров, работ и услуг для государственных (муниципальных) нужд	700	07	02	99.0.00.70510	200	21824,3
Иные закупки товаров, работ и услуг для обеспечения государственных (муниципальных) нужд	700	07	02	99.0.00.70510	240	21824,3
Иные бюджетные ассигнования	700	07	02	99.0.00.70510	800	8000,0
Уплата налогов, сборов и иных платежей	700	07	02	99.0.00.70510	850	8000,0
Реализация мероприятий по содействию создания новых мест в образовательных организациях в рамках подпрограммы "Развитие дошкольного, общего и дополнительного образования детей" государственной программы Новосибирской области "Развитие образования, создание условий для социализации детей и учащейся молодежи в Новосибирской области на 2015 - 2025 годы"	700	07	02	99.0.00.70920		1500,0
Закупка товаров, работ и услуг для государственных (муниципальных) нужд	700	07	02	99.0.00.70920	200	1500,0
Иные закупки товаров, работ и услуг для обеспечения государственных (муниципальных) нужд	700	07	02	99.0.00.70920	240	1500,0
Софинансирование расходов на реализацию мероприятий по содействию создания новых мест в образовательных организациях в рамках подпрограммы "Развитие дошкольного, общего и дополнительного образования детей" государственной программы Новосибирской области "Развитие образования, создание условий для социализации детей и учащейся молодежи в Новосибирской области на 2015 - 2025 годы" за счет средств бюджета района	700	07	02	99.0.00.S0920		79,0
Закупка товаров, работ и услуг для государственных (муниципальных) нужд	700	07	02	99.0.00.S0920	200	79,0
Иные закупки товаров, работ и услуг для обеспечения государственных (муниципальных) нужд	700	07	02	99.0.00.S0920	240	79,0
Дополнительное образование детей	700	07	03			119226,2

Продолжение на стр. 122 >>>

Продолжение. Начало на стр. 113 >>>

Непрограммные направления бюджета района	700	07	03	99.0.00.00000		119226,2
Расходы на обеспечение деятельности (оказание услуг) государственных (муниципальных) учреждений дополнительного образования	700	07	03	99.0.00.23590		71148,7
Расходы на выплаты персоналу в целях обеспечения выполнения функций государственными (муниципальными) органами, казенными учреждениями, органами управления государственными внебюджетными фондами	700	07	03	99.0.00.23590	100	50355,2
Расходы на выплаты персоналу государственыых (муниципальных) учреждений	700	07	03	99.0.00.23590	110	50355,2
Закупка товаров, работ и услуг для государственных (муниципальных) нужд	700	07	03	99.0.00.23590	200	7497,4
Иные закупки товаров, работ и услуг для обеспечения государственных (муниципальных) нужд	700	07	03	99.0.00.23590	240	7497,4
Социальное обеспечение и иные выплаты населению	700	07	03	99.0.00.23590	300	144,0
Иные выплаты населению	700	07	03	99.0.00.23590	360	144,0
Предоставление субсидий бюджетным, автономным учреждениям и иным некоммерческим организациям	700	07	03	99.0.00.23590	600	10920,3
Субсидии бюджетным учреждениям	700	07	03	99.0.00.23590	610	10920,3
Иные бюджетные ассигнования	700	07	03	99.0.00.23590	800	2231,8
Уплата налогов, сборов и иных платежей	700	07	03	99.0.00.23590	850	2231,8
Реализация мероприятий по обеспечению сбалансированности местных бюджетов в рамках государственной программы Новосибирской области "Управление государственными финансами в Новосибирской области на 2014 – 2020 годы"	700	07	03	99.0.00.70510		47302,2
Расходы на выплаты персоналу в целях обеспечения выполнения функций государственными (муниципальными) органами, казенными учреждениями, органами управления государственными внебюджетными фондами	700	07	03	99.0.00.70510	100	45741,3
Расходы на выплаты персоналу государственыых (муниципальных) учреждений	700	07	03	99.0.00.70510	110	45741,3
Закупка товаров, работ и услуг для государственных (муниципальных) нужд	700	07	03	99.0.00.70510	200	993,3
Иные закупки товаров, работ и услуг для обеспечения государственных (муниципальных) нужд	700	07	03	99.0.00.70510	240	993,3
Предоставление субсидий бюджетным, автономным учреждениям и иным некоммерческим организациям	700	07	03	99.0.00.70510	600	567,6
Субсидии бюджетным учреждениям	700	07	03	99.0.00.70510	610	567,6
Реализация мероприятий государственной программы Новосибирской области "Развитие физической культуры и спорта в Новосибирской области на 2015-2021 годы"	700	07	03	99.0.00.70670		775,3
Капитальные вложения в объекты государственной (муниципальной) собственности	700	07	03	99.0.00.70670	400	775,3
Бюджетные инвестиции	700	07	03	99.0.00.70670	410	775,3
Молодежная политика	700	07	07			11017,1
Муниципальная программа "Развитие молодежного движения на территории Искитимского района на 2018-2022 годы"	700	07	07	07.0.00.00000		730,0
Основное мероприятие: "Реализация системы информирования молодежи и возможностях участия в мероприятиях по социально-экономическому, общественно-политическому и культурному развитию района"	700	07	07	07.0.03.00000		320,0
Реализация системы информирования молодежи и возможностях участия в мероприятиях по социально-экономическому, общественно-политическому и культурному развитию района	700	07	07	07.0.03.06100		320,0
Закупка товаров, работ и услуг для государственных (муниципальных) нужд	700	07	07	07.0.03.06100	200	320,0
Иные закупки товаров, работ и услуг для обеспечения государственных (муниципальных) нужд	700	07	07	07.0.03.06100	240	320,0
Основное мероприятие: "Формирование грантовой системы вовлечения молодежи в решение актуальных проблем развития района, поощрения самостоятельности и ответственности молодых граждан"	700	07	07	07.0.04.00000		410,0
Формирование грантовой системы вовлечения молодежи в решение актуальных проблем развития района, поощрения самостоятельности и ответственности молодых граждан	700	07	07	07.0.04.06110		410,0
Закупка товаров, работ и услуг для государственных (муниципальных) нужд	700	07	07	07.0.04.06110	200	210,0
Иные закупки товаров, работ и услуг для обеспечения государственных (муниципальных) нужд	700	07	07	07.0.04.06110	240	210,0
Социальное обеспечение и иные выплаты населению	700	07	07	07.0.04.06110	300	200,0
Иные выплаты населению	700	07	07	07.0.04.06110	360	200,0
Муниципальная программа "Развитие образования в Искитимском районе на 2018-2020 годы"	700	07	07	10.0.00.00000		7946,4
Основное мероприятие: "Формирование условий для развития системы профессиональной ориентации учащихся и популяризации здорового образа жизни"	700	07	07	10.0.04.00000		6035,4
Реализация мероприятий по оздоровлению детей в рамках государственной программы Новосибирской области "Развитие системы социальной поддержки населения и улучшение социального положения семей с детьми в Новосибирской области на 2014-2020 годы"	700	07	07	10.0.04.70359		3450,9
Закупка товаров, работ и услуг для государственных (муниципальных) нужд	700	07	07	10.0.04.70359	200	2064,9
Иные закупки товаров, работ и услуг для обеспечения государственных (муниципальных) нужд	700	07	07	10.0.04.70359	240	2064,9
Социальное обеспечение и иные выплаты населению	700	07	07	10.0.04.70359	300	1386,0
Социальные выплаты гражданам, кроме публичных нормативных социальных выплат	700	07	07	10.0.04.70359	320	1386,0
Софинансирование расходов по оздоровлению детей в рамках государственной программы Новосибирской области "Развитие системы социальной поддержки населения и улучшение социального положения семей с детьми в Новосибирской области на 2014-2020 годы" за счет средств бюджета района	700	07	07	10.0.04.S0359		2584,5
Закупка товаров, работ и услуг для государственных (муниципальных) нужд	700	07	07	10.0.04.S0359	200	505,5
Иные закупки товаров, работ и услуг для обеспечения государственных (муниципальных) нужд	700	07	07	10.0.04.S0359	240	505,5
Социальное обеспечение и иные выплаты населению	700	07	07	10.0.04.S0359	300	2079,0
Социальные выплаты гражданам, кроме публичных нормативных социальных выплат	700	07	07	10.0.04.S0359	320	2079,0
Основное мероприятие: "Создание условий для выявления и развития одаренных детей и учащейся молодежи,способствующих их профессиональному и личностному росту"	700	07	07	10.0.05.00000		1911,0
Создание условий для выявления и развития одаренных детей и учащейся молодежи,способствующих их профессиональному и личностному росту	700	07	07	10.0.05.60140		91,0
Закупка товаров, работ и услуг для государственных (муниципальных) нужд	700	07	07	10.0.05.60140	200	59,0
Иные закупки товаров, работ и услуг для обеспечения государственных (муниципальных) нужд	700	07	07	10.0.05.60140	240	59,0
Социальное обеспечение и иные выплаты населению		07	07	10.0.05.60140	300	32,0
Премии и гранты		07	07	10.0.05.60140	350	32,0
Реализация мероприятий по оздоровлению детей в рамках государственной программы Новосибирской области "Развитие системы социальной поддержки населения и улучшение социального положения семей с детьми в Новосибирской области на 2014-2020 годы"	700	07	07	10.0.05.70359		300,0
Социальное обеспечение и иные выплаты населению	700	07	07	10.0.05.70359	300	300,0
Социальные выплаты гражданам, кроме публичных нормативных социальных выплат	700	07	07	10.0.05.70359	320	300,0
Софинансирование расходов по оздоровлению детей в рамках государственной программы Новосибирской области "Развитие системы социальной поддержки населения и улучшение социального положения семей с детьми в Новосибирской области на 2014-2020 годы" за счет средств бюджета района	700	07	07	10.0.05.S0359		1520,0
Социальное обеспечение и иные выплаты населению	700	07	07	10.0.05.S0359	300	1520,0

Продолжение на стр. 123 >>>

Продолжение. Начало на стр. 113 >>>

Социальные выплаты гражданам, кроме публичных нормативных социальных выплат	700	07	07	10.0.05.S0359	320	1520,0
Муниципальная программа "Профилактика правонарушений в Искитимском районе на 2018-2022 годы"	700	07	07	14.0.00.00000		110,0
Основное мероприятие: "Создание условий для обеспечения общественного порядка и профилактика правонарушений на улицах и в общественных местах"	700	07	07	14.0.01.00000		25,0
Создание условий для обеспечения общественного порядка и профилактика правонарушений на улицах и в общественных местах	700	07	07	14.0.01.06120		25,0
Закупка товаров, работ и услуг для государственных (муниципальных) нужд	700	07	07	14.0.01.06120	200	25,0
Иные закупки товаров, работ и услуг для обеспечения государственных (муниципальных) нужд	700	07	07	14.0.01.06120	240	25,0
Основное мероприятие: "Организация работы, направленной на предупреждение и пресечение всех форм асоциального поведения несовершеннолетних, социализация и реабилитация несовершеннолетних, находящихся в конфликте с законом"	700	07	07	14.0.02.00000		80,0
Организация работы, направленной на предупреждение и пресечение всех форм асоциального поведения несовершеннолетних, социализация и реабилитация несовершеннолетних, находящихся в конфликте с законом	700	07	07	14.0.02.06130		80,0
Закупка товаров, работ и услуг для государственных (муниципальных) нужд	700	07	07	14.0.02.06130	200	80,0
Иные закупки товаров, работ и услуг для обеспечения государственных (муниципальных) нужд	700	07	07	14.0.02.06130	240	80,0
Основное мероприятие: "Профилактика дорожно-транспортных происшествий"	700	07	07	14.0.04.00000		5,0
Профилактика дорожно-транспортных происшествий	700	07	07	14.0.04.06150		5,0
Закупка товаров, работ и услуг для государственных (муниципальных) нужд	700	07	07	14.0.04.06150	200	5,0
Иные закупки товаров, работ и услуг для обеспечения государственных (муниципальных) нужд	700	07	07	14.0.04.06150	240	5,0
Муниципальная программа "Комплексные меры по противодействию злоупотреблению наркотиками и их незаконному обороту в Искитимском районе на 2018-2022 годы"	700	07	07	15.0.00.00000		150,0
Основное мероприятие:"Информационно-методическое обеспечение работы по антинаркотической деятельности"	700	07	07	15.0.01.00000		5,0
Информационно-методическое обеспечение работы по антинаркотической деятельности	700	07	07	15.0.01.06160		5,0
Закупка товаров, работ и услуг для государственных (муниципальных) нужд	700	07	07	15.0.01.06160	200	5,0
Иные закупки товаров, работ и услуг для обеспечения государственных (муниципальных) нужд	700	07	07	15.0.01.06160	240	5,0
Основное мероприятие:"Первичная профилактика наркомании и пропаганда здорового образа жизни"	700	07	07	15.0.02.00000		145,0
Первичная профилактика наркомании и пропаганда здорового образа жизни	700	07	07	15.0.02.06170		145,0
Закупка товаров, работ и услуг для государственных (муниципальных) нужд	700	07	07	15.0.02.06170	200	145,0
Иные закупки товаров, работ и услуг для обеспечения государственных (муниципальных) нужд	700	07	07	15.0.02.06170	240	145,0
Муниципальная программа "Патриотическое воспитание граждан Российской Федерации в Искитимском районе на 2018-2022 годы"	700	07	07	16.0.00.00000		258,0
Основное мероприятие: "Формирование у граждан Российской Федерации в Искитимском районе высокого патриотического сознания"	700	07	07	16.0.01.00000		96,0
Формирование у граждан Российской Федерации в Искитимском районе высокого патриотического сознания	700	07	07	16.0.01.06190		96,0
Закупка товаров, работ и услуг для государственных (муниципальных) нужд	700	07	07	16.0.01.06190	200	96,0
Иные закупки товаров, работ и услуг для обеспечения государственных (муниципальных) нужд	700	07	07	16.0.01.06190	240	96,0
Основное мероприятие: "Активизация деятельности клубов и общественных объединений патриотической направленности"	700	07	07	16.0.02.00000		162,0
Активизация деятельности клубов и общественных объединений патриотической направленности	700	07	07	16.0.02.06200		162,0
Закупка товаров, работ и услуг для государственных (муниципальных) нужд	700	07	07	16.0.02.06200	200	162,0
Иные закупки товаров, работ и услуг для обеспечения государственных (муниципальных) нужд	700	07	07	16.0.02.06200	240	162,0
Муниципальная программа "Развитие дополнительного образования в Искитимском районе на 2018-2020 годы"	700	07	07	21.0.00.00000		1808,3
Основное мероприятие: "Развитие и обновление содержания дополнительного образования"	700	07	07	21.0.01.00000		100,0
Развитие и обновление содержания дополнительного образования	700	07	07	21.0.01.60140		100,0
Закупка товаров, работ и услуг для государственных (муниципальных) нужд	700	07	07	21.0.01.60140	200	100,0
Иные закупки товаров, работ и услуг для обеспечения государственных (муниципальных) нужд	700	07	07	21.0.01.60140	240	100,0
Основное мероприятие: "Поддержка одаренных и талантливых детей Искитимского района"	700	07	07	21.0.02.00000		1684,3
Поддержка одаренных и талантливых детей Искитимского района	700	07	07	21.0.02.60150		1684,3
Расходы на выплаты персоналу в целях обеспечения выполнения функций государственными (муниципальными) органами, казенными учреждениями, органами управления государственными внебюджетными фондами	700	07	07	21.0.02.60150	100	120,0
Расходы на выплаты персоналу казенных учреждений	700	07	07	21.0.02.60150	110	120,0
Закупка товаров, работ и услуг для государственных (муниципальных) нужд	700	07	07	21.0.02.60150	200	1266,3
Иные закупки товаров, работ и услуг для обеспечения государственных (муниципальных) нужд	700	07	07	21.0.02.60150	240	1266,3
Социальное обеспечение и иные выплаты населению	700	07	07	21.0.02.60150	300	298,0
Премии и гранты	700	07	07	21.0.02.60150	350	298,0
Основное мероприятие: "Развитие кадрового потенциала учреждений дополнительного образования Искитимского района"	700	07	07	21.0.03.00000		24,0
Развитие кадрового потенциала учреждений дополнительного образования Искитимского района	700	07	07	21.0.03.60160		24,0
Закупка товаров, работ и услуг для государственных (муниципальных) нужд	700	07	07	21.0.03.60160	200	24,0
Иные закупки товаров, работ и услуг для обеспечения государственных (муниципальных) нужд	700	07	07	21.0.03.60160	240	24,0
Непрограммные направления бюджета района	700	07	07	99.0.00.00000		14,4
Реализация мероприятий по улучшению социального положения семей с детьми, обеспечение дружественных семье и детству общественных отношений и инфраструктуры жизнедеятельности в рамках государственной программы Новосибирской области "Развитие системы социальной поддержки населения и улучшение социального положения семей с детьми в Новосибирской области на 2014-2019 годы"	700	07	07	99.0.00.70179		14,4
Закупка товаров, работ и услуг для государственных (муниципальных) нужд	700	07	07	99.0.00.70179	200	14,4
Иные закупки товаров, работ и услуг для обеспечения государственных (муниципальных) нужд	700	07	07	99.0.00.70179	240	14,4
Другие вопросы в области образования	700	07	09			33605,6
Муниципальная программа "Развитие образования в Искитимском районе на 2018-2020 годы"	700	07	09	10.0.00.00000		3693,4
Основное мероприятие: "Создание в системе дошкольного, общего образования детей условий для получения качественного образования"	700	07	09	10.0.01.00000		3693,4
Реализация мероприятий по ресурсному обеспечению модернизации образования Новосибирской области подпрограммы "Развитие дошкольного, общего и дополнительного образования детей" государственной программы Новосибирской области "Развитие образования, создание условий для социализации детей и учащейся молодежи в Новосибирской области на 2015-2020 годы"	700	07	09	10.0.01.70380		3259,6
Закупка товаров, работ и услуг для государственных (муниципальных) нужд	700	07	09	10.0.01.70380	200	3259,6
Иные закупки товаров, работ и услуг для обеспечения государственных (муниципальных) нужд	700	07	09	10.0.01.70380	240	3259,6

Продолжение на стр. 124 >>>

Продолжение. Начало на стр. 113 >>>

Реализация мероприятий государственной программы Новосибирской области "Построение и развитие аппаратно-программного комплекса "Безопасный город" в Новосибирской области на 2016-2021 годы" за счет средств областного бюджета	700	07	09	10.0.01.70910		250,0
Закупка товаров, работ и услуг для государственных (муниципальных) нужд	700	07	09	10.0.01.70910	200	250,0
Иные закупки товаров, работ и услуг для обеспечения государственных (муниципальных) нужд	700	07	09	10.0.01.70910	240	250,0
Софинансирование расходов в рамках реализации мероприятий по ресурсному обеспечению модернизации образования Новосибирской области подпрограммы "Развитие дошкольного, общего и дополнительного образования детей" государственной программы Новосибирской области "Развитие образования, создание условий для социализации детей и учащейся молодежи в Новосибирской области на 2015-2020 годы"	700	07	09	10.0.01.S0380		170,6
Закупка товаров, работ и услуг для государственных (муниципальных) нужд	700	07	09	10.0.01.S0380	200	170,6
Иные закупки товаров, работ и услуг для обеспечения государственных (муниципальных) нужд	700	07	09	10.0.01.S0380	240	170,6
Софинансирование расходов на реализацию мероприятий государственной программы Новосибирской области "Построение и развитие аппаратно-программного комплекса "Безопасный город" в Новосибирской области на 2016-2021 годы" за счет средств бюджета района	700	07	09	10.0.01.S0910		13,2
Закупка товаров, работ и услуг для государственных (муниципальных) нужд	700	07	09	10.0.01.S0910	200	13,2
Иные закупки товаров, работ и услуг для обеспечения государственных (муниципальных) нужд	700	07	09	10.0.01.S0910	240	13,2
Непрограммные направления бюджета района	700	07	09	99.0.00.00000		29912,2
Расходы на обеспечение деятельности (оказание услуг) прочих учреждений образования	700	07	09	99.0.00.24590		27101,8
Расходы на выплаты персоналу в целях обеспечения выполнения функций государственными (муниципальными) органами, казенными учреждениями, органами управления государственными внебюджетными фондами	700	07	09	99.0.00.24590	100	20125,0
Расходы на выплаты персоналу государственыых (муниципальных) учреждений	700	07	09	99.0.00.24590	110	20125,0
Закупка товаров, работ и услуг для государственных (муниципальных) нужд	700	07	09	99.0.00.24590	200	6884,2
Иные закупки товаров, работ и услуг для обеспечения государственных (муниципальных) нужд	700	07	09	99.0.00.24590	240	6884,2
Иные бюджетные ассигнования	700	07	09	99.0.00.24590	800	92,6
Уплата налогов, сборов и иных платежей	700	07	09	99.0.00.24590	850	92,6
Реализация мероприятий по обеспечению сбалансированности местных бюджетов в рамках государственной программы Новосибирской области "Управление государственными финансами в Новосибирской области на 2014 – 2020 годы"	700	07	09	99.0.00.70510		1610,4
Расходы на выплаты персоналу в целях обеспечения выполнения функций государственными (муниципальными) органами, казенными учреждениями, органами управления государственными внебюджетными фондами	700	07	09	99.0.00.70510	100	910,4
Расходы на выплаты персоналу государственыых (муниципальных) учреждений	700	07	09	99.0.00.70510	110	910,4
Закупка товаров, работ и услуг для государственных (муниципальных) нужд	700	07	09	99.0.00.70510	200	700,0
Иные закупки товаров, работ и услуг для обеспечения государственных (муниципальных) нужд	700	07	09	99.0.00.70510	240	700,0
Реализация мероприятий государственной программы Новосибирской области "Развитие физической культуры и спорта в Новосибирской области на 2015-2021 годы"	700	07	09	99.0.00.70670		0,0
Закупка товаров, работ и услуг для государственных (муниципальных) нужд	700	07	09	99.0.00.70670	200	0,0
Иные закупки товаров, работ и услуг для обеспечения государственных (муниципальных) нужд	700	07	09	99.0.00.70670	240	0,0
Реализация мероприятий по ресурсному обеспечению модернизации образования Новосибирской области подпрограммы "Развитие дошкольного, общего и дополнительного образования детей" государственной программы Новосибирской области "Развитие образования, создание условий для социализации детей и учащейся молодежи в Новосибирской области на 2015-2020 годы"	700	07	09	99.0.00.70820		1200,0
Закупка товаров, работ и услуг для государственных (муниципальных) нужд	700	07	09	99.0.00.70820	200	1200,0
Иные закупки товаров, работ и услуг для обеспечения государственных (муниципальных) нужд	700	07	09	99.0.00.70820	240	1200,0
Культура, кинематография и средства массовой информации	700	08	00			67166,1
Культура	700	08	01			67166,1
Муниципальная программа "Культура Искитимского района на 2015-2020 годы"	700	08	01	03.0.00.00000		65799,0
Дворцы и дома культуры	700	08	01	03.1.00.00000		27205,2
Основное мероприятие: "Создание условий для устойчивого развития культуры в Искитимском районе"	700	08	01	03.1.01.00000		25832,8
Расходы на обеспечение деятельности (оказание услуг) государственных (муниципальных) учреждений	700	08	01	03.1.01.40590		9730,4
Предоставление субсидий бюджетным, автономным учреждениям и иным некоммерческим организациям	700	08	01	03.1.01.40590	600	9730,4
Субсидии бюджетным учреждениям	700	08	01	03.1.01.40590	610	9730,4
Реализация мероприятий по обеспечению сбалансированности местных бюджетов в рамках государственной программы Новосибирской области "Управление государственными финансами в Новосибирской области на 2014 – 2020 годы"	700	08	01	03.1.01.70510		16102,4
Расходы на выплаты персоналу в целях обеспечения выполнения функций государственными (муниципальными) органами, казенными учреждениями, органами управления государственными внебюджетными фондами	700	08	01	03.1.01.70510	100	14794,0
Расходы на выплаты персоналу государственыых (муниципальных) учреждений	700	08	01	03.1.01.70510	110	14794,0
Предоставление субсидий бюджетным, автономным учреждениям и иным некоммерческим организациям	700	08	01	03.1.01.70510	600	1308,4
Субсидии бюджетным учреждениям	700	08	01	03.1.01.70510	610	1308,4
Основное мероприятие: Организация и проведение мероприятий в сфере культуры"	700	08	01	03.1.02.00000		1372,4
Мероприятия в рамках муниципальной программы "Культура Искитимского района на 2015-2020 годы"	700	08	01	03.1.02.06320		1069,0
Предоставление субсидий бюджетным, автономным учреждениям и иным некоммерческим организациям	700	08	01	03.1.02.06320	600	1069,0
Субсидии бюджетным учреждениям	700	08	01	03.1.02.06320	610	1069,0
Реализация мероприятий по обеспечению сбалансированности местных бюджетов в рамках государственной программы Новосибирской области "Управление государственными финансами в Новосибирской области на 2014 – 2020 годы"	700	08	01	03.1.02.70510		303,4
Предоставление субсидий бюджетным, автономным учреждениям и иным некоммерческим организациям	700	08	01	03.1.02.70510	600	303,4
Субсидии бюджетным учреждениям	700	08	01	03.1.02.70510	610	303,4
Библиотеки	700	08	01	03.2.00.00000		38593,8
Основное мероприятие:"Сохранение и развитие библиотечного дела"	700	08	01	03.2.01.00000		38361,0
Расходы на обеспечение деятельности (оказание услуг) государственных (муниципальных) учреждений	700	08	01	03.2.01.42590		32097,3
Расходы на выплаты персоналу в целях обеспечения выполнения функций государственными (муниципальными) органами, казенными учреждениями, органами управления государственными внебюджетными фондами	700	08	01	03.2.01.42590	100	27446,8
Расходы на выплаты персоналу государственыых (муниципальных) учреждений	700	08	01	03.2.01.42590	110	27446,8
Закупка товаров, работ и услуг для государственных (муниципальных) нужд	700	08	01	03.2.01.42590	200	4630,5
Иные закупки товаров, работ и услуг для обеспечения государственных (муниципальных) нужд	700	08	01	03.2.01.42590	240	4630,5
Иные бюджетные ассигнования	700	08	01	03.2.01.42590	800	20,0
Уплата налогов, сборов и иных платежей	700	08	01	03.2.01.42590	850	20,0

Продолжение на стр. 125 >>>

Продолжение. Начало на стр. 113 >>>

Реализация мероприятий по обеспечению сбалансированности местных бюджетов в рамках государственной программы Новосибирской области "Управление государственными финансами в Новосибирской области на 2014 – 2020 годы"	700	08	01	03.2.01.70510		6263,7
Расходы на выплаты персоналу в целях обеспечения выполнения функций государственными (муниципальными) органами, казенными учреждениями, органами управления государственными внебюджетными фондами	700	08	01	03.2.01.70510	100	4162,6
Расходы на выплаты персоналу государственыых (муниципальных) учреждений	700	08	01	03.2.01.70510	110	4162,6
Закупка товаров, работ и услуг для государственных (муниципальных) нужд	700	08	01	03.2.01.70510	200	2101,1
Иные закупки товаров, работ и услуг для обеспечения государственных (муниципальных) нужд	700	08	01	03.2.01.70510	240	2101,1
Основное мероприятие: "Организация и проведение мероприятий в сфере культуры"	700	08	01	03.2.02.00000		100,0
Мероприятия в рамках муниципальной программы "Культура Искитимского района на 2015-2020 годы"	700	08	01	03.2.02.06320		100,0
Закупка товаров, работ и услуг для государственных (муниципальных) нужд	700	08	01	03.2.02.06320	200	100,0
Иные закупки товаров, работ и услуг для обеспечения государственных (муниципальных) нужд	700	08	01	03.2.02.06320	240	100,0
Основное мероприятие: "Комплектование книжных фондов библиотек"	700	08	01	03.2.03.00000		60,5
Софинансирование расходов по комплектованию книжных фондов библиотек муниципальных образований в рамках государственной программы Новосибирской области "Культура Новосибирской области" на 2015-2020 годы"	700	08	01	03.2.03.L5192		60,5
Закупка товаров, работ и услуг для государственных (муниципальных) нужд	700	08	01	03.2.03.L5192	200	60,5
Иные закупки товаров, работ и услуг для обеспечения государственных (муниципальных) нужд	700	08	01	03.2.03.L5192	240	60,5
Основное мероприятие: "Обеспечение подключения общедоступных библиотек Российской Федерации к сети Интернет и развитие системы библиотечного дела с учетом задачи расширения информационных технологий и оцифровки"	700	08	01	03.2.04.00000		22,3
Софинансирование расходов на реализацию мероприятий по поддержке отрасли культуры в рамках государственной программы Новосибирской области "Культура Новосибирской области" на 2015-2020 годы" в части подключения муниципальных общедоступных библиотек Российской Федерации к информационно -телекоммуникационной сети "Интернет" и развитие системы библиотечного дела с учетом задачи расширения информационных технологий и оцифровки за счет средств бюджета района	700	08	01	03.2.04.L5193		22,3
Закупка товаров, работ и услуг для государственных (муниципальных) нужд	700	08	01	03.2.04.L5193	200	22,3
Иные закупки товаров, работ и услуг для обеспечения государственных (муниципальных) нужд	700	08	01	03.2.04.L5193	240	22,3
Основное мероприятие: "Оказание мер государственной поддержки работников культуры"	700	08	01	03.2.05.00000		50,0
Мероприятия по поддержке отрасли культуры в рамках государственной программы Новосибирской области "Культура Новосибирской области" на 2015-2020 годы" (государственная поддержка лучших работников муниципальных учреждений культуры, находящихся на территории сельских поселений)	700	08	01	03.2.05.L5194		50,0
Социальное обеспечение и иные выплаты населению	700	08	01	03.2.05.L5194	300	50,0
Премии и гранты	700	08	01	03.2.05.L5194	350	50,0
Непрограммные направления бюджета района	700	08	01	99.0.00.00000		1367,1
Мероприятия по обеспечению развития и укрепления материально-технической базы домов культуры в населенных пунктах с числом жителей до 50 тысяч человек в рамках государственной программы Новосибирской области "Культура Новосибирской области" на 2015-2020 годы"	700	08	01	99.0.00.L4670		1367,1
Предоставление субсидий бюджетным, автономным учреждениям и иным некоммерческим организациям	700	08	01	99.0.00.L4670	600	1367,1
Субсидии бюджетным учреждениям	700	08	01	99.0.00.L4670	610	1367,1
Социальная политика	700	10	00			114185,2
Пенсионное обеспечение	700	10	01			1570,0
Непрограммные направления бюджета района	700	10	01	99.0.00.00000		1570,0
Доплаты к пенсиям государственных служащих субъектов Российской Федерации и муниципальных служащих	700	10	01	99.0.00.02020		1570,0
Социальное обеспечение и иные выплаты населению	700	10	01	99.0.00.02020	300	1570,0
Социальные выплаты гражданам, кроме публичных нормативных социальных выплат	700	10	01	99.0.00.02020	320	1570,0
Социальное обслуживание населения	700	10	02			55428,6
Муниципальная программа «Защита населения и территории Искитимского района от чрезвычайных ситуаций, обеспечение пожарной безопасности и безопасности людей на водных объектах и обеспечение общественного порядка на период 2018-2020 годы"	700	10	02	12.0.00.00000		240,0
Основное мероприятие:"Разработка и внедрение технических и организационных мероприятий в области обеспечения пожарной безопасности на территории Искитимского района"	700	10	02	12.0.01.00000		240,0
Приобретение автономных дымовых пожарных извещателей гражданам и семьям с детьми, оказавшимся в трудной жизненной ситуации	700	10	02	12.0.01.06340		240,0
Предоставление субсидий бюджетным, автономным учреждениям и иным некоммерческим организациям	700	10	02	12.0.01.06340	600	240,0
Субсидии бюджетным учреждениям	700	10	02	12.0.01.06340	610	240,0
Непрограммные направления бюджета района	700	10	02	99.0.00.00000		55188,6
Осуществление отдельных государственных полномочий Новосибирской области по обеспечению социального обслуживания отдельных категорий граждан за счет средств бюджета района	700	10	02	99.0.00.60180		1517,0
Предоставление субсидий бюджетным, автономным учреждениям и иным некоммерческим организациям	700	10	02	99.0.00.60180	600	1517,0
Субсидии бюджетным учреждениям	700	10	02	99.0.00.60180	610	1517,0
Осуществление отдельных государственных полномочий Новосибирской области по обеспечению социального обслуживания отдельных категорий граждан	700	10	02	99.0.00.70180		52981,6
Предоставление субсидий бюджетным, автономным учреждениям и иным некоммерческим организациям	700	10	02	99.0.00.70180	600	52981,6
Субсидии бюджетным учреждениям	700	10	02	99.0.00.70180	610	52981,6
Реализация мероприятий по обеспечению сбалансированности местных бюджетов в рамках государственной программы Новосибирской области "Управление государственными финансами в Новосибирской области на 2014 – 2020 годы"	700	10	02	99.0.00.70510		690,0
Предоставление субсидий бюджетным, автономным учреждениям и иным некоммерческим организациям	700	10	02	99.0.00.70510	600	690,0
Субсидии бюджетным учреждениям	700	10	02	99.0.00.70510	610	690,0
Социальное обеспечение населения	700	10	03			6856,4
Муниципальная программа "Обеспечение жильем молодых семей в Искитимском районе Новосибирской области на 2015-2020 годы"	700	10	03	06.0.00.00000		3521,4
Основное мероприятие: "Предоставление молодым семьям-участникам программы социальных выплат на приобретение жилья или строительство индивидуального жилого дома"	700	10	03	06.0.01.00000		3521,4
Реализация мероприятий государственной программы Новосибирской области "Обеспечение жильем молодых семей в Новосибирской области на 2015 - 2020 годы"	700	10	03	06.0.01.L4979		3521,4
Социальное обеспечение и иные выплаты населению	700	10	03	06.0.01.L4979	300	3521,4
Социальные выплаты гражданам, кроме публичных нормативных социальных выплат	700	10	03	06.0.01.L4979	320	3521,4

Продолжение на стр. 126 >>>

Продолжение. Начало на стр. 113 >>>

Муниципальная программа "Устойчивое развитие сельских территорий Искитимского района Новосибирской области на 2017-2019 годы"	700	10	03	11.0.00.00000		3335,0
Софинансирование расходов на реализацию мероприятий по улучшению жилищных условий граждан, проживающих в сельской местности, в том числе молодых семей и молодых специалистов, в рамках государственной программы Новосибирской области "Устойчивое развитие сельских территорий в Новосибирской области на 2015 - 2017 годы и на период до 2020 года"	700	10	03	11.0.00.R5676		3335,0
Социальное обеспечение и иные выплаты населению	700	10	03	11.0.00.R5676	300	3335,0
Социальные выплаты гражданам, кроме публичных нормативных социальных выплат	700	10	03	11.0.00.R5676	320	3335,0
Охрана семьи и детства	700	10	04			50246,0
Непрограммные направления бюджета района	700	10	04	99.0.00.00000		50246,0
Социальная поддержка детей-сирот и детей, оставшихся без попечения родителей, в части выплаты приемной семье на содержание подопечных детей	700	10	04	99.1.00.00000		10500,0
Организация и осуществлению деятельности по опеке и попечительству, социальной поддержке детей-сирот и детей, оставшихся без попечения родителей	700	10	04	99.1.00.70289		10500,0
Социальное обеспечение и иные выплаты населению	700	10	04	99.1.00.70289	300	10500,0
Социальные выплаты гражданам, кроме публичных нормативных социальных выплат	700	10	04	99.1.00.70289	320	10500,0
Социальная поддержка детей-сирот и детей, оставшихся без попечения родителей, в части вознаграждения приемным родителям	700	10	04	99.2.00.00000		10000,0
Организация и осуществлению деятельности по опеке и попечительству, социальной поддержке детей-сирот и детей, оставшихся без попечения родителей	700	10	04	99.2.00.70289		10000,0
Социальное обеспечение и иные выплаты населению	700	10	04	99.2.00.70289	300	10000,0
Социальные выплаты гражданам, кроме публичных нормативных социальных выплат	700	10	04	99.2.00.70289	320	10000,0
Социальная поддержка детей-сирот и детей, оставшихся без попечения родителей, в части выплаты семьям опекунов на содержание подопечных детей	700	10	04	99.3.00.00000		29746,0
Организация и осуществлению деятельности по опеке и попечительству, социальной поддержке детей-сирот и детей, оставшихся без попечения родителей	700	10	04	99.3.00.70289		29746,0
Социальное обеспечение и иные выплаты населению	700	10	04	99.3.00.70289	300	29746,0
Социальные выплаты гражданам, кроме публичных нормативных социальных выплат	700	10	04	99.3.00.70289	320	29746,0
Другие вопросы в области социальной политики	700	10	06			84,2
Непрограммные направления бюджета района	700	10	06	99.0.00.00000		84,2
Реализация мероприятий за счет средств областного бюджета по обеспечению беспрепятственоого доступа инвалидов и других маломобильных групп населения к приоритетным для них объектам и услугам в рамках государственной программы Новосибирской области "Развитие системы социальной поддержки населения и улучшение социального положения семей с детьми в Новосибирской области на 2014-2019 годы"	700	10	06	99.0.00.70340		80,0
Закупка товаров, работ и услуг для государственных (муниципальных) нужд	700	10	06	99.0.00.70340	200	80,0
Иные закупки товаров, работ и услуг для обеспечения государственных (муниципальных) нужд	700	10	06	99.0.00.70340	240	80,0
Софинансирование расходов в рамках реализация мероприятий по обеспечению беспрепятственоого доступа инвалидов и других маломобильных групп населения к приоритетным для них объектам и услугам в рамках государственной программы Новосибирской области "Развитие системы социальной поддержки населения и улучшение социального положения семей с детьми в Новосибирской области на 2014-2019 годы" за счет средств бюджета района	700	10	06	99.0.00.S0340		4,2
Закупка товаров, работ и услуг для государственных (муниципальных) нужд	700	10	06	99.0.00.S0340	200	4,2
Иные закупки товаров, работ и услуг для обеспечения государственных (муниципальных) нужд	700	10	06	99.0.00.S0340	240	4,2
Физическая культура и спорт	700	11	00			32426,4
Другие вопросы в области физической культуры и спорта	700	11	05			32426,4
Муниципальная программа "Развитие физической культуры и спорта в Искитимском районе на 2018-2020 годы"	700	11	05	04.0.00.00000		1500,0
Основное мероприятие: "Повышение мотивации жителей Искитимского района к регулярным занятиям физической культурой и спортом и ведению здорового образа жизни, в том числе для лиц с ограниченными возможностими здоровья и инвалидов"	700	11	05	04.0.01.00000		201,7
Повышение мотивации жителей Искитимского района к регулярным занятиям физической культурой и спортом и ведению здорового образа жизни, в том числе для лиц с ограниченными возможностими здоровья и инвалидов	700	11	05	04.0.01.06210		201,7
Расходы на выплаты персоналу в целях обеспечения выполнения функций государственными (муниципальными) органами, казенными учреждениями, органами управления государственными внебюджетными фондами	700	11	05	04.0.01.06210	100	110,0
Расходы на выплаты персоналу государственных (муниципальных) органов	700	11	05	04.0.01.06210	120	110,0
Закупка товаров, работ и услуг для государственных (муниципальных) нужд	700	11	05	04.0.01.06210	200	91,7
Иные закупки товаров, работ и услуг для обеспечения государственных (муниципальных) нужд	700	11	05	04.0.01.06210	240	91,7
Основное мероприятие: "Развитие инфраструктуры физической культуры и спорта в Искитимском районе, в том числе для лиц с ограниченными возможностями здоровья и инвалидов"	700	11	05	04.0.02.00000		120,0
Развитие инфраструктуры физической культуры и спорта в Искитимском районе, в том числе для лиц с ограниченными возможностями здоровья и инвалидов	700	11	05	04.0.02.06220		120,0
Закупка товаров, работ и услуг для государственных (муниципальных) нужд	700	11	05	04.0.02.06220	200	120,0
Иные закупки товаров, работ и услуг для обеспечения государственных (муниципальных) нужд	700	11	05	04.0.02.06220	240	120,0
Основное мероприятие: "Развитие спорта высших достижений и совершенствование системы подготовки спортивного резерва в Искитимском районе"	700	11	05	04.0.03.00000		1178,3
Развитие спорта высших достижений и совершенствование системы подготовки спортивного резерва в Искитимском районе	700	11	05	04.0.03.06230		1178,3
Расходы на выплаты персоналу в целях обеспечения выполнения функций государственными (муниципальными) органами, казенными учреждениями, органами управления государственными внебюджетными фондами	700	11	05	04.0.03.06230	100	948,3
Расходы на выплаты персоналу государственных (муниципальных) органов	700	11	05	04.0.03.06230	120	948,3
Закупка товаров, работ и услуг для государственных (муниципальных) нужд	700	11	05	04.0.03.06230	200	230,0
Иные закупки товаров, работ и услуг для обеспечения государственных (муниципальных) нужд	700	11	05	04.0.03.06230	240	230,0
Непрограммные направления бюджета района	700	11	05	99.0.00.00000		30926,4
Реализация мероприятий государственной программы Новосибирской области "Развитие физической культуры и спорта в Новосибирской области на 2015-2021 годы"	700	11	05	99.0.00.70670		29400,0
Капитальные вложения в объекты государственной (муниципальной) собственности	700	11	05	99.0.00.70670	400	29000,0
Бюджетные инвестиции	700	11	05	99.0.00.70670	410	29000,0
Межбюджетные трансферты	700	11	05	99.0.00.70670	500	400,0
Иные межбюджетные трансферты	700	11	05	99.0.00.70670	540	400,0

Продолжение на стр. 127 >>>

Продолжение. Начало на стр. 113 >>>

Софинансирование расходов на реализацию мероприятий государственной программы Новосибирской области "Развитие физической культуры и спорта в Новосибирской области на 2015-2021 годы" за счет средств бюджета района	700	11	05	99.0.00.S0670		1526,4
Капитальные вложения в объекты государственной (муниципальной) собственности	700	11	05	99.0.00.S0670	400	1526,4
Бюджетные инвестиции	700	11	05	99.0.00.S0670	410	1526,4
Обслуживание государственного и муниципального долга	700	13	00			1137,5
Обслуживание государственного внутреннего и муниципального долга	700	13	01			1137,5
Непрограммные направления бюджета района	700	13	01	99.0.00.00000		1137,5
Процентные платежи по муниципальному долгу	700	13	01	99.0.00.00200		1137,5
Обслуживание государственного (муниципального) долга	700	13	01	99.0.00.00200	700	1137,5
Обслуживание муниципального долга	700	13	01	99.0.00.00200	730	1137,5
Межбюджетные трансферты	700	14	00			132513,1
Дотации бюджетам субъектов Российской Федерации и муниципальных образований	700	14	01			87098,9
Непрограммные направления бюджета района	700	14	01	99.0.00.00000		87098,9
Осуществление отдельных государственных полномочий Новосибирской области по расчету и предоставлению дотаций бюджетам поселений за счет средств района	700	14	01	99.0.00.60220		3105,3
Межбюджетные трансферты	700	14	01	99.0.00.60220	500	3105,3
Дотации	700	14	01	99.0.00.60220	510	3105,3
Осуществление отдельных государственных полномочий Новосибирской области по расчету и предоставлению дотаций бюджетам поселений	700	14	01	99.0.00.70220		83993,6
Межбюджетные трансферты	700	14	01	99.0.00.70220	500	83993,6
Дотации	700	14	01	99.0.00.70220	510	83993,6
Прочие межбюджетные трансферты общего характера	700	14	03			45414,2
Непрограммные направления бюджета района	700	14	03	99.0.00.00000		45414,2
Иные межбюджетные трансферты общего характера	700	14	03	99.0.00.06090		7059,5
Межбюджетные трансферты	700	14	03	99.0.00.06090	500	7059,5
Иные межбюджетные трансферты	700	14	03	99.0.00.06090	540	7059,5
Реализация мероприятий по обеспечению сбалансированности местных бюджетов в рамках государственной программы Новосибирской области "Управление государственными финансами в Новосибирской области на 2014 – 2020 годы"	700	14	03	99.0.00.70510		37283,4
Межбюджетные трансферты	700	14	03	99.0.00.70510	500	37283,4
Иные межбюджетные трансферты	700	14	03	99.0.00.70510	540	37283,4
Реализация мероприятий по проектам развития территорий муниципальных образований Новосибирской области, основанным на местных инициативах, в рамках государственной программы Новосибирской области "Управление государственными финансами в Новосибирской области на 2014 – 2020 годы"	700	14	03	99.0.00.70511		1071,3
Межбюджетные трансферты	700	14	03	99.0.00.70511	500	1071,3
Иные межбюджетные трансферты	700	14	03	99.0.00.70511	540	1071,3
Совет депутатов Искитимского района Новосибирской области	701					4465,9
Общегосударственные вопросы	701	01	00			4465,9
Функционирование законодательных (представительных) органов государственной власти и представительных органов муниципальных образований	701	01	03			4465,9
Непрограммные направления бюджета района	701	01	03	99.0.00.00000		4465,9
Расходы на выплаты по оплате труда работников государственных (муниципальных) органов	701	01	03	99.0.00.00110		1320,2
Расходы на выплаты персоналу в целях обеспечения выполнения функций государственными (муниципальными) органами, казенными учреждениями, органами управления государственными внебюджетными фондами	701	01	03	99.0.00.00110	100	1320,2
Расходы на выплаты персоналу государственных (муниципальных) органов	701	01	03	99.0.00.00110	120	1320,2
Расходы на обеспечение функций государственных (муниципальных) органов	701	01	03	99.0.00.00190		1832,0
Расходы на выплаты персоналу в целях обеспечения выполнения функций государственными (муниципальными) органами, казенными учреждениями, органами управления государственными внебюджетными фондами	701	01	03	99.0.00.00190	100	594,0
Расходы на выплаты персоналу государственных (муниципальных) органов	701	01	03	99.0.00.00190	120	594,0
Закупка товаров, работ и услуг для государственных (муниципальных) нужд	701	01	03	99.0.00.00190	200	1237,0
Иные закупки товаров, работ и услуг для обеспечения государственных (муниципальных) нужд	701	01	03	99.0.00.00190	240	1237,0
Иные бюджетные ассигнования	701	01	03	99.0.00.00190	800	1,0
Уплата налогов, сборов и иных платежей	701	01	03	99.0.00.00190	850	1,0
Председатель представительного органа муниципального образования	701	01	03	99.0.00.04110		1313,7
Расходы на выплаты персоналу в целях обеспечения выполнения функций государственными (муниципальными) органами, казенными учреждениями, органами управления государственными внебюджетными фондами	701	01	03	99.0.00.04110	100	1313,7
Расходы на выплаты персоналу государственных (муниципальных) органов	701	01	03	99.0.00.04110	120	1313,7
Ревизионная комиссия Искитимского района Новосибирской области	702					3073,8
Общегосударственные вопросы	702	01	00			3073,8
Обеспечение деятельности финансовых, налоговых и таможенных органов и органов финансового (финансово-бюджетного) надзора	702	01	06			3073,8
Непрограммные направления бюджета района	702	01	06	99.0.00.00000		3073,8
Расходы на выплаты по оплате труда работников государственных (муниципальных) органов	702	01	06	99.0.00.00110		1799,8
Расходы на выплаты персоналу в целях обеспечения выполнения функций государственными (муниципальными) органами, казенными учреждениями, органами управления государственными внебюджетными фондами	702	01	06	99.0.00.00110	100	1799,8
Расходы на выплаты персоналу государственных (муниципальных) органов	702	01	06	99.0.00.00110	120	1799,8
Расходы на обеспечение функций государственных (муниципальных) органов	702	01	06	99.0.00.00190		416,3
Закупка товаров, работ и услуг для государственных (муниципальных) нужд	702	01	06	99.0.00.00190	200	415,9
Иные закупки товаров, работ и услуг для обеспечения государственных (муниципальных) нужд	702	01	06	99.0.00.00190	240	415,9
Иные бюджетные ассигнования	702	01	06	99.0.00.00190	800	0,4
Уплата налогов, сборов и иных платежей	702	01	06	99.0.00.00190	850	0,4
Руководитель контрольно-счетной палаты муниципального образования и его заместители	702	01	06	99.0.00.08110		857,7
Расходы на выплаты персоналу в целях обеспечения выполнения функций государственными (муниципальными) органами, казенными учреждениями, органами управления государственными внебюджетными фондами	702	01	06	99.0.00.08110	100	857,7
Расходы на выплаты персоналу государственных (муниципальных) органов	702	01	06	99.0.00.08110	120	857,7
Всего:						2 026 235,70

ПРИЛОЖЕНИЕ 8
к решению сессии Совета депутатов
Искитимского района
от 17.07.2018 №201

Ведомственная структура расходов бюджета района на 2018 год и плановый период 2019 и 2020 годов

Таблица 2

Ведомственная структура расходов бюджета района на 2019-2020 годы

(тыс. руб.)

Наименование	Гл Рсп	раз-дел	под-раз-дел	целевая статья	вид	План 2019 года	План 2020 года
администрация Искитимского района Новосибирской области	700					1413966,9	1470760,4
Общегосударственные вопросы	700	01	00			50593,1	52694,9
Функционирование высшего должностного лица субъекта Российской Федерации и муниципального образования	700	01	02			1565,0	1565,0
Непрограммные направления бюджета района	700	01	02	99.0.00.00000		1565,0	1565,0
Глава муниципального образования	700	01	02	99.0.00.03110		1565,0	1565,0
Расходы на выплаты персоналу в целях обеспечения выполнения функций государственными (муниципальными) органами, казенными учреждениями, органами управления государственными внебюджетными фондами	700	01	02	99.0.00.03110	100	1565,0	1565,0
Расходы на выплаты персоналу государственных (муниципальных) органов	700	01	02	99.0.00.03110	120	1565,0	1565,0
Функционирование Правительства Российской Федерации, высших исполнительных органов государственной власти субъектов Российской Федерации, местных администраций	700	01	04			40729,6	42942,0
Непрограммные направления бюджета района	700	01	04	99.0.00.00000		40729,6	42942,0
Расходы на выплаты по оплате труда работников государственных (муниципальных) органов	700	01	04	99.0.00.00110		24868,9	26751,6
Расходы на выплаты персоналу в целях обеспечения выполнения функций государственными (муниципальными) органами, казенными учреждениями, органами управления государственными внебюджетными фондами	700	01	04	99.0.00.00110	100	24868,9	26751,6
Расходы на выплаты персоналу государственных (муниципальных) органов	700	01	04	99.0.00.00110	120	24868,9	26751,6
Расходы на обеспечение функций государственных (муниципальных) органов	700	01	04	99.0.00.00190		7615,0	7615,0
Закупка товаров, работ и услуг для государственных (муниципальных) нужд	700	01	04	99.0.00.00190	200	7500,0	7500,0
Иные закупки товаров, работ и услуг для обеспечения государственных (муниципальных) нужд	700	01	04	99.0.00.00190	240	7500,0	7500,0
Иные бюджетные ассигнования	700	01	04	99.0.00.00190	800	115,0	115,0
Уплата налогов, сборов и иных платежей	700	01	04	99.0.00.00190	850	115,0	115,0
Образование и организация деятельности комиссий по делам несовершеннолетних и защите их прав	700	01	04	99.0.00.70159		1570,5	1633,4
Расходы на выплаты персоналу в целях обеспечения выполнения функций государственными (муниципальными) органами, казенными учреждениями, органами управления государственными внебюджетными фондами	700	01	04	99.0.00.70159	100	1049,0	1049,0
Расходы на выплаты персоналу государственных (муниципальных) органов	700	01	04	99.0.00.70159	120	1049,0	1049,0
Закупка товаров, работ и услуг для государственных (муниципальных) нужд	700	01	04	99.0.00.70159	200	521,5	584,4
Иные закупки товаров, работ и услуг для обеспечения государственных (муниципальных) нужд	700	01	04	99.0.00.70159	240	521,5	584,4
Осуществление отдельных государственных полномочий Новосибирской области по обеспечению социального обслуживания отдельных категорий граждан	700	01	04	99.0.00.70180		2077,6	2160,7
Расходы на выплаты персоналу в целях обеспечения выполнения функций государственными (муниципальными) органами, казенными учреждениями, органами управления государственными внебюджетными фондами	700	01	04	99.0.00.70180	100	1629,3	1629,3
Расходы на выплаты персоналу государственных (муниципальных) органов	700	01	04	99.0.00.70180	120	1629,3	1629,3
Закупка товаров, работ и услуг для государственных (муниципальных) нужд	700	01	04	99.0.00.70180	200	448,3	531,4
Иные закупки товаров, работ и услуг для обеспечения государственных (муниципальных) нужд	700	01	04	99.0.00.70180	240	448,3	531,4
Осуществление отдельных государственных полномочий Новосибирской области по решению вопросов в сфере административных правонарушений	700	01	04	99.0.00.70190		7,0	7,1
Расходы на выплаты персоналу в целях обеспечения выполнения функций государственными (муниципальными) органами, казенными учреждениями, органами управления государственными внебюджетными фондами	700	01	04	99.0.00.70190	100	3,6	3,6
Расходы на выплаты персоналу государственных (муниципальных) органов	700	01	04	99.0.00.70190	120	3,6	3,6
Закупка товаров, работ и услуг для государственных (муниципальных) нужд	700	01	04	99.0.00.70190	200	1,4	1,5
Иные закупки товаров, работ и услуг для обеспечения государственных (муниципальных) нужд	700	01	04	99.0.00.70190	240	1,4	1,5
Межбюджетные трансферты	700	01	04	99.0.00.70190	500	2,0	2,0
Субвенции	700	01	04	99.0.00.70190	530	2,0	2,0
Осуществление уведомительной регистрации коллективных договоров, территориальных соглашений и территориальных отраслевых (межотраслевых) соглашений	700	01	04	99.0.00.70210		321,7	334,6
Расходы на выплаты персоналу в целях обеспечения выполнения функций государственными (муниципальными) органами, казенными учреждениями, органами управления государственными внебюджетными фондами	700	01	04	99.0.00.70210	100	276,4	276,4
Расходы на выплаты персоналу государственных (муниципальных) органов	700	01	04	99.0.00.70210	120	276,4	276,4
Закупка товаров, работ и услуг для государственных (муниципальных) нужд	700	01	04	99.0.00.70210	200	45,3	58,2
Иные закупки товаров, работ и услуг для обеспечения государственных (муниципальных) нужд	700	01	04	99.0.00.70210	240	45,3	58,2
Осуществление отдельных государственных полномочий Новосибирской области по сбору информации от поселений, входящих в муниципальный район, необходимой для ведения регистра муниципальных нормативных правовых актов Новосибирской области	700	01	04	99.0.00.70230		115,4	120,0
Расходы на выплаты персоналу в целях обеспечения выполнения функций государственными (муниципальными) органами, казенными учреждениями, органами управления государственными внебюджетными фондами	700	01	04	99.0.00.70230	100	88,3	88,3
Расходы на выплаты персоналу государственных (муниципальных) органов	700	01	04	99.0.00.70230	120	88,3	88,3
Закупка товаров, работ и услуг для государственных (муниципальных) нужд	700	01	04	99.0.00.70230	200	27,1	31,7
Иные закупки товаров, работ и услуг для обеспечения государственных (муниципальных) нужд	700	01	04	99.0.00.70230	240	27,1	31,7
Организация и осуществление деятельности по опеке и попечительству, социальной поддержке детей-сирот и детей, оставшихся без попечения родителей	700	01	04	99.0.00.70289		4153,5	4319,6
Расходы на выплаты персоналу в целях обеспечения выполнения функций государственными (муниципальными) органами, казенными учреждениями, органами управления государственными внебюджетными фондами	700	01	04	99.0.00.70289	100	2867,4	2867,4
Расходы на выплаты персоналу государственных (муниципальных) органов	700	01	04	99.0.00.70289	120	2867,4	2867,4
Закупка товаров, работ и услуг для государственных (муниципальных) нужд	700	01	04	99.0.00.70289	200	1279,0	1445,1
Иные закупки товаров, работ и услуг для обеспечения государственных (муниципальных) нужд	700	01	04	99.0.00.70289	240	1279,0	1445,1

Продолжение на стр. 129 >>>

Продолжение. Начало на стр. 128 >>>

Иные бюджетные ассигнования	700	01	04	99.0.00.70289	800	7,1	7,1
Уплата налогов, сборов и иных платежей	700	01	04	99.0.00.70289	850	7,1	7,1
Судебная система	700	01	05			23,8	38,3
Непрограммные направления бюджета района	700	01	05	99.0.00.00000		23,8	38,3
Осуществление полномочий по составлению (изменению) списков кандидатов в присяжные заседатели федеральных судов общей юрисдикции в Российской Федерации в рамках реализации функций государственной судебной власти	700	01	05	99.0.00.51200		23,8	38,3
Закупка товаров, работ и услуг для государственных (муниципальных) нужд	700	01	05	99.0.00.51200	200	23,8	38,3
Иные закупки товаров, работ и услуг для обеспечения государственных (муниципальных) нужд	700	01	05	99.0.00.51200	240	23,8	38,3
Резервные фонды	700	01	11			3500,0	3500,0
Непрограммные направления бюджета района	700	01	11	99.0.00.00000		3500,0	3500,0
Резервные фонды местных администраций	700	01	11	99.0.00.20550		3500,0	3500,0
Иные бюджетные ассигнования	700	01	11	99.0.00.20550	800	3500,0	3500,0
Резервные средства	700	01	11	99.0.00.20550	870	3500,0	3500,0
Другие общегосударственные вопросы	700	01	13			4774,7	4649,6
Муниципальная программа "Развитие архивного дела в Искитимском районе Новосибирской области на 2018-2020 годы"	700	01	13	17.0.00.00000		583,7	458,6
Основное мероприятие: "Обеспечение оптимальных условий хранения документов Архивного фонда Искитимского района и других архивных документов"	700	01	13	17.0.01.00000		453,7	328,6
Обеспечение оптимальных условий хранения документов Архивного фонда Искитимского района и других архивных документов	700	01	13	17.0.01.06010		453,7	328,6
Закупка товаров, работ и услуг для государственных (муниципальных) нужд	700	01	13	17.0.01.06010	200	453,7	328,6
Иные закупки товаров, работ и услуг для обеспечения государственных (муниципальных) нужд	700	01	13	17.0.01.06010	240	453,7	328,6
Основное мероприятие: "Повышение качества и доступности услуг в сфере архивного дела"	700	01	13	17.0.02.00000		130,0	130,0
Повышение качества и доступности услуг в сфере архивного дела	700	01	13	17.0.02.06260		130,0	130,0
Закупка товаров, работ и услуг для государственных (муниципальных) нужд	700	01	13	17.0.02.06260	200	130,0	130,0
Иные закупки товаров, работ и услуг для обеспечения государственных (муниципальных) нужд	700	01	13	17.0.02.06260	240	130,0	130,0
Муниципальная программа "Поддержка общественных инициатив, социально ориентированных некоммерческих организаций и развития институтов гражданского общества в Искитимском районе на 2018-2020 год"	700	01	13	18.0.00.00000		421,0	421,0
Основное мероприятие: "Стимулирование и поддержка СО НКО и физических лиц в деятельности по реализации социально значимых проектов и программ на территории Искитимского района"	700	01	13	18.0.01.00000		25,0	25,0
Стимулирование и поддержка СО НКО и физических лиц в деятельности по реализации социально значимых проектов и программ на территории Искитимского района	700	01	13	18.0.01.06270		25,0	25,0
Социальное обеспечение и иные выплаты населению	700	01	13	18.0.01.06270	300	25,0	25,0
Иные выплаты населению	700	01	13	18.0.01.06270	360	25,0	25,0
Основное мероприятие: "Обеспечение информационной и консультационной помощи СО НКО и социально активных граждан, ведущих свою общественную деятельность на территории Искитимского района"	700	01	13	18.0.02.00000		65,0	65,0
Обеспечение информационной и консультационной помощи СО НКО и социально активных граждан, ведущих свою общественную деятельность на территории Искитимского района	700	01	13	18.0.02.06280		65,0	65,0
Закупка товаров, работ и услуг для государственных (муниципальных) нужд	700	01	13	18.0.02.06280	200	45,0	45,0
Иные закупки товаров, работ и услуг для обеспечения государственных (муниципальных) нужд	700	01	13	18.0.02.06280	240	45,0	45,0
Социальное обеспечение и иные выплаты населению	700	01	13	18.0.02.06280	300	20,0	20,0
Иные выплаты населению	700	01	13	18.0.02.06280	360	20,0	20,0
Основное мероприятие: "Организационная поддержка традиционных ветеранских, женских, молодежных, РЦОИ и иных общественных объединений и социально ориентированных некоммерческих организаций и проведении значимых мероприятий"	700	01	13	18.0.04.00000		181,0	181,0
Организационная поддержка традиционных ветеранских, женских, молодежных, РЦОИ и иных общественных объединений и социально ориентированных некоммерческих организаций и проведении значимых мероприятий	700	01	13	18.0.04.06300		181,0	181,0
Закупка товаров, работ и услуг для государственных (муниципальных) нужд	700	01	13	18.0.04.06300	200	181,0	181,0
Иные закупки товаров, работ и услуг для обеспечения государственных (муниципальных) нужд	700	01	13	18.0.04.06300	240	181,0	181,0
Основное мероприятие: "Совершенствование механизмов взаимодействия органов местного самоуправления Искитимского района, институтов гражданского общества и СО НКО в развитии принципов государственно-общественного управления и привлечении институтов гражданского общества к решению вопросов социально-экономического развития района"	700	01	13	18.0.05.00000		150,0	150,0
Совершенствование механизмов взаимодействия органов местного самоуправления Искитимского района, институтов гражданского общества и СО НКО в развитии принципов государственно-общественного управления и привлечении институтов гражданского общества к решению вопросов социально-экономического развития района	700	01	13	18.0.05.06310		150,0	150,0
Закупка товаров, работ и услуг для государственных (муниципальных) нужд	700	01	13	18.0.05.06310	200	80,0	80,0
Иные закупки товаров, работ и услуг для обеспечения государственных (муниципальных) нужд	700	01	13	18.0.05.06310	240	80,0	80,0
Социальное обеспечение и иные выплаты населению	700	01	13	18.0.05.06310	300	70,0	70,0
Иные выплаты населению	700	01	13	18.0.05.06310	360	70,0	70,0
Муниципальная программа "Развитие и поддержка территориального общественного самоуправления на территории Искитимского района на 2018-2020 годы"	700	01	13	22.0.00.00000		50,0	50,0
Основное мероприятие: "Организация мероприятий, направленных на активизацию деятельности ТОС"	700	01	13	22.0.01.00000		50,0	50,0
Проведение конкурса социально-значимых проектов для ТОС	700	01	13	22.0.01.06400		50,0	50,0
Закупка товаров, работ и услуг для государственных (муниципальных) нужд	700	01	13	22.0.01.06400	200	50,0	50,0
Иные закупки товаров, работ и услуг для обеспечения государственных (муниципальных) нужд	700	01	13	22.0.01.06400	240	50,0	50,0
Непрограммные направления бюджета района	700	01	13	99.0.00.00000		3720,0	3720,0
Оценка недвижимости, признание прав и регулирование отношений по государственной и муниципальной собственности	700	01	13	99.0.00.00910		1000,0	1000,0
Закупка товаров, работ и услуг для государственных (муниципальных) нужд	700	01	13	99.0.00.00910	200	895,0	895,0
Иные закупки товаров, работ и услуг для обеспечения государственных (муниципальных) нужд	700	01	13	99.0.00.00910	240	895,0	895,0
Иные бюджетные ассигнования	700	01	13	99.0.00.00910	800	105,0	105,0
Уплата налогов, сборов и иных платежей	700	01	13	99.0.00.00910	850	105,0	105,0
Выполнение других обязательств государства	700	01	13	99.0.00.00920		2720,0	2720,0
Закупка товаров, работ и услуг для государственных (муниципальных) нужд	700	01	13	99.0.00.00920	200	1459,0	1459,0
Иные закупки товаров, работ и услуг для обеспечения государственных (муниципальных) нужд	700	01	13	99.0.00.00920	240	1459,0	1459,0
Социальное обеспечение и иные выплаты населению	700	01	13	99.0.00.00920	300	1220,0	1220,0
Иные выплаты населению	700	01	13	99.0.00.00920	360	1220,0	1220,0
Иные бюджетные ассигнования	700	01	13	99.0.00.00920	800	41,0	41,0
Уплата налогов, сборов и иных обязательных платежей в бюджеты бюджетной системы Российской Федерации	700	01	13	99.0.00.00920	850	41,0	41,0
Национальная оборона	700	02	00			3741,5	3866,8

Продолжение на стр. 130 >>>

Продолжение. Начало на стр. 128 >>>

Мобилизационная и вневойсковая подготовка	700	02	03			3741,5	3866,8
Непрограммные направления бюджета района	700	02	03	99.0.00.00000		3741,5	3866,8
Осуществление первичного воинского учета на территориях, где отсутствуют военные комиссариаты	700	02	03	99.0.00.51180		3741,5	3866,8
Межбюджетные трансферты	700	02	03	99.0.00.51180	500	3741,5	3866,8
Субвенции	700	02	03	99.0.00.51180	530	3741,5	3866,8
Национальная безопасность и правоохранительная деятельность	700	03	00			3689,2	3791,4
Защита населения и территории от чрезвычайных ситуаций природного и техногенного характера, гражданская оборона	700	03	09			3689,2	3791,4
Муниципальная программа «Защита населения и территории Искитимского района от чрезвычайных ситуаций, обеспечение пожарной безопасности и безопасности людей на водных объектах и обеспечение общественного порядка на период 2018-2020 годы"	700	03	09	12.0.00.00000		3689,2	3791,4
Основное мероприятие:"Разработка и внедрение технических и организационных мероприятий в области обеспечения пожарной безопасности на территории Искитимского района"	700	03	09	12.0.01.00000		210,6	210,6
Установка АДПИ с GSM модулем	700	03	09	12.0.01.06340		0,0	0,0
Закупка товаров, работ и услуг для государственных (муниципальных) нужд	700	03	09	12.0.01.06340	200	0,0	0,0
Иные закупки товаров, работ и услуг для обеспечения государственных (муниципальных) нужд	700	03	09	12.0.01.06340	240	0,0	0,0
Реализация мероприятий государственной программы Новосибирской области "Обеспечение безопасности жизнедеятельности населения Новосибирской области на период 2015-2020 годы"	700	03	09	12.0.01.70440		200,0	200,0
Закупка товаров, работ и услуг для государственных (муниципальных) нужд	700	03	09	12.0.01.70440	200	200,0	200,0
Иные закупки товаров, работ и услуг для обеспечения государственных (муниципальных) нужд	700	03	09	12.0.01.70440	240	200,0	200,0
Софинансирование расходов в рамках реализации мероприятий государственной программы Новосибирской области"Обеспечение безопасности жизнедеятельности населения Новосибирской области на период 2015-2020 годы"	700	03	09	12.0.01.S0440		10,6	10,6
Закупка товаров, работ и услуг для государственных (муниципальных) нужд	700	03	09	12.0.01.S0440	200	10,6	10,6
Иные закупки товаров, работ и услуг для обеспечения государственных (муниципальных) нужд	700	03	09	12.0.01.S0440	240	10,6	10,6
Основное мероприятие: "Повышение уровня культуры населения и безопасности жизнедеятельности в быту и на природе"	700	03	09	12.0.02.00000		15,0	15,0
Приобретение и распространение агитационного материала	700	03	09	12.0.02.06350		15,0	15,0
Закупка товаров, работ и услуг для государственных (муниципальных) нужд	700	03	09	12.0.02.06350	200	15,0	15,0
Иные закупки товаров, работ и услуг для обеспечения государственных (муниципальных) нужд	700	03	09	12.0.02.06350	240	15,0	15,0
Основное мероприятие: "Повышение безопасности населения Искитимского района путем внедрения аппаратно-программного комплекса "Безопасный город" и сокращение времени реагирования экстренных оперативных служб при обращениях населения по единому номеру "112"	700	03	09	12.0.03.00000		3296,0	3398,2
Обучение персонала системы-112 и АПК "Безопасный город"	700	03	09	12.0.03.06360		20,0	20,0
Закупка товаров, работ и услуг для государственных (муниципальных) нужд	700	03	09	12.0.03.06360	200	20,0	20,0
Иные закупки товаров, работ и услуг для обеспечения государственных (муниципальных) нужд	700	03	09	12.0.03.06360	240	20,0	20,0
Поддержание в исправном состоянии техническое состояние ЕДДС, Системы 112 на базе ЕДДС и АПК "Безопасный город"	700	03	09	12.0.03.06370		123,0	123,0
Закупка товаров, работ и услуг для государственных (муниципальных) нужд	700	03	09	12.0.03.06370	200	123,0	123,0
Иные закупки товаров, работ и услуг для обеспечения государственных (муниципальных) нужд	700	03	09	12.0.03.06370	240	123,0	123,0
Расходы на обеспечение деятельности (оказание услуг) государственных (муниципальных) учреждений в области обеспечения безопасности жизнедеятельности населения	700	03	09	12.0.03.47590		3153,0	3255,2
Расходы на выплаты персоналу в целях обеспечения выполнения функций государственными (муниципальными) органами, казенными учреждениями, органами управления государственными внебюджетными фондами	700	03	09	12.0.03.47590	100	2947,6	3049,8
Расходы на выплаты персоналу государственыых (муниципальных) учреждений	700	03	09	12.0.03.47590	110	2947,6	3049,8
Закупка товаров, работ и услуг для государственных (муниципальных) нужд	700	03	09	12.0.03.47590	200	203,4	203,4
Иные закупки товаров, работ и услуг для обеспечения государственных (муниципальных) нужд	700	03	09	12.0.03.47590	240	203,4	203,4
Иные бюджетные ассигнования	700	03	09	12.0.03.47590	800	2,0	2,0
Уплата налогов, сборов и иных платежей	700	03	09	12.0.03.47590	850	2,0	2,0
Основное мероприятие:"Увеличение количества мобильных спасательных постов в местах массового неорганизованного отдыха людей на водных объектах"	700	03	09	12.0.04.00000		157,6	157,6
Организация функционирования спасательных постов, приобретение и распространение агитационного материала, запрещающих знаков и информационных щитов	700	03	09	12.0.04.06380		157,6	157,6
Закупка товаров, работ и услуг для государственных (муниципальных) нужд	700	03	09	12.0.04.06380	200	157,6	157,6
Иные закупки товаров, работ и услуг для обеспечения государственных (муниципальных) нужд	700	03	09	12.0.04.06380	240	157,6	157,6
Реализация мероприятий по обеспечению безопасного отдыха людей на водных объектах в рамках государственной программы Новосибирской области "Обеспечение безопасности жизнедеятельности населения Новосибирской области на период 2015-2020 годов"	700	03	09	12.0.04.70940		0,0	0,0
Закупка товаров, работ и услуг для государственных (муниципальных) нужд	700	03	09	12.0.04.70940	200	0,0	0,0
Иные закупки товаров, работ и услуг для обеспечения государственных (муниципальных) нужд	700	03	09	12.0.04.70940	240	0,0	0,0
Софинансирование расходов в рамках реализации мероприятий по обеспечению безопасного отдыха людей на водных объектах в рамках государственной программы Новосибирской области "Обеспечение безопасности жизнедеятельности населения Новосибирской области на период 2015-2020 годов" за счет средств бюджета района	700	03	09	12.0.04.S0940		0,0	0,0
Закупка товаров, работ и услуг для государственных (муниципальных) нужд	700	03	09	12.0.04.S0940	200	0,0	0,0
Иные закупки товаров, работ и услуг для обеспечения государственных (муниципальных) нужд	700	03	09	12.0.04.S0940	240	0,0	0,0
Основное мероприятие: "Развитие системы информационного обеспечения населения в местах массового пребывания людей"	700	03	09	12.0.05.00000		10,0	10,0
Разработка и приобретение методического, агитационного материала, информационных буклетов	700	03	09	12.0.05.06390		10,0	10,0
Закупка товаров, работ и услуг для государственных (муниципальных) нужд	700	03	09	12.0.05.06390	200	10,0	10,0
Иные закупки товаров, работ и услуг для обеспечения государственных (муниципальных) нужд	700	03	09	12.0.05.06390	240	10,0	10,0
Национальная экономика	700	04	00			82927,4	73591,1
Сельское хозяйство и рыболовство	700	04	05			800,0	800,0
Непрограммные направления бюджета района	700	04	05	99.0.00.00000		800,0	800,0
Мероприятия в области сельскохозяйственного производства	700	04	05	99.0.00.06020		800,0	800,0
Закупка товаров, работ и услуг для государственных (муниципальных) нужд	700	04	05	99.0.00.06020	200	800,0	800,0
Иные закупки товаров, работ и услуг для обеспечения государственных (муниципальных) нужд	700	04	05	99.0.00.06020	240	800,0	800,0
Транспорт	700	04	08			172,0	172,0
Непрограммные направления бюджета района	700	04	08	99.0.00.00000		172,0	172,0
Отдельные мероприятия в области автомобильного транспорта	700	04	08	99.0.00.06030		172,0	172,0
Иные бюджетные ассигнования	700	04	08	99.0.00.06030	800	172,0	172,0
Субсидии юридическим лицам (кроме некоммерческих организаций), индивидуальным предпринимателям, физическим лицам - производителям товаров, работ, услуг	700	04	08	99.0.00.06030	810	172,0	172,0
Дорожное хозяйство (дорожные фонды)	700	04	09			61794,2	68763,7

Продолжение на стр. 131 >>>

Продолжение. Начало на стр. 128 >>>

Муниципальная программа "Развитие автомобильных дорог общего пользования местного значения Искитимского района Новосибирской области и повышение безопасности дорожного движения на 2018-2020 годы"	700	04	09	02.0.00.00000		61104,2	67970,2
Основное мероприятие:"Развитие и модернизация автомобильных дорог общего пользования местного значения муниципального района"	700	04	09	02.0.01.00000		37104,2	24285,1
Реализация мероприятий государственной программы Новосибирской области "Развитие автомобильных дорог регионального, межмуниципального и местного значения в Новосибирской области" в 2015-2022 годах	700	04	09	02.0.01.70760		35067,4	23152,2
Капитальные вложения в объекты государственной (муниципальной) собственности	700	04	09	02.0.01.70760	400	35067,4	23152,2
Бюджетные инвестиции	700	04	09	02.0.01.70760	410	35067,4	23152,2
Софинансирование расходов в рамках реализации мероприятий государственной программы Новосибирской области "Развитие автомобильных дорог регионального, межмуниципального и местного значения в Новосибирской области" в 2015-2022 годах за счет средств бюджета района	700	04	09	02.0.01.S0760		2036,8	1132,9
Капитальные вложения в объекты государственной (муниципальной) собственности	700	04	09	02.0.01.S0760	400	2036,8	1132,9
Бюджетные инвестиции	700	04	09	02.0.01.S0760	410	2036,8	1132,9
Основное мероприятие: "Обеспечение сохранности и восстановления автомобильных дорог общего пользования местного значения муниципального района"	700	04	09	02.0.02.00000		24000,0	43685,1
Реализация мероприятий государственной программы Новосибирской области "Развитие автомобильных дорог регионального, межмуниципального и местного значения в Новосибирской области" в 2015-2022 годах	700	04	09	02.0.02.70760		22981,6	41419,5
Закупка товаров, работ и услуг для государственных (муниципальных) нужд	700	04	09	02.0.02.70760	200	22981,6	41419,5
Иные закупки товаров, работ и услуг для обеспечения государственных (муниципальных) нужд	700	04	09	02.0.02.70760	240	22981,6	41419,5
Софинансирование расходов в рамках реализации мероприятий государственной программы Новосибирской области "Развитие автомобильных дорог регионального, межмуниципального и местного значения в Новосибирской области" в 2015-2022 годах за счет средств бюджета района	700	04	09	02.0.02.S0760		1018,4	2265,6
Закупка товаров, работ и услуг для государственных (муниципальных) нужд	700	04	09	02.0.02.S0760	200	1018,4	2265,6
Иные закупки товаров, работ и услуг для обеспечения государственных (муниципальных) нужд	700	04	09	02.0.02.S0760	240	1018,4	2265,6
Непрограммные направления бюджета района	700	04	09	99.0.00.00000		690,0	793,5
Разработка проекта организации дорожного движения	700	04	09	99.0.00.06330		690,0	793,5
Закупка товаров, работ и услуг для государственных (муниципальных) нужд	700	04	09	99.0.00.06330	200	690,0	793,5
Иные закупки товаров, работ и услуг для обеспечения государственных (муниципальных) нужд	700	04	09	99.0.00.06330	240	690,0	793,5
Связь и информатика	700	04	10			15892,6	0,0
Непрограммные направления бюджета района	700	04	10	99.0.00.00000		15892,6	0,0
Реализация мероприятий подпрограммы "Развитие информационно-телекоммуникационной инфраструктуры на территории Новосибирской области" государственной программы Новосибирской области "Развитие инфраструктуры информационного общества в Новосибирской области на 2015-2020 годы"	700	04	10	99.0.00.70570		15098,0	0,0
Закупка товаров, работ и услуг для государственных (муниципальных) нужд	700	04	10	99.0.00.70570	200	15098,0	0,0
Иные закупки товаров, работ и услуг для обеспечения государственных (муниципальных) нужд	700	04	10	99.0.00.70570	240	15098,0	0,0
Софинансирование расходов в рамках реализации мероприятий подпрограммы "Развитие информационно-телекоммуникационной инфраструктуры на территории Новосибирской области" государственной программы Новосибирской области "Развитие инфраструктуры информационного общества в Новосибирской области на 2015-2020 годы" за счет средств бюджета района	700	04	10	99.0.00.S0570		794,6	0,0
Закупка товаров, работ и услуг для государственных (муниципальных) нужд	700	04	10	99.0.00.S0570	200	794,6	0,0
Иные закупки товаров, работ и услуг для обеспечения государственных (муниципальных) нужд	700	04	10	99.0.00.S0570	240	794,6	0,0
Другие вопросы в области национальной экономики	700	04	12			4268,6	3855,4
Муниципальная программа "Развитие малого и среднего предпринимательства в Искитимском районе на 2017-2019 годы"	700	04	12	01.0.00.00000		1258,3	0,0
Основное мероприятие:"Освещение в средствах массовой информации передового опыта развития малого и среднего предпринимательства, организация и проведение конкурсов среди субъектов малого и среднего предпринимательства"	700	04	12	01.0.01.00000		50,0	0,0
Освещение в средствах массовой информации передового опыта развития малого и среднего предпринимательства, организация и проведение конкурсов среди субъектов малого и среднего предпринимательства	700	04	12	01.0.01.06240		50,0	0,0
Закупка товаров, работ и услуг для государственных (муниципальных) нужд	700	04	12	01.0.01.06240	200	50,0	0,0
Иные закупки товаров, работ и услуг для обеспечения государственных (муниципальных) нужд	700	04	12	01.0.01.06240	240	50,0	0,0
Основное мероприятие:"Финансовая поддержка субъектов малого и среднего предпринимательства"	700	04	12	01.0.02.00000		1208,3	0,0
Финансовая поддержка субъектов малого и среднего предпринимательства	700	04	12	01.0.02.06250		450,0	0,0
Иные бюджетные ассигнования	700	04	12	01.0.02.06250	800	450,0	0,0
Субсидии юридическим лицам (кроме некоммерческих организаций), индивидуальным предпринимателям, физическим лицам - производителям товаров, работ, услуг	700	04	12	01.0.02.06250	810	450,0	0,0
Реализация мероприятий государственной программы Новосибирской области «Развитие субъектов малого и среднего предпринимательства в Новосибирской области на 2017-2022 годы"	700	04	12	01.0.02.70690		758,3	0,0
Иные бюджетные ассигнования	700	04	12	01.0.02.70690	800	758,3	0,0
Субсидии юридическим лицам (кроме некоммерческих организаций), индивидуальным предпринимателям, физическим лицам - производителям товаров, работ, услуг	700	04	12	01.0.02.70690	810	758,3	0,0
Непрограммные направления бюджета района	700	04	12	99.0.00.00000		3010,3	3855,4
Расходы на обеспечение деятельности (оказание услуг) государственных (муниципальных) учреждений	700	04	12	99.0.00.25590		3010,3	3097,1
Предоставление субсидий бюджетным, автономным учреждениям и иным некоммерческим организациям	700	04	12	99.0.00.25590	600	3010,3	3097,1
Субсидии бюджетным учреждениям	700	04	12	99.0.00.25590	610	3010,3	3097,1
Реализация мероприятий государственной программы Новосибирской области «Развитие субъектов малого и среднего предпринимательства в Новосибирской области на 2017-2022 годы"	700	04	12	99.0.00.70690		0,0	758,3
Иные бюджетные ассигнования	700	04	12	99.0.00.70690	800	0,0	758,3
Субсидии юридическим лицам (кроме некоммерческих организаций), индивидуальным предпринимателям, физическим лицам - производителям товаров, работ, услуг	700	04	12	99.0.00.70690	810	0,0	758,3
Жилищно-коммунальное хозяйство	700	05	00			80699,8	83123,1
Жилищное хозяйство	700	05	01			17447,2	9504,6
Непрограммные направления бюджета района	700	05	01	99.0.00.00000		17447,2	9504,6
Иные мероприятия в области жилищного хозяйства	700	05	01	99.0.00.08270		238,3	238,3
Закупка товаров, работ и услуг для государственных (муниципальных) нужд	700	05	01	99.0.00.08270	200	238,3	238,3
Иные закупки товаров, работ и услуг для обеспечения государственных (муниципальных) нужд	700	05	01	99.0.00.08270	240	238,3	238,3
Предоставление жилых помещений детям-сиротам и детям, оставшимся без попечения родителей, лицам из их числа по договорам найма специализированных жилых помещений	700	05	01	99.0.00.R0829		17208,9	9266,3
Капитальные вложения в объекты государственной (муниципальной) собственности	700	05	01	99.0.00.R0829	400	17208,9	9266,3
Бюджетные инвестиции	700	05	01	99.0.00.R0829	410	17208,9	9266,3
Коммунальное хозяйство	700	05	02			20064,2	7800,0

Продолжение на стр. 132 >>>

Продолжение. Начало на стр. 128 >>>

Муниципальная программа "Развитие жилищно-коммунального хозяйства Искитимского района Новосибирской области в 2018-2024 годах"	700	05	02	23.0.00.00000		17364,2	5000,0
Основное мероприятие:" Реконструкция и строительство водопроводных сетей"	700	05	02	23.0.01.00000		12364,2	0,0
Софинансирование расходов на реализацию мероприятий по развитию водоснабжения в рамках подпрограммы "Безопасность жилищно-коммунального хозяйства" государственной программы Новосибирской области " Жилищно-коммунальное хозяйство НСО на 2015-2020 годы"	700	05	02	23.0.01.L0184		12364,2	0,0
Капитальные вложения в объекты государственной (муниципальной) собственности	700	05	02	23.0.01.L0184	400	12364,2	0,0
Бюджетные инвестиции	700	05	02	23.0.01.L0184	410	12364,2	0,0
Основное мероприятие: "Мероприятия по подготовке предприятий к отопительному сезону и погашение задолженности за ТЭР"	700	05	02	23.0.02.00000		5000,0	5000,0
Мероприятия по подготовке предприятий к отопительному сезону и погашение задолженности за ТЭР	700	05	02	23.0.02.08260		5000,0	5000,0
Иные бюджетные ассигнования	700	05	02	23.0.02.08260	800	5000,0	5000,0
Субсидии юридическим лицам (кроме некоммерческих организаций), индивидуальным предпринимателям, физическим лицам - производителям товаров, работ, услуг	700	05	02	23.0.02.08260	810	5000,0	5000,0
Непрограммные направления бюджета района	700	05	02	99.0.00.00000		2700,0	2800,0
Расходы на обеспечение деятельности (оказание услуг) государственных (муниципальных) учреждений в области коммунального хозяйства	700	05	02	99.0.00.26590		2700,0	2800,0
Расходы на выплаты персоналу в целях обеспечения выполнения функций государственными (муниципальными) органами, казенными учреждениями, органами управления государственными внебюджетными фондами	700	05	02	99.0.00.26590	100	2500,0	2600,0
Расходы на выплаты персоналу государственыых (муниципальных) учреждений	700	05	02	99.0.00.26590	110	2500,0	2600,0
Закупка товаров, работ и услуг для государственных (муниципальных) нужд	700	05	02	99.0.00.26590	200	200,0	200,0
Иные закупки товаров, работ и услуг для обеспечения государственных (муниципальных) нужд	700	05	02	99.0.00.26590	240	200,0	200,0
Благоустройство	700	05	03			43188,4	65818,5
Непрограммные направления бюджета района	700	05	03	99.0.00.00000		43188,4	65818,5
Реализация мероприятий за счет средств областного бюджета в рамках государственной программы Новосибирской области "Развитие системы обращения с отходами производства и потребления в Новосибирской области в 2015-2020 гг"	700	05	03	99.0.00.70480		21456,3	33000,0
Капитальные вложения в объекты недвижимого имущества государственной (муниципальной) собственности	700	05	03	99.0.00.70480	400	21456,3	33000,0
Бюджетные инвестиции	700	05	03	99.0.00.70480	410	21456,3	33000,0
Реализация мероприятий за счет средств областного бюджета по проектированию и созданию инфраструктуры в сфере обращения с твердыми коммунальными отходами государственной программы Новосибирской области "Развитие системы обращения с отходами производства и потребления в Новосибирской области в 2015-2020 гг"	700	05	03	99.0.00.70960		0,0	9955,0
Закупка товаров, работ и услуг для государственных (муниципальных) нужд	700	05	03	99.0.00.70960	200	0,0	9955,0
Иные закупки товаров, работ и услуг для обеспечения государственных (муниципальных) нужд	700	05	03	99.0.00.70960	240	0,0	9955,0
Софинансирование расходов в рамках реализации мероприятий по проектированию и созданию инфраструктуры в сфере обращения с твердыми коммунальными отходами государственной программы Новосибирской области "Развитие системы обращения с отходами производства и потребления в Новосибирской области в 2015-2020 гг" за счет средств бюджета района	700	05	03	99.0.00.S0960		0,0	523,9
Закупка товаров, работ и услуг для государственных (муниципальных) нужд	700	05	03	99.0.00.S0960	200	0,0	523,9
Иные закупки товаров, работ и услуг для обеспечения государственных (муниципальных) нужд	700	05	03	99.0.00.S0960	240	0,0	523,9
Софинансирование расходов в рамках реализации мероприятийгосударственной программы Новосибирской области "Развитие системы обращения с отходами производства и потребления в Новосибирской области в 2015-2020 гг" за счет средств бюджета района	700	05	03	99.0.00.S0480		1129,3	1736,8
Капитальные вложения в объекты недвижимого имущества государственной (муниципальной) собственности	700	05	03	99.0.00.S0480	400	1129,3	1736,8
Бюджетные инвестиции	700	05	03	99.0.00.S0480	410	1129,3	1736,8
Софинансирование расходов в рамках реализации мероприятий на поддержку муниципальных программ формирования современной городской среды в рамках подпрограммы "Благоустройство территорий населенных пунктов" государственной программы Новосибирской области "Жилищно-коммунальное хозяйство Новосибирской области в 2015 - 2022 годах" (благоустройство дворовых территорий многоквартирных домов населенных пунктов Новосибирской области)	700	05	03	99.0.00.L5551		10301,4	10301,4
Закупка товаров, работ и услуг для государственных (муниципальных) нужд	700	05	03	99.0.00.L5551	200	10301,4	10301,4
Иные закупки товаров, работ и услуг для обеспечения государственных (муниципальных) нужд	700	05	03	99.0.00.L5551	240	10301,4	10301,4
Софинансирование расходов в рамках реализации мероприятий на поддержку муниципальных программ формирования современной городской среды в рамках подпрограммы "Благоустройство территорий населенных пунктов" государственной программы Новосибирской области "Жилищно-коммунальное хозяйство Новосибирской области в 2015 - 2022 годах" (благоустройство общественных пространств населенных пунктов Новосибирской области)	700	05	03	99.0.00.L5552		10301,4	10301,4
Закупка товаров, работ и услуг для государственных (муниципальных) нужд	700	05	03	99.0.00.L5552	200	10301,4	10301,4
Иные закупки товаров, работ и услуг для обеспечения государственных (муниципальных) нужд	700	05	03	99.0.00.L5552	240	10301,4	10301,4
Образование	700	07	00			960278,8	1011016,3
Дошкольное образование	700	07	01			240158,5	249471,3
Муниципальная программа "Совершенствование организации школьного питания в Искитимском районе на 2018-2020 годы"	700	07	01	13.0.00.00000		42174,3	43781,3
Основное мероприятие: "Обеспечение учащихся полноценным горячим питанием на 100%"	700	07	01	13.0.01.00000		42174,3	43781,3
Питание детей за счет родительской платы	700	07	01	13.0.01.60170		40174,3	41781,3
Закупка товаров, работ и услуг для государственных (муниципальных) нужд	700	07	01	13.0.01.60170	200	40174,3	41781,3
Иные закупки товаров, работ и услуг для обеспечения государственных (муниципальных) нужд	700	07	01	13.0.01.60170	240	40174,3	41781,3
Социальная поддержка отдельных категорий детей, обучающихся в образовательных организациях	700	07	01	13.0.01.70849		2000,0	2000,0
Закупка товаров, работ и услуг для государственных (муниципальных) нужд	700	07	01	13.0.01.70849	200	2000,0	2000,0
Иные закупки товаров, работ и услуг для обеспечения государственных (муниципальных) нужд	700	07	01	13.0.01.70849	240	2000,0	2000,0
Непрограммные направления бюджета района	700	07	01	99.0.00.00000		197984,2	205690,0
Расходы на обеспечение деятельности (оказание услуг) государственных (муниципальных) учреждений дошкольного образования	700	07	01	99.0.00.20590		42926,3	43527,0
Расходы на выплаты персоналу в целях обеспечения выполнения функций государственными (муниципальными) органами, казенными учреждениями, органами управления государственными внебюджетными фондами	700	07	01	99.0.00.20590	100	29539,8	30140,5
Расходы на выплаты персоналу государственыых (муниципальных) учреждений	700	07	01	99.0.00.20590	110	29539,8	30140,5
Закупка товаров, работ и услуг для государственных (муниципальных) нужд	700	07	01	99.0.00.20590	200	10386,5	10386,5
Иные закупки товаров, работ и услуг для обеспечения государственных (муниципальных) нужд	700	07	01	99.0.00.20590	240	10386,5	10386,5
Иные бюджетные ассигнования	700	07	01	99.0.00.20590	800	3000,0	3000,0
Уплата налогов, сборов и иных платежей	700	07	01	99.0.00.20590	850	3000,0	3000,0
Реализация основных общеобразовательных программ дошкольного образования в муниципальных общеобразовательных организациях	700	07	01	99.0.00.70110		155057,9	162163,0

Продолжение на стр. 133 >>>

Продолжение. Начало на стр. 128 >>>

Расходы на выплаты персоналу в целях обеспечения выполнения функций государственными (муниципальными) органами, казенными учреждениями, органами управления государственными внебюджетными фондами	700	07	01	99.0.00.70110	100	152950,1	160055,2
Расходы на выплаты персоналу государственыых (муниципальных) учреждений	700	07	01	99.0.00.70110	110	152950,1	160055,2
Закупка товаров, работ и услуг для государственных (муниципальных) нужд	700	07	01	99.0.00.70110	200	2107,8	2107,8
Иные закупки товаров, работ и услуг для обеспечения государственных (муниципальных) нужд	700	07	01	99.0.00.70110	240	2107,8	2107,8
Общее образование	700	07	02			608783,0	647745,4
Муниципальная программа "Развитие образования в Искитимском районе на 2018-2020 годы"	700	07	02	10.0.00.00000		3120,5	3120,5
Основное мероприятие: "Создание в системе дошкольного, общего образования детей условий для получения качественного образования"	700	07	02	10.0.01.00000		1026,0	1026,0
Создание в системе дошкольного, общего образования детей условий для получения качественного образования	700	07	02	10.0.01.60100		380,0	380,0
Закупка товаров, работ и услуг для государственных (муниципальных) нужд	700	07	02	10.0.01.60100	200	380,0	380,0
Иные закупки товаров, работ и услуг для обеспечения государственных (муниципальных) нужд	700	07	02	10.0.01.60100	240	380,0	380,0
Оборудование теплых санузлов	700	07	02	10.0.01.60110		646,0	646,0
Закупка товаров, работ и услуг для государственных (муниципальных) нужд	700	07	02	10.0.01.60110	200	646,0	646,0
Иные закупки товаров, работ и услуг для обеспечения государственных (муниципальных) нужд	700	07	02	10.0.01.60110	240	646,0	646,0
Основное мероприятие: "Совершенствование кадрового потенциала"	700	07	02	10.0.03.00000		346,5	346,5
Совершенствование кадрового потенциала	700	07	02	10.0.03.60120		346,5	346,5
Закупка товаров, работ и услуг для государственных (муниципальных) нужд	700	07	02	10.0.03.60120	200	346,5	346,5
Иные закупки товаров, работ и услуг для обеспечения государственных (муниципальных) нужд	700	07	02	10.0.03.60120	240	346,5	346,5
Основное мероприятие: "Формирование условий для развития системы профессиональной ориентации учащихся и популяризации здорового образа жизни"	700	07	02	10.0.04.00000		1748,0	1748,0
Организация работы трудовых бригад при общеобразовательных учреждениях	700	07	02	10.0.04.60130		1748,0	1748,0
Закупка товаров, работ и услуг для государственных (муниципальных) нужд	700	07	02	10.0.04.60130	200	1748,0	1748,0
Иные закупки товаров, работ и услуг для обеспечения государственных (муниципальных) нужд	700	07	02	10.0.04.60130	240	1748,0	1748,0
Муниципальная программа "Совершенствование организации школьного питания в Искитимском районе на 2018-2020 годы"	700	07	02	13.0.00.00000		35106,7	35573,7
Основное мероприятие: "Обеспечение учащихся полноценным горячим питанием на 100%"	700	07	02	13.0.01.00000		35106,7	35573,7
Питание детей за счет родительской платы	700	07	02	13.0.01.60170		11686,7	12153,7
Закупка товаров, работ и услуг для государственных (муниципальных) нужд	700	07	02	13.0.01.60170	200	11686,7	12153,7
Иные закупки товаров, работ и услуг для обеспечения государственных (муниципальных) нужд	700	07	02	13.0.01.60170	240	11686,7	12153,7
Социальная поддержка отдельных категорий детей, обучающихся в образовательных организациях	700	07	02	13.0.01.70849		22607,6	22607,6
Закупка товаров, работ и услуг для государственных (муниципальных) нужд	700	07	02	13.0.01.70849	200	22607,6	22607,6
Иные закупки товаров, работ и услуг для обеспечения государственных (муниципальных) нужд	700	07	02	13.0.01.70849	240	22607,6	22607,6
Софинансирование расходов по социальной поддержке отдельных категорий детей, обучающихся в образовательных организациях за счет средств бюджета района	700	07	02	13.0.01.S0849		812,4	812,4
Закупка товаров, работ и услуг для государственных (муниципальных) нужд	700	07	02	13.0.01.S0849	200	812,4	812,4
Иные закупки товаров, работ и услуг для обеспечения государственных (муниципальных) нужд	700	07	02	13.0.01.S0849	240	812,4	812,4
Непрограммные направления бюджета района	700	07	02	99.0.00.00000		570555,8	609051,2
Расходы на обеспечение деятельности (оказание услуг) государственных (муниципальных) учреждений общего образования	700	07	02	99.0.00.21590		115019,9	118224,9
Расходы на выплаты персоналу в целях обеспечения выполнения функций государственными (муниципальными) органами, казенными учреждениями, органами управления государственными внебюджетными фондами	700	07	02	99.0.00.21590	100	79909,4	81317,1
Расходы на выплаты персоналу государственыых (муниципальных) учреждений	700	07	02	99.0.00.21590	110	79909,4	81317,1
Закупка товаров, работ и услуг для государственных (муниципальных) нужд	700	07	02	99.0.00.21590	200	29110,5	30907,8
Иные закупки товаров, работ и услуг для обеспечения государственных (муниципальных) нужд	700	07	02	99.0.00.21590	240	29110,5	30907,8
Иные бюджетные ассигнования	700	07	02	99.0.00.21590	800	6000,0	6000,0
Уплата налогов, сборов и иных платежей	700	07	02	99.0.00.21590	850	6000,0	6000,0
Реализация основных общеобразовательных программ дошкольного образования в муниципальных общеобразовательных организациях	700	07	02	99.0.00.70110		11179,4	12179,4
Расходы на выплаты персоналу в целях обеспечения выполнения функций государственными (муниципальными) органами, казенными учреждениями, органами управления государственными внебюджетными фондами	700	07	02	99.0.00.70110	100	10985,9	12000,0
Расходы на выплаты персоналу государственыых (муниципальных) учреждений	700	07	02	99.0.00.70110	110	10985,9	12000,0
Закупка товаров, работ и услуг для государственных (муниципальных) нужд	700	07	02	99.0.00.70110	200	193,5	179,4
Иные закупки товаров, работ и услуг для обеспечения государственных (муниципальных) нужд	700	07	02	99.0.00.70110	240	193,5	179,4
Реализация основных общеобразовательных программ в муниципальных общеобразовательных организациях	700	07	02	99.0.00.70120		419077,1	451491,1
Расходы на выплаты персоналу в целях обеспечения выполнения функций государственными (муниципальными) органами, казенными учреждениями, органами управления государственными внебюджетными фондами	700	07	02	99.0.00.70120	100	404873,9	437287,9
Расходы на выплаты персоналу государственыых (муниципальных) учреждений	700	07	02	99.0.00.70120	110	404873,9	437287,9
Закупка товаров, работ и услуг для государственных (муниципальных) нужд	700	07	02	99.0.00.70120	200	14203,2	14203,2
Иные закупки товаров, работ и услуг для обеспечения государственных (муниципальных) нужд	700	07	02	99.0.00.70120	240	14203,2	14203,2
Организация получения образования обучающимися с ограниченными возможностями здоровья в отдельных общеобразовательных организациях, осуществляющих образовательную деятельность по адаптированным основным общеобразовательным программам для обучающихся с ограниченными возможностями здоровья	700	07	02	99.0.00.70140		25279,4	27155,8
Расходы на выплаты персоналу в целях обеспечения выполнения функций государственными (муниципальными) органами, казенными учреждениями, органами управления государственными внебюджетными фондами	700	07	02	99.0.00.70140	100	21812,7	23609,5
Расходы на выплаты персоналу государственыых (муниципальных) учреждений	700	07	02	99.0.00.70140	110	21812,7	23609,5
Закупка товаров, работ и услуг для государственных (муниципальных) нужд	700	07	02	99.0.00.70140	200	3060,3	3139,9
Иные закупки товаров, работ и услуг для обеспечения государственных (муниципальных) нужд	700	07	02	99.0.00.70140	240	3060,3	3139,9
Иные бюджетные ассигнования	700	07	02	99.0.00.70140	800	406,4	406,4
Уплата налогов, сборов и иных платежей	700	07	02	99.0.00.70140	850	406,4	406,4
Дополнительное образование детей	700	07	03			67647,4	69597,0
Непрограммные направления бюджета района	700	07	03	99.0.00.00000		67647,4	69597,0
Расходы на обеспечение деятельности (оказание услуг) государственных (муниципальных) учреждений дополнительного образования	700	07	03	99.0.00.23590		67647,4	69597,0
Расходы на выплаты персоналу в целях обеспечения выполнения функций государственными (муниципальными) органами, казенными учреждениями, органами управления государственными внебюджетными фондами	700	07	03	99.0.00.23590	100	57801,6	59559,7
Расходы на выплаты персоналу государственыых (муниципальных) учреждений	700	07	03	99.0.00.23590	110	57801,6	59559,7
Закупка товаров, работ и услуг для государственных (муниципальных) нужд	700	07	03	99.0.00.23590	200	1200,0	1200,0

Продолжение на стр. 134 >>>

Продолжение. Начало на стр. 128 >>>

Иные закупки товаров, работ и услуг для обеспечения государственных (муниципальных) нужд	700	07	03	99.0.00.23590	240	1200,0	1200,0
Предоставление субсидий бюджетным, автономным учреждениям и иным некоммерческим организациям	700	07	03	99.0.00.23590	600	6645,8	6837,3
Субсидии бюджетным учреждениям	700	07	03	99.0.00.23590	610	6645,8	6837,3
Иные бюджетные ассигнования	700	07	03	99.0.00.23590	800	2000,0	2000,0
Уплата налогов, сборов и иных платежей	700	07	03	99.0.00.23590	850	2000,0	2000,0
Молодежная политика	700	07	07			11205,1	11253,1
Муниципальная программа "Развитие молодежного движения на территории Искитимского района на 2018-2022 годы"	700	07	07	07.0.00.00000		720,0	720,0
Основное мероприятие: "Реализация системы информирования молодежи и возможностях участия в мероприятиях по социально-экономическому, общественно-политическому и культурному развитию района"	700	07	07	07.0.03.00000		310,0	310,0
Реализация системы информирования молодежи и возможностях участия в мероприятиях по социально-экономическому, общественно-политическому и культурному развитию района	700	07	07	07.0.03.06100		310,0	310,0
Закупка товаров, работ и услуг для государственных (муниципальных) нужд	700	07	07	07.0.03.06100	200	310,0	310,0
Иные закупки товаров, работ и услуг для обеспечения государственных (муниципальных) нужд	700	07	07	07.0.03.06100	240	310,0	310,0
Основное мероприятие: "Формирование грантовой системы вовлечения молодежи в решение актуальных проблем развития района, поощрения самостоятельности и ответственности молодых граждан"	700	07	07	07.0.04.00000		410,0	410,0
Формирование грантовой системы вовлечения молодежи в решение актуальных проблем развития района, поощрения самостоятельности и ответственности молодых граждан	700	07	07	07.0.04.06110		410,0	410,0
Закупка товаров, работ и услуг для государственных (муниципальных) нужд	700	07	07	07.0.04.06110	200	410,0	410,0
Иные закупки товаров, работ и услуг для обеспечения государственных (муниципальных) нужд	700	07	07	07.0.04.06110	240	410,0	410,0
Муниципальная программа "Развитие образования в Искитимском районе на 2018-2020 годы"	700	07	07	10.0.00.00000		7946,4	7946,4
Основное мероприятие: "Формирование условий для развития системы профессиональной ориентации учащихся и популяризации здорового образа жизни"	700	07	07	10.0.04.00000		6035,4	6035,4
Реализация мероприятий по оздоровлению детей в рамках государственной программы Новосибирской области "Развитие системы социальной поддержки населения и улучшение социального положения семей с детьми в Новосибирской области на 2014-2020 годы"	700	07	07	10.0.04.70359		3450,9	3450,9
Закупка товаров, работ и услуг для государственных (муниципальных) нужд	700	07	07	10.0.04.70359	200	2064,9	2064,9
Иные закупки товаров, работ и услуг для обеспечения государственных (муниципальных) нужд	700	07	07	10.0.04.70359	240	2064,9	2064,9
Социальное обеспечение и иные выплаты населению	700	07	07	10.0.04.70359	300	1386,0	1386,0
Социальные выплаты гражданам, кроме публичных нормативных социальных выплат	700	07	07	10.0.04.70359	320	1386,0	1386,0
Софинансирование расходов по оздоровлению детей в рамках государственной программы Новосибирской области "Развитие системы социальной поддержки населения и улучшение социального положения семей с детьми в Новосибирской области на 2014-2020 годы" за счет средств бюджета района	700	07	07	10.0.04.S0359		2584,5	2584,5
Закупка товаров, работ и услуг для государственных (муниципальных) нужд	700	07	07	10.0.04.S0359	200	505,5	505,5
Иные закупки товаров, работ и услуг для обеспечения государственных (муниципальных) нужд	700	07	07	10.0.04.S0359	240	505,5	505,5
Социальное обеспечение и иные выплаты населению	700	07	07	10.0.04.S0359	300	2079,0	2079,0
Социальные выплаты гражданам, кроме публичных нормативных социальных выплат	700	07	07	10.0.04.S0359	320	2079,0	2079,0
Основное мероприятие: "Создание условий для выявления и развития одаренных детей и учащейся молодежи,способствующих их профессиональному и личностному росту"	700	07	07	10.0.05.00000		1911,0	1911,0
Создание условий для выявления и развития одаренных детей и учащейся молодежи,способствующих их профессиональному и личностному росту	700	07	07	10.0.05.60140		91,0	91,0
Закупка товаров, работ и услуг для государственных (муниципальных) нужд	700	07	07	10.0.05.60140	200	91,0	91,0
Иные закупки товаров, работ и услуг для обеспечения государственных (муниципальных) нужд	700	07	07	10.0.05.60140	240	91,0	91,0
Реализация мероприятий по оздоровлению детей в рамках государственной программы Новосибирской области "Развитие системы социальной поддержки населения и улучшение социального положения семей с детьми в Новосибирской области на 2014-2020 годы"	700	07	07	10.0.05.70359		300,0	300,0
Социальное обеспечение и иные выплаты населению	700	07	07	10.0.05.70359	300	300,0	300,0
Социальные выплаты гражданам, кроме публичных нормативных социальных выплат	700	07	07	10.0.05.70359	320	300,0	300,0
Софинансирование расходов по оздоровлению детей в рамках государственной программы Новосибирской области "Развитие системы социальной поддержки населения и улучшение социального положения семей с детьми в Новосибирской области на 2014-2020 годы" за счет средств бюджета района	700	07	07	10.0.05.S0359		1520,0	1520,0
Социальное обеспечение и иные выплаты населению	700	07	07	10.0.05.S0359	300	1520,0	1520,0
Социальные выплаты гражданам, кроме публичных нормативных социальных выплат	700	07	07	10.0.05.S0359	320	1520,0	1520,0
Муниципальная программа "Профилактика правонарушений в Искитимском районе на 2018-2022 годы"	700	07	07	14.0.00.00000		135,0	160,0
Основное мероприятие: "Создание условий для обеспечения общественного порядка и профилактика правонарушений на улицах и в общественных местах"	700	07	07	14.0.01.00000		30,0	35,0
Создание условий для обеспечения общественного порядка и профилактика правонарушений на улицах и в общественных местах	700	07	07	14.0.01.06120		30,0	35,0
Закупка товаров, работ и услуг для государственных (муниципальных) нужд	700	07	07	14.0.01.06120	200	30,0	35,0
Иные закупки товаров, работ и услуг для обеспечения государственных (муниципальных) нужд	700	07	07	14.0.01.06120	240	30,0	35,0
Основное мероприятие: "Организация работы, направленной на предупреждение и пресечение всех форм асоциального поведения несовершеннолетних, социализация и реабилитация несовершеннолетних, находящихся в конфликте с законом"	700	07	07	14.0.02.00000		100,0	120,0
Организация работы, направленной на предупреждение и пресечение всех форм асоциального поведения несовершеннолетних, социализация и реабилитация несовершеннолетних, находящихся в конфликте с законом	700	07	07	14.0.02.06130		100,0	120,0
Закупка товаров, работ и услуг для государственных (муниципальных) нужд	700	07	07	14.0.02.06130	200	100,0	120,0
Иные закупки товаров, работ и услуг для обеспечения государственных (муниципальных) нужд	700	07	07	14.0.02.06130	240	100,0	120,0
Основное мероприятие: "Профилактика дорожно-транспортных происшествий"	700	07	07	14.0.04.00000		5,0	5,0
Профилактика дорожно-транспортных происшествий	700	07	07	14.0.04.06150		5,0	5,0
Закупка товаров, работ и услуг для государственных (муниципальных) нужд	700	07	07	14.0.04.06150	200	5,0	5,0
Иные закупки товаров, работ и услуг для обеспечения государственных (муниципальных) нужд	700	07	07	14.0.04.06150	240	5,0	5,0
Муниципальная программа "Комплексные меры по противодействию злоупотреблению наркотиками и их незаконному обороту в Искитимском районе на 2018-2022 годы"	700	07	07	15.0.00.00000		150,0	150,0
Основное мероприятие:"Информационно-методическое обеспечение работы по антинаркотической деятельности"	700	07	07	15.0.01.00000		5,0	5,0
Информационно-методическое обеспечение работы по антинаркотической деятельности	700	07	07	15.0.01.06160		5,0	5,0
Закупка товаров, работ и услуг для государственных (муниципальных) нужд	700	07	07	15.0.01.06160	200	5,0	5,0
Иные закупки товаров, работ и услуг для обеспечения государственных (муниципальных) нужд	700	07	07	15.0.01.06160	240	5,0	5,0
Основное мероприятие:"Первичная профилактика наркомании и пропаганда здорового образа жизни"	700	07	07	15.0.02.00000		145,0	145,0
Первичная профилактика наркомании и пропаганда здорового образа жизни	700	07	07	15.0.02.06170		145,0	145,0
Закупка товаров, работ и услуг для государственных (муниципальных) нужд	700	07	07	15.0.02.06170	200	145,0	145,0
Иные закупки товаров, работ и услуг для обеспечения государственных (муниципальных) нужд	700	07	07	15.0.02.06170	240	145,0	145,0
Муниципальная программа "Патриотическое воспитание граждан Российской Федерации в Искитимском районе на 2018-2022 годы"	700	07	07	16.0.00.00000		276,0	299,0

Продолжение на стр. 135 >>>

Продолжение. Начало на стр. 128 >>>

Основное мероприятие: "Формирование у граждан Российской Федерации в Искитимском районе высокого патриотического сознания"	700	07	07	16.0.01.00000		96,0	106,0
Формирование у граждан Российской Федерации в Искитимском районе высокого патриотического сознания	700	07	07	16.0.01.06190		96,0	106,0
Закупка товаров, работ и услуг для государственных (муниципальных) нужд	700	07	07	16.0.01.06190	200	96,0	106,0
Иные закупки товаров, работ и услуг для обеспечения государственных (муниципальных) нужд	700	07	07	16.0.01.06190	240	96,0	106,0
Основное мероприятие: "Активизация деятельности клубов и общественных объединений патриотической направленности"	700	07	07	16.0.02.00000		180,0	193,0
Активизация деятельности клубов и общественных объединений патриотической направленности	700	07	07	16.0.02.06200		180,0	193,0
Закупка товаров, работ и услуг для государственных (муниципальных) нужд	700	07	07	16.0.02.06200	200	180,0	193,0
Иные закупки товаров, работ и услуг для обеспечения государственных (муниципальных) нужд	700	07	07	16.0.02.06200	240	180,0	193,0
Муниципальная программа "Развитие дополнительного образования в Искитимском районе на 2018-2020 годы"	700	07	07	21.0.00.00000		1963,3	1963,3
Основное мероприятие: "Развитие и обновление содержания дополнительного образования"	700	07	07	21.0.01.00000		100,0	100,0
Развитие и обновление содержания дополнительного образования	700	07	07	21.0.01.60140		100,0	100,0
Закупка товаров, работ и услуг для государственных (муниципальных) нужд	700	07	07	21.0.01.60140	200	100,0	100,0
Иные закупки товаров, работ и услуг для обеспечения государственных (муниципальных) нужд	700	07	07	21.0.01.60140	240	100,0	100,0
Основное мероприятие: "Поддержка одаренных и талантливых детей Искитимского района"	700	07	07	21.0.02.00000		1839,3	1839,3
Поддержка одаренных и талантливых детей Искитимского района	700	07	07	21.0.02.60150		1839,3	1839,3
Закупка товаров, работ и услуг для государственных (муниципальных) нужд	700	07	07	21.0.02.60150	200	1839,3	1839,3
Иные закупки товаров, работ и услуг для обеспечения государственных (муниципальных) нужд	700	07	07	21.0.02.60150	240	1839,3	1839,3
Основное мероприятие: "Развитие кадрового потенциала учреждений дополнительного образования Искитимского района"	700	07	07	21.0.03.00000		24,0	24,0
Развитие кадрового потенциала учреждений дополнительного образования Искитимского района	700	07	07	21.0.03.60160		24,0	24,0
Закупка товаров, работ и услуг для государственных (муниципальных) нужд	700	07	07	21.0.03.60160	200	24,0	24,0
Иные закупки товаров, работ и услуг для обеспечения государственных (муниципальных) нужд	700	07	07	21.0.03.60160	240	24,0	24,0
Непрограммные направления бюджета района	700	07	07	99.0.00.00000		14,4	14,4
Реализация мероприятий по улучшению социального положения семей с детьми, обеспечение дружественных семье и детству общественных отношений и инфраструктуры жизнедеятельности в рамках государственной программы Новосибирской области "Развитие системы социальной поддержки населения и улучшение социального положения семей с детьми в Новосибирской области на 2014-2019 годы"	700	07	07	99.0.00.70179		14,4	14,4
Закупка товаров, работ и услуг для государственных (муниципальных) нужд	700	07	07	99.0.00.70179	200	14,4	14,4
Иные закупки товаров, работ и услуг для обеспечения государственных (муниципальных) нужд	700	07	07	99.0.00.70179	240	14,4	14,4
Другие вопросы в области образования	700	07	09			32484,8	32949,5
Муниципальная программа "Развитие образования в Искитимском районе на 2018-2020 годы"	700	07	09	10.0.00.00000		15158,2	15158,2
Основное мероприятие: "Создание в системе дошкольного, общего образования детей условий для получения качественного образования"	700	07	09	10.0.01.00000		15158,2	15158,2
Реализация мероприятий по ресурсному обеспечению модернизации образования Новосибирской области подпрограммы "Развитие дошкольного, общего и дополнительного образования детей" государственной программы Новосибирской области "Развитие образования, создание условий для социализации детей и учащейся молодежи в Новосибирской области на 2015-2020 годы"	700	07	09	10.0.01.70380		14150,2	14150,2
Закупка товаров, работ и услуг для государственных (муниципальных) нужд	700	07	09	10.0.01.70380	200	14150,2	14150,2
Иные закупки товаров, работ и услуг для обеспечения государственных (муниципальных) нужд	700	07	09	10.0.01.70380	240	14150,2	14150,2
Реализация мероприятий государственной программы Новосибирской области "Построение и развитие аппаратно-программного комплекса "Безопасный город" в Новосибирской области на 2016-2021 годы" за счет средств областного бюджета	700	07	09	10.0.01.70910		250,0	250,0
Закупка товаров, работ и услуг для государственных (муниципальных) нужд	700	07	09	10.0.01.70910	200	250,0	250,0
Иные закупки товаров, работ и услуг для обеспечения государственных (муниципальных) нужд	700	07	09	10.0.01.70910	240	250,0	250,0
Софинансирование расходов в рамках реализации мероприятий по ресурсному обеспечению модернизации образования Новосибирской области подпрограммы "Развитие дошкольного, общего и дополнительного образования детей" государственной программы Новосибирской области "Развитие образования, создание условий для социализации детей и учащейся молодежи в Новосибирской области на 2015-2020 годы"	700	07	09	10.0.01.S0380		744,8	744,8
Закупка товаров, работ и услуг для государственных (муниципальных) нужд	700	07	09	10.0.01.S0380	200	744,8	744,8
Иные закупки товаров, работ и услуг для обеспечения государственных (муниципальных) нужд	700	07	09	10.0.01.S0380	240	744,8	744,8
Софинансирование расходов на реализацию мероприятий государственной программы Новосибирской области "Построение и развитие аппаратно-программного комплекса "Безопасный город" в Новосибирской области на 2016-2021 годы" за счет средств бюджета района	700	07	09	10.0.01.S0910		13,2	13,2
Закупка товаров, работ и услуг для государственных (муниципальных) нужд	700	07	09	10.0.01.S0910	200	13,2	13,2
Иные закупки товаров, работ и услуг для обеспечения государственных (муниципальных) нужд	700	07	09	10.0.01.S0910	240	13,2	13,2
Непрограммные направления бюджета района	700	07	09	99.0.00.00000		17326,6	17791,3
Расходы на обеспечение деятельности (оказание услуг) прочих учреждений образования	700	07	09	99.0.00.24590		16126,6	16591,3
Расходы на выплаты персоналу в целях обеспечения выполнения функций государственными (муниципальными) органами, казенными учреждениями, органами управления государственными внебюджетными фондами	700	07	09	99.0.00.24590	100	15734,0	16198,7
Расходы на выплаты персоналу государственыых (муниципальных) учреждений	700	07	09	99.0.00.24590	110	15734,0	16198,7
Закупка товаров, работ и услуг для государственных (муниципальных) нужд	700	07	09	99.0.00.24590	200	300,0	300,0
Иные закупки товаров, работ и услуг для обеспечения государственных (муниципальных) нужд	700	07	09	99.0.00.24590	240	300,0	300,0
Иные бюджетные ассигнования	700	07	09	99.0.00.24590	800	92,6	92,6
Уплата налогов, сборов и иных платежей	700	07	09	99.0.00.24590	850	92,6	92,6
Реализация мероприятий по ресурсному обеспечению модернизации образования Новосибирской области подпрограммы "Развитие дошкольного, общего и дополнительного образования детей" государственной программы Новосибирской области "Развитие образования, создание условий для социализации детей и учащейся молодежи в Новосибирской области на 2015-2020 годы"	700	07	09	99.0.00.70820		1200,0	1200,0
Закупка товаров, работ и услуг для государственных (муниципальных) нужд	700	07	09	99.0.00.70820	200	1200,0	1200,0
Иные закупки товаров, работ и услуг для обеспечения государственных (муниципальных) нужд	700	07	09	99.0.00.70820	240	1200,0	1200,0
Культура, кинематография и средства массовой информации	700	08	00			31093,0	30567,3
Культура	700	08	01			31093,0	30567,3
Муниципальная программа "Культура Искитимского района на 2015-2020 годы"	700	08	01	03.0.00.00000		29725,9	30567,3
Дворцы и дома культуры	700	08	01	03.1.00.00000		7166,4	7362,2
Основное мероприятие: "Создание условий для устойчивого развития культуры в Искитимском районе"	700	08	01	03.1.01.00000		6792,4	6988,2
Расходы на обеспечение деятельности (оказание услуг) государственных (муниципальных) учреждений	700	08	01	03.1.01.40590		6792,4	6988,2
Предоставление субсидий бюджетным, автономным учреждениям и иным некоммерческим организациям	700	08	01	03.1.01.40590	600	6792,4	6988,2
Субсидии бюджетным учреждениям	700	08	01	03.1.01.40590	610	6792,4	6988,2
Основное мероприятие: Организация и проведение мероприятий в сфере культуры"	700	08	01	03.1.02.00000		374,0	374,0

Продолжение на стр. 136 >>>

Продолжение. Начало на стр. 128 >>>

Мероприятия в рамках муниципальной программы "Культура Искитимского района на 2015-2020 годы"	700	08	01	03.1.02.06320		374,0	374,0
Предоставление субсидий бюджетным, автономным учреждениям и иным некоммерческим организациям	700	08	01	03.1.02.06320	600	374,0	374,0
Субсидии бюджетным учреждениям	700	08	01	03.1.02.06320	610	374,0	374,0
Библиотеки	700	08	01	03.2.00.00000		22559,5	23205,1
Основное мероприятие:"Сохранение и развитие библиотечного дела"	700	08	01	03.2.01.00000		22399,0	23144,6
Расходы на обеспечение деятельности (оказание услуг) государственных (муниципальных) учреждений	700	08	01	03.2.01.42590		22399,0	23144,6
Расходы на выплаты персоналу в целях обеспечения выполнения функций государственными (муниципальными) органами, казенными учреждениями, органами управления государственными внебюджетными фондами	700	08	01	03.2.01.42590	100	20079,0	20824,6
Расходы на выплаты персоналу государственыых (муниципальных) учреждений	700	08	01	03.2.01.42590	110	20079,0	20824,6
Закупка товаров, работ и услуг для государственных (муниципальных) нужд	700	08	01	03.2.01.42590	200	2300,0	2300,0
Иные закупки товаров, работ и услуг для обеспечения государственных (муниципальных) нужд	700	08	01	03.2.01.42590	240	2300,0	2300,0
Иные бюджетные ассигнования	700	08	01	03.2.01.42590	800	20,0	20,0
Уплата налогов, сборов и иных платежей	700	08	01	03.2.01.42590	850	20,0	20,0
Основное мероприятие: "Организация и проведение мероприятий в сфере культуры"	700	08	01	03.2.02.00000		100,0	0,0
Мероприятия в рамках муниципальной программы "Культура Искитимского района на 2015-2020 годы"	700	08	01	03.2.02.06320		100,0	0,0
Закупка товаров, работ и услуг для государственных (муниципальных) нужд	700	08	01	03.2.02.06320	200	100,0	0,0
Иные закупки товаров, работ и услуг для обеспечения государственных (муниципальных) нужд	700	08	01	03.2.02.06320	240	100,0	0,0
Основное мероприятие: "Комплектование книжных фондов библиотек"	700	08	01	03.2.03.00000		60,5	60,5
Софинансирование расходов по комплектованию книжных фондов библиотек муниципальных образований в рамках государственной программы Новосибирской области "Культура Новосибирской области" на 2015-2020 годы"	700	08	01	03.2.03.L5192		60,5	60,5
Закупка товаров, работ и услуг для государственных (муниципальных) нужд	700	08	01	03.2.03.L5192	200	60,5	60,5
Иные закупки товаров, работ и услуг для обеспечения государственных (муниципальных) нужд	700	08	01	03.2.03.L5192	240	60,5	60,5
Непрограммные направления бюджета района	700	08	01	99.0.00.0000		1367,1	0,0
Мероприятия по обеспечению развития и укрепления материально-технической базы домов культуры в населенных пунктах с числом жителей до 50 тысяч человек в рамках государственной программы Новосибирской области "Культура Новосибирской области" на 2015-2020 годы"	700	08	01	99.0.00.L4670		1367,1	0,0
Предоставление субсидий бюджетным, автономным учреждениям и иным некоммерческим организациям	700	08	01	99.0.00.L4670	600	1367,1	0,0
Субсидии бюджетным учреждениям	700	08	01	99.0.00.L4670	610	1367,1	0,0
Социальная политика	700	10	00			114904,4	120339,7
Пенсионное обеспечение	700	10	01			1570,0	1570,0
Непрограммные направления бюджета района	700	10	01	99.0.00.00000		1570,0	1570,0
Доплаты к пенсиям государственных служащих субъектов Российской Федерации и муниципальных служащих	700	10	01	99.0.00.02020		1570,0	1570,0
Социальное обеспечение и иные выплаты населению	700	10	01	99.0.00.02020	300	1570,0	1570,0
Социальные выплаты гражданам, кроме публичных нормативных социальных выплат	700	10	01	99.0.00.02020	320	1570,0	1570,0
Социальное обслуживание населения	700	10	02			56253,8	59223,5
Муниципальная программа «Защита населения и территории Искитимского района от чрезвычайных ситуаций, обеспечение пожарной безопасности и безопасности людей на водных объектах и обеспечение общественного порядка на период 2018-2020 годы"	700	10	02	12.0.00.00000		70,0	70,0
Основное мероприятие:"Разработка и внедрение технических и организационных мероприятий в области обеспечения пожарной безопасности на территории Искитимского района"	700	10	02	12.0.01.00000		70,0	70,0
Приобретение автономных дымовых пожарных извещателей гражданам и семьям с детьми, оказавшимся в трудной жизненной ситуации	700	10	02	12.0.01.06340		70,0	70,0
Предоставление субсидий бюджетным, автономным учреждениям и иным некоммерческим организациям	700	10	02	12.0.01.06340	600	70,0	70,0
Субсидии бюджетным учреждениям	700	10	02	12.0.01.06340	610	70,0	70,0
Непрограммные направления бюджета района	700	10	02	99.0.00.00000		56183,8	59153,5
Осуществление отдельных государственных полномочий Новосибирской области по обеспечению социального обслуживания отдельных категорий граждан за счет средств бюджета района	700	10	02	99.0.00.60180		1517,0	1517,0
Предоставление субсидий бюджетным, автономным учреждениям и иным некоммерческим организациям	700	10	02	99.0.00.60180	600	1517,0	1517,0
Субсидии бюджетным учреждениям	700	10	02	99.0.00.60180	610	1517,0	1517,0
Осуществление отдельных государственных полномочий Новосибирской области по обеспечению социального обслуживания отдельных категорий граждан	700	10	02	99.0.00.70180		54666,8	57636,5
Предоставление субсидий бюджетным, автономным учреждениям и иным некоммерческим организациям	700	10	02	99.0.00.70180	600	54666,8	57636,5
Субсидии бюджетным учреждениям	700	10	02	99.0.00.70180	610	54666,8	57636,5
Социальное обеспечение населения	700	10	03			5186,0	5631,0
Муниципальная программа "Устойчивое развитие сельских территорий Искитимского района Новосибирской области на 2017-2019 годы"	700	10	03	11.0.00.00000		5186,0	5631,0
Реализация мероприятий по улучшению жилищных условий граждан, проживающих в сельской местности, в том числе молодых семей и молодых специалистов, в рамках государственной программы Новосибирской области "Устойчивое развитие сельских территорий в Новосибирской области на 2015 - 2017 годы и на период до 2020 года"	700	10	03	11.0.00.R5676		5186,0	5631,0
Социальное обеспечение и иные выплаты населению	700	10	03	11.0.00.R5676	300	5186,0	5631,0
Социальные выплаты гражданам, кроме публичных нормативных социальных выплат	700	10	03	11.0.00.R5676	320	5186,0	5631,0
Охрана семьи и детства	700	10	04			51846,2	53866,8
Непрограммные направления бюджета района	700	10	04	99.0.00.00000		51846,2	53866,8
Социальная поддержка детей-сирот и детей, оставшихся без попечения родителей, в части выплаты приемной семье на содержание подопечных детей	700	10	04	99.1.00.00000		10500,0	10500,0
Организация и осуществлению деятельности по опеке и попечительству, социальной поддержке детей-сирот и детей, оставшихся без попечения родителей	700	10	04	99.1.00.70289		10500,0	10500,0
Социальное обеспечение и иные выплаты населению	700	10	04	99.1.00.70289	300	10500,0	10500,0
Социальные выплаты гражданам, кроме публичных нормативных социальных выплат	700	10	04	99.1.00.70289	320	10500,0	10500,0
Социальная поддержка детей-сирот и детей, оставшихся без попечения родителей, в части вознаграждения приемным родителям	700	10	04	99.2.00.00000		10000,0	10000,0
Организация и осуществлению деятельности по опеке и попечительству, социальной поддержке детей-сирот и детей, оставшихся без попечения родителей	700	10	04	99.2.00.70289		10000,0	10000,0
Закупка товаров, работ и услуг для государственных (муниципальных) нужд	700	10	04	99.2.00.70289	200	10000,0	10000,0
Иные закупки товаров, работ и услуг для обеспечения государственных (муниципальных) нужд	700	10	04	99.2.00.70289	240	10000,0	10000,0
Социальная поддержка детей-сирот и детей, оставшихся без попечения родителей, в части выплаты семьям опекунов на содержание подопечных детей	700	10	04	99.3.00.00000		31346,2	33366,8
Организация и осуществлению деятельности по опеке и попечительству, социальной поддержке детей-сирот и детей, оставшихся без попечения родителей	700	10	04	99.3.00.70289		31346,2	33366,8
Социальное обеспечение и иные выплаты населению	700	10	04	99.3.00.70289	300	31346,2	33366,8

Продолжение на стр. 137 >>>

Продолжение. Начало на стр. 128 >>>

Социальные выплаты гражданам, кроме публичных нормативных социальных выплат	700	10	04	99.3.00.70289	320	31346,2	33366,8
Другие вопросы в области социальной политики	700	10	06			48,4	48,4
Непрограммные направления бюджета района	700	10	06	99.0.00.00000		48,4	48,4
Реализация мероприятий за счет средств областного бюджета по обеспечению беспрепятственоого доступа инвалидов и других маломобильных групп населения к приоритетным для них объектам и услугам в рамках государственной программы Новосибирской области "Развитие системы социальной поддержки населения и улучшение социального положения семей с детьми в Новосибирской области на 2014-2019 годы"	700	10	06	99.0.00.70340		46,0	46,0
Закупка товаров, работ и услуг для государственных (муниципальных) нужд	700	10	06	99.0.00.70340	200	46,0	46,0
Иные закупки товаров, работ и услуг для обеспечения государственных (муниципальных) нужд	700	10	06	99.0.00.70340	240	46,0	46,0
Софинансирование расходов в рамках реализация мероприятий по обеспечению беспрепятственоого доступа инвалидов и других маломобильных групп населения к приоритетным для них объектам и услугам в рамках государственной программы Новосибирской области "Развитие системы социальной поддержки населения и улучшение социального положения семей с детьми в Новосибирской области на 2014-2019 годы" за счет средств бюджета района	700	10	06	99.0.00.S0340		2,4	2,4
Закупка товаров, работ и услуг для государственных (муниципальных) нужд	700	10	06	99.0.00.S0340	200	2,4	2,4
Иные закупки товаров, работ и услуг для обеспечения государственных (муниципальных) нужд	700	10	06	99.0.00.S0340	240	2,4	2,4
Физическая культура и спорт	700	11	00			1500,0	1500,0
Другие вопросы в области физической культуры и спорта	700	11	05			1500,0	1500,0
Муниципальная программа "Развитие физической культуры и спорта в Искитимском районе на 2018-2020 годы"	700	11	05	04.0.00.00000		1500,0	1500,0
Основное мероприятие: "Повышение мотивации жителей Искитимского района к регулярным занятиям физической культурой и спортом и ведению здорового образа жизни, в том числе для лиц с ограниченными возможностими здоровья и инвалидов"	700	11	05	04.0.01.00000		267,0	267,0
Повышение мотивации жителей Искитимского района к регулярным занятиям физической культурой и спортом и ведению здорового образа жизни, в том числе для лиц с ограниченными возможностими здоровья и инвалидов	700	11	05	04.0.01.06210		267,0	267,0
Расходы на выплаты персоналу в целях обеспечения выполнения функций государственными (муниципальными) органами, казенными учреждениями, органами управления государственными внебюджетными фондами	700	11	05	04.0.01.06210	100	110,0	110,0
Расходы на выплаты персоналу государственных (муниципальных) органов	700	11	05	04.0.01.06210	120	110,0	110,0
Закупка товаров, работ и услуг для государственных (муниципальных) нужд	700	11	05	04.0.01.06210	200	157,0	157,0
Иные закупки товаров, работ и услуг для обеспечения государственных (муниципальных) нужд	700	11	05	04.0.01.06210	240	157,0	157,0
Основное мероприятие: "Развитие инфраструктуры физической культуры и спорта в Искитимском районе, в том числе для лиц с ограниченными возможностями здоровья и инвалидов"	700	11	05	04.0.02.00000		120,0	120,0
Развитие инфраструктуры физической культуры и спорта в Искитимском районе, в том числе для лиц с ограниченными возможностями здоровья и инвалидов	700	11	05	04.0.02.06220		120,0	120,0
Закупка товаров, работ и услуг для государственных (муниципальных) нужд	700	11	05	04.0.02.06220	200	120,0	120,0
Иные закупки товаров, работ и услуг для обеспечения государственных (муниципальных) нужд	700	11	05	04.0.02.06220	240	120,0	120,0
Основное мероприятие: "Развитие спорта высших достижений и совершенствование системы подготовки спортивного резерва в Искитимском районе"	700	11	05	04.0.03.00000		1113,0	1113,0
Развитие спорта высших достижений и совершенствование системы подготовки спортивного резерва в Искитимском районе	700	11	05	04.0.03.06230		1113,0	1113,0
Расходы на выплаты персоналу в целях обеспечения выполнения функций государственными (муниципальными) органами, казенными учреждениями, органами управления государственными внебюджетными фондами	700	11	05	04.0.03.06230	100	883,0	883,0
Расходы на выплаты персоналу государственных (муниципальных) органов	700	11	05	04.0.03.06230	120	883,0	883,0
Закупка товаров, работ и услуг для государственных (муниципальных) нужд	700	11	05	04.0.03.06230	200	230,0	230,0
Иные закупки товаров, работ и услуг для обеспечения государственных (муниципальных) нужд	700	11	05	04.0.03.06230	240	230,0	230,0
Обслуживание государственного и муниципального долга	700	13	00			812,5	0,0
Обслуживание государственного внутреннего и муниципального долга	700	13	01			812,5	0,0
Непрограммные направления бюджета района	700	13	01	99.0.00.00000		812,5	0,0
Процентные платежи по муниципальному долгу	700	13	01	99.0.00.00200		812,5	0,0
Обслуживание государственного (муниципального) долга	700	13	01	99.0.00.00200	700	812,5	0,0
Обслуживание муниципального долга	700	13	01	99.0.00.00200	730	812,5	0,0
Межбюджетные трансферты	700	14	00			73227,3	68263,2
Дотации бюджетам субъектов Российской Федерации и муниципальных образований	700	14	01			73227,3	68263,2
Непрограммные направления бюджета района	700	14	01	99.0.00.00000		73227,3	68263,2
Осуществление отдельных государственных полномочий Новосибирской области по расчету и предоставлению дотаций бюджетам поселений за счет средств района	700	14	01	99.0.00.60220		2120,5	0,0
Межбюджетные трансферты	700	14	01	99.0.00.60220	500	2120,5	0,0
Дотации	700	14	01	99.0.00.60220	510	2120,5	0,0
Осуществление отдельных государственных полномочий Новосибирской области по расчету и предоставлению дотаций бюджетам поселений	700	14	01	99.0.00.70220		71106,8	68263,2
Межбюджетные трансферты	700	14	01	99.0.00.70220	500	71106,8	68263,2
Дотации	700	14	01	99.0.00.70220	510	71106,8	68263,2
Условно утвержденные расходы	700	99				10499,9	22006,6
Условно утвержденные расходы	700	99	99			10499,9	22006,6
Непрограммные направления бюджета района	700	99	99	99.0.00.00000		10499,9	22006,6
Условно утвержденные расходы	700	99	99	99.0.00.99990		10499,9	22006,6
Условно утвержденные расходы	700	99	99	99.0.00.99990	900	10499,9	22006,6
Условно утвержденные расходы	700	99	99	99.0.00.99990	990	10499,9	22006,6
Совет депутатов Искитимского района Новосибирской области	701					2561,8	2635,7
Общегосударственные вопросы	701	01	00			2561,8	2635,7
Функционирование законодательных (представительных) органов государственной власти и представительных органов муниципальных образований	701	01	03			2561,8	2635,7
Непрограммные направления бюджета района	701	01	03	99.0.00.00000		2561,8	2635,7
Расходы на выплаты по оплате труда работников государственных (муниципальных) органов	701	01	03	99.0.00.00110		1320,2	1320,2
Расходы на выплаты персоналу в целях обеспечения выполнения функций государственными (муниципальными) органами, казенными учреждениями, органами управления государственными внебюджетными фондами	701	01	03	99.0.00.00110	100	1320,2	1320,2
Расходы на выплаты персоналу государственных (муниципальных) органов	701	01	03	99.0.00.00110	120	1320,2	1320,2
Расходы на обеспечение функций государственных (муниципальных) органов	701	01	03	99.0.00.00190		129,9	203,8
Закупка товаров, работ и услуг для государственных (муниципальных) нужд	701	01	03	99.0.00.00190	200	128,9	202,8
Иные закупки товаров, работ и услуг для обеспечения государственных (муниципальных) нужд	701	01	03	99.0.00.00190	240	128,9	202,8
Иные бюджетные ассигнования	701	01	03	99.0.00.00190	800	1,0	1,0
Уплата налогов, сборов и иных платежей	701	01	03	99.0.00.00190	850	1,0	1,0
Председатель представительного органа муниципального образования	701	01	03	99.0.00.04110		1111,7	1111,7

Продолжение на стр. 138 >>>

Продолжение. Начало на стр. 128 >>>

Расходы на выплаты персоналу в целях обеспечения выполнения функций государственными (муниципальными) органами, казенными учреждениями, органами управления государственными внебюджетными фондами	701	01	03	99.0.00.04110	100	1111,7	1111,7
Расходы на выплаты персоналу государственных (муниципальных) органов	701	01	03	99.0.00.04110	120	1111,7	1111,7
Ревизионная комиссия Искитимского района Новосибирской области	702					2033,3	2091,9
Общегосударственные вопросы	702	01	00			2033,3	2091,9
Обеспечение деятельности финансовых, налоговых и таможенных органов и органов финансового (финансово-бюджетного) надзора	702	01	06			2033,3	2091,9
Непрограммные направления бюджета района	702	01	06	99.0.00.00000		2033,3	2091,9
Расходы на выплаты по оплате труда работников государственных (муниципальных) органов	702	01	06	99.0.00.00110		1208,5	1267,1
Расходы на выплаты персоналу в целях обеспечения выполнения функций государственными (муниципальными) органами, казенными учреждениями, органами управления государственными внебюджетными фондами	702	01	06	99.0.00.00110	100	1208,5	1267,1
Расходы на выплаты персоналу государственных (муниципальных) органов	702	01	06	99.0.00.00110	120	1208,5	1267,1
Расходы на обеспечение функций государственных (муниципальных) органов	702	01	06	99.0.00.00190		0,4	0,4
Иные бюджетные ассигнования	702	01	06	99.0.00.00190	800	0,4	0,4
Уплата налогов, сборов и иных платежей	702	01	06	99.0.00.00190	850	0,4	0,4
Руководитель контрольно-счетной палаты муниципального образования и его заместители	702	01	06	99.0.00.08110		824,4	824,4
Расходы на выплаты персоналу в целях обеспечения выполнения функций государственными (муниципальными) органами, казенными учреждениями, органами управления государственными внебюджетными фондами	702	01	06	99.0.00.08110	100	824,4	824,4
Расходы на выплаты персоналу государственных (муниципальных) органов	702	01	06	99.0.00.08110	120	824,4	824,4
Всего:						1 418 562,00	1 475 488,00

ПРИЛОЖЕНИЕ 10
к решению сессии Совета депутатов
Искитимского района
от 17.07.2018 №201

Таблица 1.2

Распределение субвенций на осуществление первичного воинского учета на территориях, где отсутствуют военные комиссариаты на 2018 год

тыс. руб.

Наименование муниципальных образований	Сумма
1	2
Искитимский район	3 708,7
р.п. Линево	873,4
Бурмистровский	87,0
Быстровский	218,1
Верх-Коенский	87,1
Гилевский	87,1
Гусельниковский	87,1
Евсинский	218,2
Легостаевский	87,1
Листвянский	218,3
Мичуринский	218,3
Морозовский	87,1
Преображенский	87,1
Промышленный	87,1
Совхозный	218,3
Степной	87,1
Тальменский	218,3
Улыбинский	218,3
Усть-Чемский	87,1
Чернореченский	218,3
Шибковский	218,3

ПРИЛОЖЕНИЕ 11
к решению сессии Совета депутатов
Искитимского района
от 17.07.2018 №201

Таблица 1.1

Распределение иных межбюджетных трансфертов на реализацию мероприятий по обеспечению сбалансированности местных бюджетов в рамках государственной программы Новосибирской области «Управление государственными финансами в Новосибирской области на 2014-2019 годы» на 2018 год

тыс. руб.

Наименование муниципальных образований	Сумма
1	2
Искитимский район	37283,4
р.п. Линево	1243,0
Бурмистровский	450,0
Быстровский	1132,8
Верх-Коенский	2492,1
Гилевский	3385,8
Гусельниковский	3005,7
Евсинский	684,1
Легостаевский	3443,0
Листвянский	233,3
Мичуринский	880,2
Морозовский	2101,9
Преображенский	2351,1
Промышленный	1413,8
Совхозный	1455,0
Степной	1953,3
Тальменский	2405,0
Улыбинский	4708,8
Усть-Чемский	2606,3
Чернореченский	1003,1
Шибковский	335,1

ПРИЛОЖЕНИЕ 11
к решению сессии Совета депутатов
Искитимского района
от 17.07.2018 №201

Таблица 1.8

Распределение иных межбюджетных трансфертов на реализацию мероприятий подпрограммы "Чистая вода" в рамках государственной программы Новосибирской области "Жилищно-коммунальное хозяйство Новосибирской области в 2015-2020 годах" на 2018 год

тыс. руб.

Наименование муниципальных образований	Сумма
1	2
Искитимский район	1390,3
Быстровский	1390,3

ПРИЛОЖЕНИЕ 11
к решению сессии Совета депутатов
Искитимского района
от 17.07.2018 №201

Таблица 1.9

Распределение иных межбюджетных трансфертов на реализацию мероприятий по проектам развития территорий муниципальных образований Новосибирской области, основанным на местных инициативах, в рамках государственной программы Новосибирской области «Управление государственными финансами в Новосибирской области на 2014-2019 годы» на 2018 год

тыс. руб.

Наименование муниципальных образований	Сумма
1	2
Искитимский район	1071,3
Мичуринский	1071,3

ПРИЛОЖЕНИЕ 12
к решению сессии Совета депутатов Искитимского района
от 17.07.2018 №201

РАСПРЕДЕЛЕНИЕ АССИГНОВАНИЙ НА КАПИТАЛЬНЫЕ ВЛОЖЕНИЯ ИЗ БЮДЖЕТА РАЙОНА ПО НАПРАВЛЕНИЯМ И ОБЪЕКТАМ В 2018 ГОДУ И ПЛАНОВОМ ПЕРИОДЕ 2019 И 2020 ГОДОВ

Таблица 1

Распределение ассигнований на капитальные вложения из бюджета района по направлениям и объектам на 2018 год

тыс. руб.

Наименование направлений и объектов	Бюджетная классификация							Лимиты капитальных вложений
	ГРБС	РЗ	ПР	ЦСР			ВР	
ВСЕГО:								160 399,2
Реализация мероприятий государственной программы Новосибирской области "Развитие автомобильных дорог регионального, межмуниципального и местного значения в Новосибирской области" в 2015-2022 годах								20 688,9
Реконструкция автомобильной дороги "ст.Сельская-п.Агролес"	700	04	09	020	01	70760	414	19 500,0
	700	04	09	020	01	S0760	414	1 188,9
Строительство и реконструкция инженерной инфраструктуры в части водоснабжения в рамках реализации мероприятий муниципальной программы "Развитие жилищно-коммунального хозяйства Искитимского района Новосибирской области в 2018-2024 годах"								16 716,2
Строительство наружного водопровода через железнодорожные пути на ст Евсино	700	05	02	230	01	08310	414	3 125,6
Модернизация водопровода по улицам Солнечная, Весенняя, Южная, Буденного, Школьная, Вокзальная, Барнаульская, Страхова, Ворошилова, Октябрьская, Ленина, Совхозная, Трактовая, Северная, Сенная, Кирова, Садовая, Калинина на ст Евино	700	05	02	230	01	08310	414	11 745,8
Модульная установка водоподготовки в д.Бурмистрово	700	05	02	230	01	08310	414	1 844,8
Реализация мероприятий по развитию водоснабжения в рамках подпрограммы "Безопасность жилищно-коммунального хозяйства" государственной программы Новосибирской области " Жилищно-коммунальное хозяйство НСО на 2015-2020 годы"								26 479,7
Завершение строительства водопроводных сетей в с.Тальменка	700	05	02	230	01	L0184	414	26 479,7
Реализация мероприятий муниципальной программы "Развитие жилищно-коммунального хозяйства Искитимского района Новосибирской области в 2018-2024 годах"								3 954,5
Строительство объекта "Водозаборная скважина в д.Михайловка Искитимского района Новосибирской области"	700	05	02	230	01	20540	414	3 954,5
Строительство и реконструкция инженерной инфраструктуры в части теплоснабжения в рамках реализации мероприятий муниципальной программы "Развитие жилищно-коммунального хозяйства Искитимского района Новосибирской области в 2018-2024 годах"								57 833,5
Строительство блочно-модульной газовой котельной на ул.Терешковой ст.Евсино	700	05	02	230	02	08330	414	57 833,5
Реализация мероприятий муниципальной программы "Газификация Искитимского района Новосибирской области на 2015-2019 годы"								4 200,0
Строительство газопровода низкого давления для газоснабжения жилых домов от ШРП 1, ШРП 8, ШРП 12 ст.Евсино, второй этап	700	05	02	240	02	08300	414	4 200,0
Реализация мероприятий государственной программы Новосибирской области "Развитие физической культуры и спорта в Новосибирской области на 2015-2021 годы"								30526,4
Строительство стадиона в р.п.Линево Искитимского района Новосибирской области.	700	11	05	990	00	70670	414	29000,0
	700	11	05	990	00	S0670	414	1526,4

ПРИЛОЖЕНИЕ 13
к решению сессии Совета депутатов Искитимского района
от 17.07.2018 №201

Источники финансирования дефицита бюджета района на 2018 год

Таблица 1

тыс. руб.

КОД	Наименование кода группы, подгруппы, статьи, вида источника финансирования дефицитов бюджетов, кода классификации операций сектора государственного управления, относящихся к источникам финансирования дефицитов бюджетов	Сумма
01 00 00 00 00 0000 000	Источники внутреннего финансирования дефицита местного бюджета , в том числе:	44 485,6
01 02 00 00 00 0000 000	Кредиты кредитных организаций в валюте Российской Федерации	13 000,0
01 02 00 00 00 0000 700	Получение кредитов от кредитных организаций в валюте Российской Федерации	13 000,0
01 02 00 00 05 0000 710	Получение кредитов от кредитных организаций бюджетом муниципального района в валюте Российской Федерации	13 000,0
01 02 00 00 00 0000 800	Погашение кредитов, предоставленных кредитными организациями в валюте Российской Федерации	0,0
01 02 00 00 05 0000 810	Погашение бюджетом муниципального района кредитов от кредитных организаций в валюте Российской Федерации	0,0
01 03 00 00 00 0000 000	Бюджетные кредиты от других бюджетов бюджетной системы Российской Федерации	0,0
01 03 01 00 00 0000 700	Получение бюджетных кредитов от других бюджетов бюджетной системы Российской Федерации в валюте Российской Федерации	0,0
01 03 01 00 05 0000 710	Получение кредитов от других бюджетов бюджетной системы Российской Федерации бюджетом муниципального района в валюте Российской Федерации	
01 03 01 00 00 0000 800	Погашение бюджетных кредитов, полученных от других бюджетов бюджетной системы Российской Федерации в валюте Российской Федерации	0,0
01 03 01 00 05 0000 810	Погашение бюджетом муниципального района кредитов от других бюджетов бюджетной системы Российской Федерации в валюте Российской Федерации	
01 05 00 00 00 0000 000	Изменение остатков средств на счетах по учету средств бюджета	31 485,6
01 05 00 00 00 0000 500	Увеличение остатков средств бюджетов	-1 994 750,1
01 05 02 00 00 0000 500	Увеличение прочих остатков средств бюджетов	-1 994 750,1
01 05 02 01 00 0000 510	Увеличение прочих остатков денежных средств бюджетов	-1 994 750,1
01 05 02 01 05 0000 510	Увеличение прочих остатков денежных средств бюджета муниципального района	-1 994 750,1
01 05 00 00 00 0000 600	Уменьшение остатков средств бюджетов	2 026 235,7
01 05 02 00 00 0000 600	Уменьшение прочих остатков средств бюджетов	2 026 235,7
01 05 02 01 00 0000 610	Уменьшение прочих остатков денежных средств бюджетов	2 026 235,7

Продолжение на стр. 140 >>>

Продолжение. Начало на стр. 139 >>>

01 05 02 01 05 0000 610	Уменьшение прочих остатков денежных средств бюджета муниципального района	2 026 235,7
01 06 00 00 00 0000 000	Иные источники внутреннего финансирования дефицитов бюджетов	0,0
01 06 05 00 00 0000 000	Бюджетные кредиты, предоставленные внутри страны в валюте Российской Федерации	0,0
01 06 05 00 00 0000 600	Возврат бюджетных кредитов, предоставленных внутри страны в валюте Российской Федерации	0,0
01 06 05 01 05 0000 640	Возврат бюджетных кредитов, предоставленных юридическим лицам из бюджета муниципального района в валюте Российской Федерации	
01 06 05 02 05 0000 640	Возврат бюджетных кредитов, предоставленных другим бюджетам бюджетной системы Российской Федерации из бюджета муниципального района в валюте Российской Федерации	
01 06 05 00 00 0000 500	Предоставление бюджетных кредитов внутри страны в валюте Российской Федерации	0,0
01 06 05 01 05 0000 540	Предоставление бюджетных кредитов юридическим лицам из бюджета муниципального района в валюте Российской Федерации	0,0
01 06 05 02 05 0000 540	Предоставление бюджетных кредитов другим бюджетам бюджетной системы Российской Федерации из бюджета из бюджета муниципального района в валюте Российской Федерации	0,0
02 00 00 00 00 0000 000	Источники внешнего финансирования дефицита местного бюджета	0,0
ИТОГО:		44 485,6

ПРИЛОЖЕНИЕ 13
к решению сессии Совета депутатов
Искитимского района
от 17.07.2018 №201

Источники финансирования дефицита бюджета района на 2019-2020 годы

Таблица 2

тыс. руб.

КОД	Наименование кода группы, подгруппы, статьи, вида источника финансирования дефицитов бюджетов, кода классификации операций сектора государственного управления, относящихся к источникам финансирования дефицитов бюджетов	2019 год	2020 год
01 00 00 00 00 0000 000	Источники внутреннего финансирования дефицита местного бюджета , в том числе:	-13 000,0	0,0
01 02 00 00 00 0000 000	Кредиты кредитных организаций в валюте Российской Федерации	-13 000,0	0,0
01 02 00 00 00 0000 700	Получение кредитов от кредитных организаций в валюте Российской Федерации	0,0	0,0
01 02 00 00 05 0000 710	Получение кредитов от кредитных организаций бюджетом муниципального района в валюте Российской Федерации	0,0	0,0
01 02 00 00 00 0000 800	Погашение кредитов, предоставленных кредитными организациями в валюте Российской Федерации	-13 000,0	0,0
01 02 00 00 05 0000 810	Погашение бюджетом муниципального района кредитов от кредитных организаций в валюте Российской Федерации	-13 000,0	0,0
01 03 00 00 00 0000 000	Бюджетные кредиты от других бюджетов бюджетной системы Российской Федерации	0,0	0,0
01 03 01 00 00 0000 700	Получение бюджетных кредитов от других бюджетов бюджетной системы Российской Федерации в валюте Российской Федерации	0,0	0,0
01 03 01 00 05 0000 710	Получение кредитов от других бюджетов бюджетной системы Российской Федерации бюджетом муниципального района в валюте Российской Федерации		
01 03 01 00 00 0000 800	Погашение бюджетных кредитов, полученных от других бюджетов бюджетной системы Российской Федерации в валюте Российской Федерации	0,0	0,0
01 03 01 00 05 0000 810	Погашение бюджетом муниципального района кредитов от других бюджетов бюджетной системы Российской Федерации в валюте Российской Федерации		
01 05 00 00 00 0000 000	Изменение остатков средств на счетах по учету средств бюджета	0,0	0,0
01 05 00 00 00 0000 500	Увеличение остатков средств бюджетов	-1 431 562,0	-1 475 488,0
01 05 02 00 00 0000 500	Увеличение прочих остатков средств бюджетов	-1 431 562,0	-1 475 488,0
01 05 02 01 00 0000 510	Увеличение прочих остатков денежных средств бюджетов	-1 431 562,0	-1 475 488,0
01 05 02 01 05 0000 510	Увеличение прочих остатков денежных средств бюджета муниципального района	-1 431 562,0	-1 475 488,0
01 05 00 00 00 0000 600	Уменьшение остатков средств бюджетов	1 431 562,0	1 475 488,0
01 05 02 00 00 0000 600	Уменьшение прочих остатков средств бюджетов	1 431 562,0	1 475 488,0
01 05 02 01 00 0000 610	Уменьшение прочих остатков денежных средств бюджетов	1 431 562,0	1 475 488,0
01 05 02 01 05 0000 610	Уменьшение прочих остатков денежных средств бюджета муниципального района	1 431 562,0	1 475 488,0
01 06 00 00 00 0000 000	Иные источники внутреннего финансирования дефицитов бюджетов	0,0	0,0
01 06 05 00 00 0000 000	Бюджетные кредиты, предоставленные внутри страны в валюте Российской Федерации	0,0	0,0
01 06 05 00 00 0000 600	Возврат бюджетных кредитов, предоставленных внутри страны в валюте Российской Федерации	0,0	0,0
01 06 05 01 05 0000 640	Возврат бюджетных кредитов, предоставленных юридическим лицам из бюджета муниципального района в валюте Российской Федерации	0,0	0,0
01 06 05 02 05 0000 640	Возврат бюджетных кредитов, предоставленных другим бюджетам бюджетной системы Российской Федерации из бюджета муниципального района в валюте Российской Федерации	0,0	0,0
01 06 05 00 00 0000 500	Предоставление бюджетных кредитов внутри страны в валюте Российской Федерации	0,0	0,0
01 06 05 01 05 0000 540	Предоставление бюджетных кредитов юридическим лицам из бюджета муниципального района в валюте Российской Федерации	0,0	0,0
01 06 05 02 05 0000 540	Предоставление бюджетных кредитов другим бюджетам бюджетной системы Российской Федерации из бюджета из бюджета муниципального района в валюте Российской Федерации	0,0	0,0
02 00 00 00 00 0000 000	Источники внешнего финансирования дефицита местного бюджета	0,0	0,0
ИТОГО:		-13 000,0	0,0

Вестник Искитимского района
www.iskitim-r.ru

ГЛАВНЫЙ РЕДАКТОР: ЛЕВИНА Н. Т.
E-mail: levina-iskr@mail.ru. Тел. (838343) 2-38-06.
УЧРЕДИТЕЛЬ: администрация Искитимского района, 633209, НСО, г. Искитим, ул. Пушкина, 51.

ОТПЕЧАТАНО В ТИПОГРАФИИ:
ООО «Междуречье», 633209, НСО, г. Искитим, ул. Советская, 236. Тел. (38343) 2-06-72.
ТИРАЖ 60 экз. Распространяется бесплатно.